

Diego Pérez

FABRICA DE PAISAJE

Portfolio

Octubre 2024

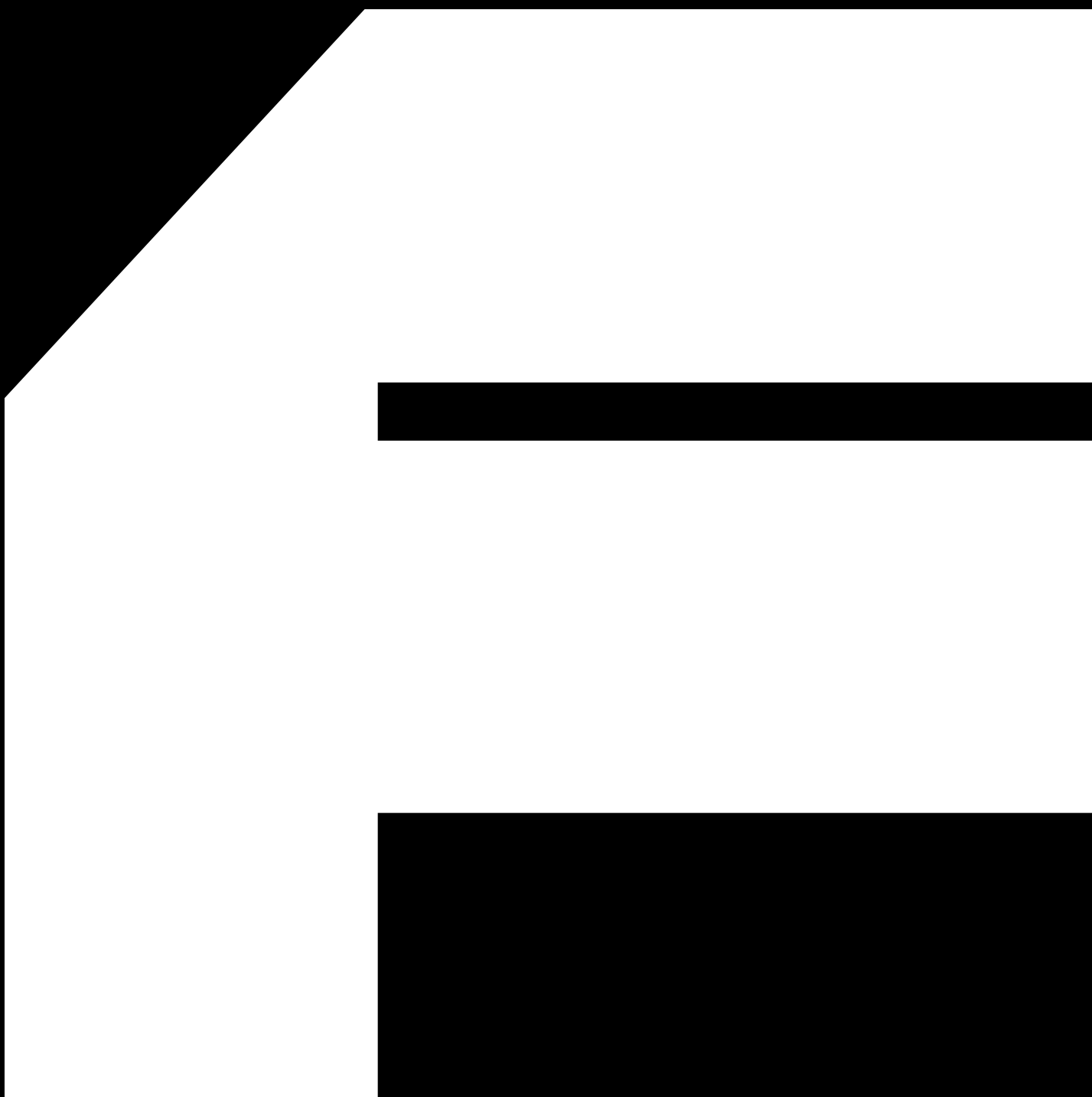

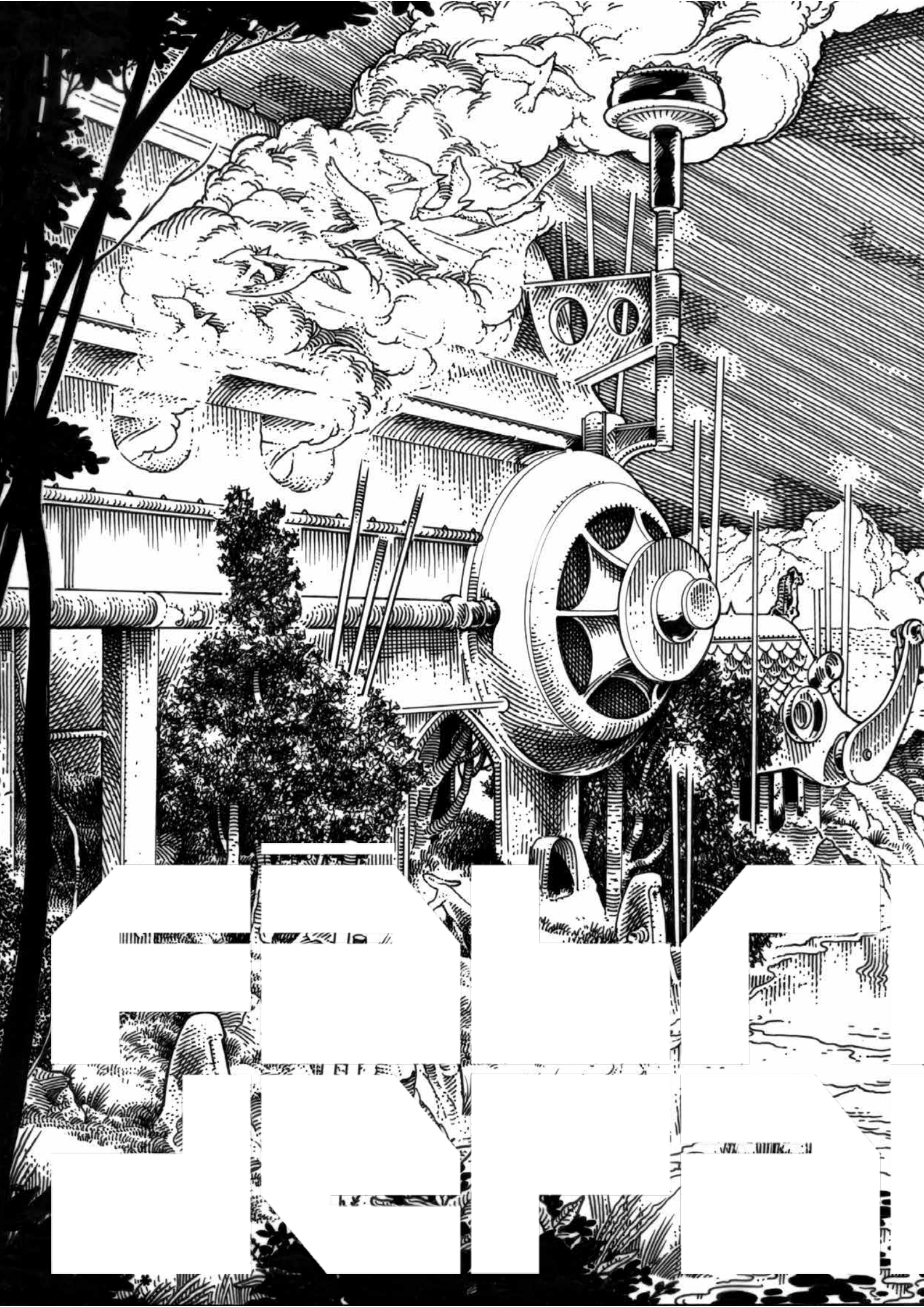



Oficina de Arquitectura,
Urbanismo y Territorio

FÁBRICA DE PAISAJE

Argumento.

Fábrica de Paisaje intenta pensar el territorio como un campo complejo factible de ser transformado. Preferimos referirnos al paisaje antes que a otras construcciones menos ambiguas. El paisaje es el tejido conectivo del territorio, ni objeto ni campo, y hemos concebido nuestra práctica como una maquinaria para producir paisajes, es decir, conexiones: culturales, estéticas, productivas, sociales, éticas, económicas, materiales. Y también procesos.

Intentamos reemplazar una "estética de la confrontación", fundada en un modelo profundamente dialéctico (arquitectura y paisaje, natural y artificial, hombre y naturaleza), por una maquinaria de pensamiento y acción estructurada a partir de coexistencias y multiplicidades, activando potenciales latentes o induciendo construcciones ficticias.

Así, cada paisaje/proyecto nace con un nombre; y cada paisaje es, también, una construcción afectivo ficcional.

Diseño complejo y proyecto multiescalar.

El núcleo principal del trabajo de Fábrica de Paisaje posee su germen en la preocupación por el proyecto y en particular por el diseño, entendido de manera amplia e inclusiva. Esto es, no sólo el diseño de organizaciones materiales (paisajes, edificios, infraestructuras), sino el diseño de las estrategias necesarias para enfrentar diferentes desafíos, y su implementación mediante argumentos ficcionales y relatos incabados que les den soporte.

Dicha concepción se ha traducido en la inquietud constante sobre cómo intervenir de manera novedosa, cómo pensar con profundidad acerca del futuro del paisaje, el urbanismo y la arquitectura contemporánea desde el sur continental. Y en cómo hacerlo además de una manera menos objetual y más holística o integradora de la disciplina, permitiendo a la oficina definir con precisión cada universo trabajo, proponiendo para cada caso aquella estrategia de desarrollo más pertinente, buscando el diseño más atinado y la concreción material más eficiente.

Dentro de esta particular aproximación al proyecto, Fábrica de Paisaje ha especializado su práctica en cuatro mundos específicos:

A: Territorio: Paisaje, Urbanismo, Ordenamiento Territorial y Gestión de Infraestructuras.

B: Arquitecturas complejas: Arquitecturas para la Salud y la Hospitalidad en general.

C: Habitar: 'Housing' y Desarrollos Inmobiliarios.

D: Retail: Arquitectura comercial y Arquitectura de marca.



Marcos Castaings

Arquitecto

Arquitecto por la Facultad de Arquitectura, Diseño y Urbanismo (FADU) de la Universidad de la República (UdelaR) desde 2003. Magister en Ordenamiento Territorial y Desarrollo Urbano y candidato a Doctor en Arquitectura por la misma escuela. Estudió Licenciatura en Letras, en la Facultad de Humanidades y Ciencias de la Educación de la UdelaR. Se desempeñó como docente de proyectos y responsable de cursos de arquitectura y urbanismo en FADU / UdelaR por más de veinte años, hasta 2017.

Es socio fundador y director de *Fábrica de Paisaje* desde 2007, ámbito donde ha desplegado su práctica profesional y reflexión cultural sobre el paisaje, el urbanismo y la arquitectura contemporánea. Ha sido premiado en diversos concursos de arquitectura y urbanismo a nivel nacional e internacional. Ha participado y expuesto en diversos seminarios y congresos tanto en el país como en el extranjero. Desde el año 2000 desarrolla ininterrumpidamente proyectos en arquitecturas complejas (salud e industria).

Ha recibido premios en concursos de narrativa a nivel local. Ha publicado artículos y obras de ficción.

Desde 2019 es socio fundador y director de *Fábrica: Espacio cultural y factoría de pensamiento*, ámbito multipropósito destinado a la difusión de las disciplinas del paisaje, la arquitectura, el territorio, y su amplia gama de lateralidades.



Javier Lanza

Arquitecto

Arquitecto por la Facultad de Arquitectura, Diseño y Urbanismo (FADU) de la Universidad de la República (UdelaR) desde 2004. Cursó Posgrado en Gestión de Servicios de Salud en el Centro Latinoamericano de Economía Humana (CLAEH) en el período 2007-2009. Cursa actualmente la Maestría en Política y Gestión de Salud en la misma escuela

Es socio fundador y director de *Fábrica de Paisaje* desde 2007, ámbito donde ha desplegado su práctica profesional y reflexión cultural sobre el paisaje, el urbanismo y la arquitectura contemporánea. Ha sido premiado en diversos concursos de arquitectura y urbanismo a nivel nacional e internacional. Ha participado y expuesto en diversos seminarios y congresos en la temática de la arquitectura hospitalaria. Desde el año 2000 desarrolla ininterrumpidamente proyectos en arquitecturas complejas (salud e industria).

Fue integrante de la Unidad de Proyecto para la Refuncionalización del Hospital de Clínicas de la Universidad de la República durante el período 2007-2011 en el marco del Acuerdo para la cooperación en la mejora de la infraestructura edilicia y de equipamiento del Hospital Universitario con la República Bolivariana de Venezuela. Se desempeñó como arquitecto responsable de la Facultad de Agronomía en la Dirección General de Arquitectura (DGA) de la Universidad de la República, en proyectos de diversa envergadura durante el período 2011-2017. Desde el año 2017 a la fecha es integrante del Departamento de Arquitectura del Hospital de Clínicas de la Universidad de la República.

Desde 2019 es socio fundador y director de *Fábrica: Espacio cultural y factoría de pensamiento*, ámbito multipropósito destinado a la difusión de las disciplinas del paisaje, la arquitectura, el territorio, y su amplia gama de lateralidades.



Diego Pérez

Arquitecto

Arquitecto por la Facultad de Arquitectura, Diseño y Urbanismo (FADU) de la Universidad de la República (UdelaR) desde 2009. Diplomado en Investigación Proyectual y candidato a Master en Arquitectura (Orientación Proyecto y Representación) por la misma escuela. Se desempeña como Profesor Adjunto de Proyecto en FADU / UdelaR, habiendo sido responsable de cursos avanzados de arquitectura y urbanismo.

Es socio fundador y director de *Fábrica de Paisaje* desde 2007, ámbito donde ha desplegado su práctica profesional y reflexión cultural sobre el paisaje, el urbanismo y la arquitectura contemporánea. Ha sido premiado en diversos concursos de arquitectura y urbanismo a nivel nacional e internacional. Ha participado, expuesto y dictado conferencias en diversos seminarios y congresos tanto en el país como en el extranjero. Ha desarrollado actividad vinculada a la docencia e investigación desde 2002 hasta la fecha en diferentes ámbitos universitarios y profesionales.

Desde 2019 es socio fundador y director de *Fábrica: Espacio cultural y factoría de pensamiento*, ámbito multipropósito destinado a la difusión de las disciplinas del paisaje, la arquitectura, el territorio, y su amplia gama de lateralidades.





TERRITORIO Y PAISAJE

Urbano - territoriales
Paisajísticos



ARQUITECTURA COMPLEJA

Arquitectura en grandes áreas
Arquitectura para la salud



ARQUITECTURA RESIDENCIAL

Residencia individual
Residencia colectiva



ARQUITECTURA COMERCIAL

Arquitectura comercial
Arquitectura institucional





TERRITORIO Y PAISAJE

Urbano - territoriales
Paisajísticos



Territorio y paisaje.

Se ha realizado aquí una síntesis de los trabajos realizados en arquitectura del paisaje, proyectos urbanos, urbanismo y ordenamiento territorial en sus diversas escalas; incorporando además una breve descripción de la tarea y una aproximación a la superficie involucrada en cada uno.

Se presenta así el *expertise* adquirido y aplicado en relación a las disciplinas del territorio, siempre entendiendo que la tarea creativa en dichas áreas del conocimiento forma parte de una amalgama de saberes diversos, que requiere contactos inter y transdisciplinares continuos.

Así, el paisaje se entiende en estos proyectos como elemento constitutivo, entramado y razón de los desarrollos, desde la escala arquitectónica a la territorial.

Como se verá, la naturaleza de las intervenciones es también diversa, incluyendo

desde proyectos surgidos como producto de concursos de variado tipo, a encargos directos y derivaciones de proyectos de diferente temática y escala.

Los proyectos e intervenciones aquí expresadas, con sus diferentes grados de desarrollo y concreción, que involucran un total aproximado de 220.000 m² y 1.100 Hás intervenidas, fueron realizados integralmente por Fábrica de Paisaje.

PASAJE DE LA VÍA

Año: 2023
Programa: Proyecto urbano, espacio público
Cliente: Intendencia de Montevideo
Ubicación: Montevideo, Uruguay
Área: 1090m²

Concurso IM Plazas de barrio

El recuerdo de una vía

La memoria de la ciudad es la memoria de un artefacto co-lectivo que acumula capas de experiencias a lo largo del tiempo; preservar esa memoria significa mantener la continuidad cultural y la conexión emocional con el entorno urbano. La memoria del pasaje la vía está determinada por la presencia del tren, ahora recordada; la representación de una vía que se materializa en forma de línea atravesando el predio en dirección suroeste-noreste pretende establecer una relación con ese pasado en forma de recuerdo. Asimismo, la linealidad del pasaje es un eje ordenador del proyecto, que establece una senda peatonal suroeste-noreste y un área de esparcimiento principal limitada por la trama urbana al oeste del lugar.

Soporte de usos

El proyecto reconoce como elementos ordenadores la senda peatonal suroeste-noreste y el vacío urbano delimitado por la traza urbana. La operación principal de la intervención es la ordenar los elementos preexistentes y la de generar una plataforma intergeneracional de usos múltiples. Al centro del lugar se reubican los juegos urbanos existentes sobre un pavimento de caucho, generando un área para las infancias alejada de la calle que puede ser vista desde cualquier punto del Pasaje. En el extremo noreste del Pasaje se califica el vacío

urbano y se incorpora mobiliario efímero, (con previsión de guardarlo en el lugar). Esta plataforma de usos múltiples se piensa en función de sus posibilidades de apropiación, haciendo del espacio un lugar diverso cuya identidad co-responde a sus usuarios. En el extremo opuesto se incorpora un mobiliario urbano conformado pensado en torno a la integración de los usuarios y el ecosistema urbano. Por último, la linealidad del espacio es acentuada, con un sistema de cables tensados, construyendo un ámbito urbano espacial a modo de cubierta virtual, donde cuelgan luminarias, que habilitan no solo el cómodo transitar sino la posibilidad de habitar un espacio seguro para toda la ciudadanía.

Hacia un ecosistema urbano

El reconocimiento de las preexistencias implica también la puesta en valor de la vegetación existente, así como el dotar al espacio de nuevas especies vegetales, que active la relación del entorno construido con la naturaleza. Se concibe al proyecto para el Pasaje La vía como un prototipo de espacio público sostenible para las personas, así como para otras especies. A la vegetación existente se le suman dos áreas verdes principales, la primera es parte de un equipamiento urbano ubicado al sureste del lugar, en el que la vegetación que crece sobre una mesa donde se reúnen las personas, acto pone a la cuestión ecológica en consideración,

mientras que la segunda área verde se ubica en un cantero en el centro del espacio proyectado. La vegetación incorporada es apta para su vida en entornos urbanos y está en conexión directa con los ciclos de la flora y la fauna, siendo agente atractor (y polinizador) para insectos y aves. Por último, se propone la construcción de una especialidad verde, con un sistema enredaderas y especies trepadoras, ubicadas próximas a las fachadas, las que habitarán las paredes, y colgarán por el sistema de cables tensados, activando el ciclo ecosistémico.

Del espacio al lugar

El espacio propuesto para el Pasaje la Vía pretende recuperar su memoria, así como calificar al espacio público para ser usado por todas las personas. El espacio público es accesible, intergeneracional y equipado para su uso durante el día y la noche. Sumado a esto, el entorno verde propuesto cierra un ciclo que pone de manifiesto la relación entre las personas y la naturaleza, pretendiendo generar conciencia en torno a la ciudad que habitamos y los ciclos del ecosistema del cual formamos parte. Sin embargo, esta propuesta de espacio público se considera terminada una vez que los usuarios se apropian de ella, generando la transición de espacio a lugar.



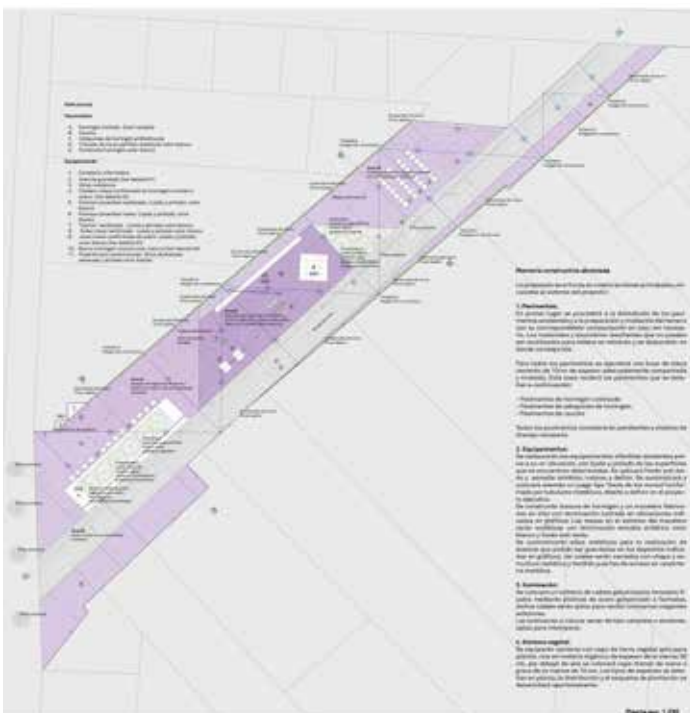
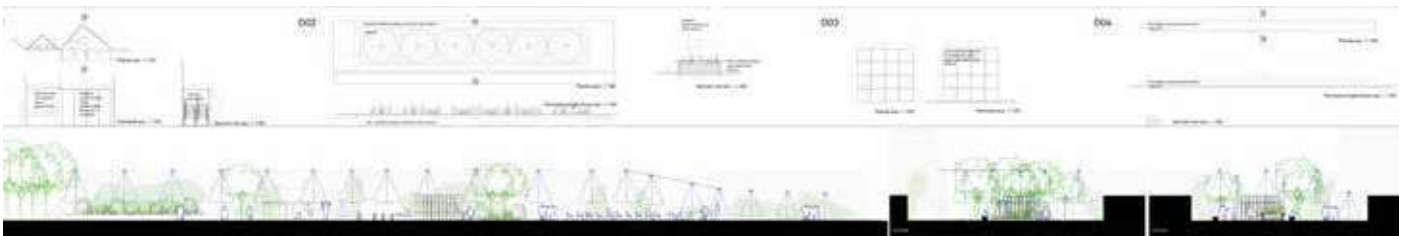

CUADRO ROJO SOBRE FONDO VERDE

Año: 2023
Programa: Proyecto urbano, espacio público
Cliente: Intendencia de Montevideo
Ubicación: Montevideo, Uruguay
Área: 4980m²
Arquitectos asociados: Federico Borges,
Agustín Lareca, Natalia Martínez

Plaza Pablo Neruda Concurso IM Plazas de barrio Mención

Un hito

El proyecto propuesto se reconoce como un hito en el paisaje singular. El propio desarrollo reciente de la ciudad de Montevideo, marcado por la reconstrucción de la rambla, y la presencia de la Estación General Artigas genera las directrices para el desarrollo de la propuesta. Un cuadrado rojo se ubica sobre una capa determinada por la vegetación, que actúa como un lienzo en donde la geometría pura del cuadrado se asienta. Este juego de opuestos, entre la geometría irregular del sitio y el rigor geométrico del cuadrado, es acentuado por la cota -1.20, en donde el cuadrado rojo se ubica, pudiendo acceder a través de leves pliegues del terreno inmediato. El desnivel propuesto responde directamente a las condicionantes del entorno, generando un distanciamiento de la calle de alto tránsito y a su vez, evitando las obstrucciones a nivel del terreno para poner en valor la Estación General Artigas, siendo este uno de los edificios más significativos de la ciudad de Montevideo. Esta operación, de carácter silencioso, genera una plataforma de usos de fácil acceso, en donde la abstracción geométrica funciona como un escenario posible que prescinde de definiciones a priori.

Un lugar para todas las personas

La Plaza Pablo Neruda propuesta pretende generar un escenario de interacción social e intercambio que es acentuado por dos acciones principales: un cuadrado rojo sobre la cota -1.20 y un paisaje circundante en la cota 00, donde la transición entre ambos elementos se da a través de leves pliegues en el terreno. Esta acción pone en foco a las personas que habitan la Plaza, pudiendo ser vistas desde cualquier punto del entorno, favoreciendo la integración de los usuarios a través del reconocimiento del otro. Esta plataforma interactiva es un objeto en sí mismo, que acondicionado con luminarias puntuales y acondicionado con cámaras eléctricas puede funcionar como un escenario para eventos nocturnos, una plataforma para el deporte o asumir una cualidad neutra, en donde son los propios usuarios quienes lo habitan y definen sus usos. Los pliegues circundantes delimitan un área de expansión que oficia de ágora, pudiendo ser grada de posibles eventos, una plataforma de juego para las primeras infancias o un lugar de descanso. Por último, en función de propiciar un uso diurno y nocturno, el lugar es acentuado con luminarias puntuales que delimitan cuidadosamente el paisaje.

Paisaje y memoria

El paisaje propuesto asume una dualidad: aportar los elementos necesarios para generar un ecosistema urbano y ser un activador de la memoria emotiva que recuerda al poeta Pablo Neruda. En primer término, se reconoce la vegetación existente, y se realizan las contenciones correspondientes en aquellos árboles que están sobre los pliegues del terreno. Para realizar dichos pliegues se pretende minimizar la intrusión en el terreno y reutilizar la tierra excedente en el sector norte del sitio, generando base suficiente para la incorporación de nueva vegetación. Asimismo, se reconocen los palomares existentes, como elementos activadores entre la fauna y la flora. La nueva vegetación a incorporar consiste principalmente de árboles espinillo (*vachellia caven*) distribuidos en forma de grilla. Los árboles que habitan el suelo chileno son plantados en suelo uruguayo en forma de símbolo: la acción se manifiesta como una huella que representa la influencia de Pablo Neruda en nuestro país. Durante la noche, el espacio es realizado con luz suave, evitando todo tipo de contaminación lumínica y realizando cuidadosamente el paisaje propuesto.





el tiempo público



cuadrante sobre Plaza



interfolgo



patio socialista



patio y vivienda



degradación



Jose Maria Lillo Carlo Maria Lillo

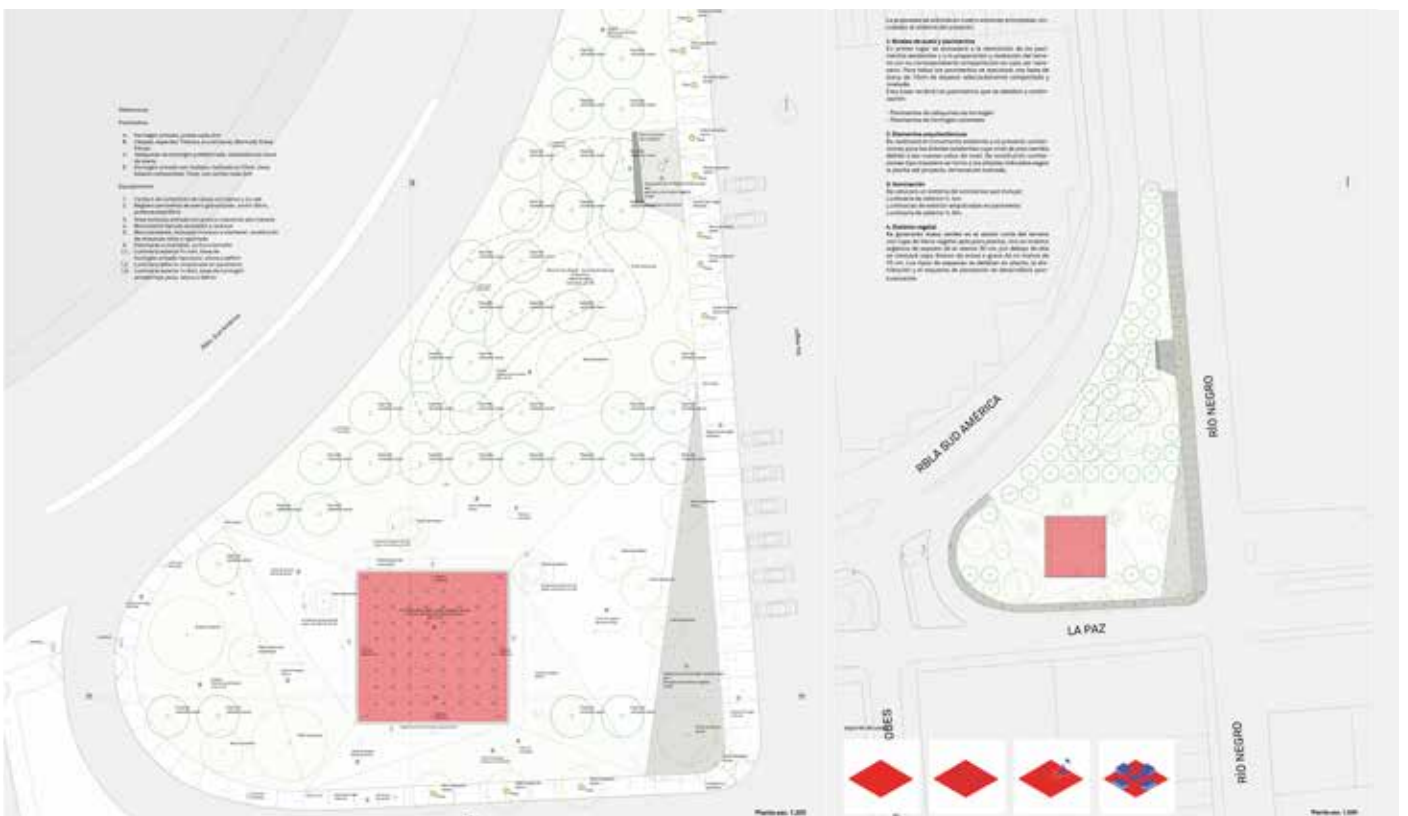

Reservación

1. Zona de reserva para el uso público.
2. Zona de reserva para el uso privado.
3. Zona de reserva para el uso comunitario.
4. Zona de reserva para el uso institucional.
5. Zona de reserva para el uso comercial.
6. Zona de reserva para el uso industrial.
7. Zona de reserva para el uso agrícola.
8. Zona de reserva para el uso ganadero.
9. Zona de reserva para el uso forestal.
10. Zona de reserva para el uso pesquero.
11. Zona de reserva para el uso turístico.
12. Zona de reserva para el uso cultural.
13. Zona de reserva para el uso deportivo.
14. Zona de reserva para el uso recreativo.
15. Zona de reserva para el uso educativo.
16. Zona de reserva para el uso científico.
17. Zona de reserva para el uso artístico.
18. Zona de reserva para el uso religioso.
19. Zona de reserva para el uso político.
20. Zona de reserva para el uso social.

La presente obra se realizó con el apoyo económico del Estado y de la comunidad local.

1. Misión social y política
 Es un proyecto de desarrollo social y político que busca mejorar la calidad de vida de la comunidad local a través de la creación de espacios públicos de uso común. El proyecto tiene como objetivo principal mejorar la calidad de vida de la comunidad local a través de la creación de espacios públicos de uso común.

2. Descripción del proyecto
 El proyecto consiste en la creación de un espacio público de uso común que será utilizado por la comunidad local para actividades recreativas, deportivas y culturales. El proyecto también incluye la creación de un espacio público de uso común que será utilizado por la comunidad local para actividades recreativas, deportivas y culturales.

3. Objetivos
 El proyecto tiene como objetivos principales: mejorar la calidad de vida de la comunidad local, crear espacios públicos de uso común, y promover el desarrollo social y político de la comunidad local.

4. Resultados
 El proyecto ha logrado mejorar la calidad de vida de la comunidad local, crear espacios públicos de uso común, y promover el desarrollo social y político de la comunidad local.



Planos en Lillo

Planos en Lillo

EL ECO PARQUE ITAIPÚ Y EL AGUA

Año: 2023

Programa: Proyecto urbano, espacio público

Cliente: Itaipu Binacional

Ubicación: Foz do Iguaçu (PR)

Área: 114 hectáreas

Arquitectos asociados: Mario Arturo Figueroa Rosales

Figueroa Arquitetura E Urbanismo Ltda

Oportunidad de construir un dispositivo de afecto Concurso em duas etapas Arquitetura e Agenciamiento Externo Segundo Premio

AGUA GRANDE (Y UASÚ), LO COLOSAL ENTRE NATURAL Y ARTIFICIAL

En Foz do Iguaçu - PR, la naturaleza en su larga evolución se ha permitido, en este vasto territorio, tratar el agua con exuberancia. Tal es la claridad de su acción física que aquí la definición de los límites territoriales entre tres naciones es precisa e incuestionable.

El encuentro entre el Río Paraná y el Río Iguazú ya sería suficiente para responder la pregunta en el sentido geopolítico, pero la naturaleza quiso dejar un registro colosal entre Brasil y Argentina: un conjunto de 275 saltos que juntos forman las Cataratas del Iguazú, que en la temporada de lluvias es la tercera más grande del mundo en términos de volumen de agua.

Por otro lado, en tiempos recientes, las condiciones del agua constituidas por la naturaleza en toda la región permitieron que el ingenio humano idealizara una de las grandes aventuras de los tiempos modernos cerca de las Cataratas. Al norte de la ciudad, fue concebida la mayor usina hidroeléctrica del mundo, condición que mantuvo hasta 2003.

Planificada en los años 60 y construida entre 1973 y 1982, Itaipú es una grandiosa empresa binacional. Asociados, Brasil y Paraguay, gestionan una

colosal represa de casi 8 km de longitud, además del lago de 1.350 km² de superficie.

Inolvidable la espectacular posibilidad de vivir estos lugares, ya sean naturales o artificiales, y son oportunidades contemplativas únicas. La escala y potencia del agua establece casi exclusivamente una relación voyeurista con estos monumentos.

En la práctica, el territorio ya se utiliza para algunas actividades de manera informal e improvisada. No obstante, el conjunto de programas solicitados en la convocatoria de este concurso permitirá ofrecer un uso amplio y diverso apoyado siempre en el agua, ya sea que se manifieste de forma natural o artificial en gran parte del parque.

El delicado Arroio Jupira, y sus diversos manantiales, permitirán tras los cuidados necesarios una experimentación que trascenderá el mero uso educativo. Lo mismo pueden ofrecer las diversas oportunidades idealizadas para el uso artificial del agua. En este sentido, el EcoParque facilitará el acceso físico gratuito al agua, lo que constituye una gran oportunidad para ofrecer a los usuarios y visitantes un dispositivo territorial de afecto, estructurado por el agua, este elemento tan vital para la vida.

Además de las aguas, el EcoParque ofrecerá una importante apuesta tecnológica tanto en lo que se

refiere a la educación ambiental, como a la relación personalizada con los usuarios y visitantes.

El territorio elegido, anteriormente utilizado como vivero por Itaipú, tiene la capacidad de dialogar con la tecnología y los sistemas de infraestructura inteligente y transformar el lugar en un Ecoparque ejemplar, digno de la capacidad de Foz do Iguaçu, y consolidarse como una metrópoli cosmopolita, en la región de las 3 fronteras.

La propuesta parte de la notable condición de un territorio natural muy impactado, pero con una innegable condición de resiliencia. El poder de regeneración ha motivado acciones formales e informales en un intento de consolidar la condición de sitio natural y al mismo tiempo ofrecer a la comunidad opciones de esparcimiento y ocio asociado a la naturaleza.

Las acciones estratégicas se organizan en dos frentes: entre lo natural y lo artificial, entre lo marginal, casi exterior y por tanto casi urbano, y lo interior, casi natural, cuanto más cerca de Arroio Jupira. En este sentido, parece adecuada la consolidación de la Explanada de Bienvenida como un gran espacio de recepción de público. El programa está organizado longitudinalmente, lo que permite que este espacio no tenga ni frente ni fondo, sino sólo flujos y eventos que van y vienen.





MEIO FÍSICO E AMBIENTAL



- Altimetria**
- 0 - 10%
 - 10-20%
 - 20-40%
 - > 40%



- Áreas Vegetadas**
- Flora Primária (2011)
 - Flora Secundária (2006)
 - Flora Regenerada (2011)
 - Solo Exposto (2011)



- Recursos Hídricos e Ventos Dominantes**
- Áreas Úmidas
 - Arroyos
 - Ponto de Conflúo Ambiental
 - Sinalização
 - Vento Dominante

PRÉ-EXISTÊNCIAS



- Edifícios e Três**
- Edifício Exista - @ Espaço de Atividades Sociais
 - Localidade @ Centro Histórico Carlos Chaves
 - Trilha Carlos Chaves (PHD) (1994)
 - Trilha Arroyo Principal
 - Trilha Verde @ Puentes



- Accesos, Usos e Atividades**
- Acceso de Integridad @ Acceso Principal
 - España e Lazo @ Solo e Españolizado
 - Exposiciones e Traz Españolizado
 - Acceso de Acceso (1, 2)
 - Intercambio



- Infra-estructura**
- Cada Españolizado Social
 - Exposiciones de Exposición Social
 - España Agua e Espaço Rede Pública
 - Rede Pública Exista
 - Tubulação Obsoleta Caliente

ESTRATÉGIAS DE PROJETO



- Saturação de Uso**
1. Acidentes 2. Terras e Casas, Pólo Verde
 3. Vivero 4. Trilha Verde 5. Pólo Verde 6. Área de Exposição 7. Espaço Social 8. Trilha Verde 9. Trilha Verde 10. Espaço Verde 11. Trilha Verde



- Faseamento de Obras**
- 1ª Fase: Instalação, Acesso e Infra-estructura, Trilha Verde e Infra-estructura, Construção Infra-estructura Verde
 - 2ª Fase: Instalação, Exposição, Área 10, Área 10, Trilha Verde, Pólo Verde e Espaço de Apoio e Espaço de Exposição
 - 3ª Fase: Instalação, Área 10, Espaço de Apoio, Construção Construção, Infra-estructura Verde e Área 10, Trilha Verde

As condições de Fases e Espaço Verde são definidas em função da prioridade de intervenção em áreas estratégicas do desenvolvimento do projeto.





INFRAESTRUCTURA DE CENTROS POBLADOS PRODUCTIVOS

Año: 2020-2021
Programa: Centros Poblados
Cliente: SDC Brasil SRL
Ubicación: Colonia, Florida, Durazno
Área: 50 - 500 Hás

Proyecto de IP para el desarrollo del diseño, construcción de diez centros poblados productivos

En un contexto global a partir del cual se ha generado una situación disruptiva de las estrategias de logística internacional, comienzan a promoverse alternativas de locación y atomización de grandes centros de producción; a los efectos de estar en condiciones de asegurar la cadena de suministros en el futuro.

En este sentido, esta nueva concepción priorizará la flexibilidad y versatilidad, a los efectos de garantizar los niveles de comunicación / adaptabilidad / reacciones eficientes; promoviendo nuevas formas de llegar a los mercados considerando las restricciones propias de esta nueva logística disruptiva. Nuestro país cuenta con una situación de privilegio frente a las oportunidades que surgen, contando con una trayectoria de estabilidad política / democrática / social, y solidez macroeconómica, imprescindible para

la generación de un ambiente adecuado para desarrollar inversiones exitosas. Su localización estratégica como puerta de entrada y salida desde y hacia la región, se complementa con una infraestructura logística de primer nivel, tecnología de punta en telecomunicaciones y la mejor oferta energética de América Latina basada en fuentes renovables.

Sumado a lo anterior, Uruguay ha iniciado la obra de infraestructura logística de mayor escala en el último siglo. El Proyecto "Ferrocarriil Central", constituye un paso trascendente en el marco del programa de infraestructura de transporte que el país está desarrollando para potenciar su plataforma logística, por su complementariedad con el camión y con el sistema portuario y, su influencia en el territorio como factor de viabilidad de emprendimientos

productivos.

Asimismo, en el presente año se ha aprobado el Nuevo régimen de Parques Industriales y Parques Científico-Tecnológicos - Ley N°19.784. Se trata de un instrumento de política industrial que aporta en múltiples dimensiones, al ordenamiento de las actividades en el territorio nacional, a la optimización de infraestructuras, al manejo de efluentes, energía, a descentralizar la producción y a generar desarrollo más equitativo.





MVD 360 / ISLA MONTEVIDEO

Año: 2020-2021
Programa: Vivienda, servicios,
espacio público
Cliente: Privado
Ubicación: Punta Gorda, Montevideo
Área: 50 Hás

Proyecto de IP para el desarrollo del diseño de áreas de promoción inmobiliaria, infraestructura y espacio público

Las islas han sido, desde tiempos inmemoriales, el espacio de concreción de lo inusual, de lo inimaginable. Las islas, en la mitología, en los textos antiguos, constituían el lugar natural de las fantasías, pero también de las tragedias. Espacios para la exacerbación de los opuestos, albergaron historias de los lugares maravillosos y fantásticos, pero también de los inhóspitos y peligrosos. Cada una de esas islas del imaginario colectivo, las islas perdidas de la historia humana, posee su propia leyenda, su propia épica, su propia construcción poética.

Pero las insularidades no se circunscriben únicamente a esas extensiones minúsculas, ancladas en la soledad de los océanos. La campaña rioplatense posee también sus islas, aquellas acumulaciones de vegetación que destacan en la inmensidad de las praderas, lugares para el

escondite de los cuatrerros, para la emboscada de la ley, para el encuentro de los enamorados. En el amplio desierto, las islas son los oasis, los espejos idílicos de agua, cada vez más lejanos en los espejismos.

Una reflexión más modesta permitiría abstraer algunas cualidades generales de toda esta compleja historia de insularidades. Sin ir al extremo de su frecuente vinculación con 'lo paradisiáco', si se puede convenir que el ámbito de la isla es el del alejamiento de las presiones, de la rutina, el lugar del idilio, donde se pueden cumplir las fantasías.

Para el ser humano, la pulsión nostálgica de los pretéritos tiempos de aventura, la búsqueda de nuevos mundos, o de los límites del mundo conocido, encuentra en el misterio y promesa de

la isla su depositario predilecto.

Todas estas observaciones conducen la reflexión hacia la oportunidad conceptual de (re)crear una Isla Montevideo. No ya desde las ventajas de su evidente facilidad de promoción inmobiliaria, sino desde la capacidad poética transformadora del espacio público colectivo a nivel de toda la ciudad.

¿No resulta provocadora la idea de que los montevideanos puedan pasear en un futuro próximo por la única isla accesible peatonalmente de la costa uruguaya?

¿No podrá ser esta isla, además, un espacio de fuerte componente natural, donde se encuentren espacios públicos innovadores y de gran valor ambiental, además de inclusivos y democráticos?









PAISAJES PROGRESIVOS

Año: 2020
Programa: Proyecto urbano, edificios públicos,
housing, infraestructura
Cliente: xxx
Ubicación: Buenos Aires, Argentina
Área: 32 Há
Arquitecto asociado: Pablo Ledo

La eventualidad de una nueva confrontación de ideas para la costa de la ciudad no debería pasar desapercibida en tanto oportunidad de cuestionarnos de manera amplia y abierta cuáles son nuestras expectativas acerca de este gran ámbito. Este trabajo excede conceptualmente la búsqueda de una solución concreta y es el objetivo que mueve la presente propuesta.

El objetivo principal de este trabajo es construir un relato de soporte, que aún siendo abierto, transformable y apropiable, fije criterios concretos en materia urbana, paisajística, ambiental, arquitectónica, económica, etc., sin hipotecar la libertad de decisión de las generaciones futuras.

La ciudad como respuesta

La ciudad de Buenos Aires se ha desarrollado desde la negación de su costa fluvial. La intención

contemporánea de reconocer esta presencia, esta cercanía, se ha planteado mediante la localización de programas de esparcimiento: deporte, gastronomía, paseos al aire libre, etc. Todos ellos, dada la condición insular de la costa (mal conectada con la residencia, aislada por infraestructuras) traen implícita una temporalidad muy rígida: la costa es usada como destino eventual y temático. El antídoto para este problema es la propia ciudad. El proyecto propone la localización de un tejido, de base residencial, pero que articule una fuerte mixtura de usos de manera de acercar la actividad cotidiana a la costa. Un desarrollo no antropocéntrico, ecosistémico, de soluciones escalables y progresivas, lo pueden convertir en una estrategia de fuerte transformación positiva.

Macrotrazado: herramienta multipropósito
La propuesta de un macrotrazado ordenador

debe entenderse como una herramienta flexible y multipropósito, capaz de operar desde diversos acercamientos al manejo progresivo de este ámbito costero. Esta puede funcionar como herramientas de dominio, de gestión de usos del suelo, de desarrollo económico, de gestión paisajística y por último como herramienta narrativa (de pertenencia, identidad, creadora de futuros, etc.).

Si bien la potencia ordenadora del trazado constituye una fuerte impronta urbanística, esta no es la única encargada de establecer el espíritu de la intervención propuesta. Dentro del hemisferio de la antropización, el proyecto encuentra su expresión complementaria en la superestructura orgánica que recorre la costa, y que, desde una materialización opuesta a la simplicidad abstracta – geométrica de la grilla, se ofrece a mediar con el borde costero y sus variantes planialtimétricas.



PLANTA GENERAL - ESCALA 1:1000



Planta General





Plaza de la Juventud



Cancha de Tenis



Parque



Rueda Gigante



Cancha de basket



Parque ecológico



Vegetación nativa



Estanque



POLÍGONO DEL AMBIENTE Y ENERGÍA

Año: 2019
Programa: Proyecto urbano, edificios públicos,
housing, infraestructura
Cliente: Intendencia de Montevideo
Ubicación: Montevideo, Uruguay
Área: 22.690 m²

Concurso de Ideas para el área del Dique Mauá

La presente propuesta intenta plantearse reconociendo al lugar como condición transitoria, no definitiva, inacabada y transformable, de la cual la expresión actual es una fotografía momentánea. En relación a ello, la estética buscada será la de un "paisaje en construcción" que combine las permanencias, imaginarios socioproductivos con las transformaciones, las vinculadas a los cambios en las tecnologías y sus aplicaciones.

Esta estrategia general se vehiculiza mediante cuatro "laboratorios", superpuestos, complementarios y equivalentes:

L1: Laboratorio de transformación ambiental. El abandono progresivo de la antigua Compañía del Gas ha generado un proceso interno de re-naturalización que, lejos de ser planificado, ha sido totalmente azaroso y contingente. Primero,

el concepto de "reversibilidad" paisajística. La posibilidad de un jardín que vuelva a la imagen del antiguo paisaje ribereño mediante la gestión del azar y la cadencia del tiempo da cuenta de ello.

L2: Laboratorio de pregnancia colectiva. Comprender el patrimonio de la zona de manera integral, más que inventariar edificaciones puntuales. El área del gas es, por vocación, un área netamente industrial, y su paisaje no debería olvidarlo. El desafío es entender cuál es el paisaje industrial contemporáneo, su matriz energética, y cómo este paisaje se puede desarrollar en combinación la antigua industria. Así, la estética de las piezas incorporadas obedece a las lógicas de la nueva industria limpia, pero evoca mediante determinados elementos a aquellos preexistentes: las chimeneas, las grandes naves de trabajo, los depósitos de grandes dimensiones.

L3: Laboratorio de energías limpias. En él se pueden explorar al menos: la energía eólica, la energía mareomotriz, la energía solar, la energía piezoeléctrica. La condición dominial del espacio también es una ventaja importante, puesto que esto permitiría la gestión interinstitucional que se planteará más adelante.

L4: Laboratorio de interacción social. El área del gas forma parte de la estructura urbana de mayor relevancia de la ciudad. Una buena solución debería aprovechar además la oportunidad de incorporar espacios cerrados que permitan vistas sobre el agua, balcones, servicios diversos, lugares de encuentro de cierto porte, espacios con buena cobertura vegetal, etc. Finalmente, debería transformarse en ejemplo de erradicación de aquellos que provoquen segregación, desigualdad, inseguridad, etc.



PALACIO DEL AGUA Y EL AMBIENTE

Año: 2018
Programa: Proyecto urbano, housing, espacio público y programas complementarios
Cliente: Intendencia de Montevideo
Ubicación: Montevideo, Uruguay
Área: 64.000 m²

Concurso de Ideas para el Mercado Modelo de Montevideo. Pensar la ciudad del siglo XXI

Nuevo paisaje urbano. El perímetro de actuación constituye hoy una isla urbana prácticamente aislada. La presencia de grandes equipamientos en sus bordes, la interrupción de las calles interiores y la fuerte organización paralela a las tres vías perimetrales generan esta condición. Frente a esta condición se proponen tres estrategias:

A: Vertebración interna

Apertura de calles longitudinales previstas y transversales nuevas

B: Núcleo verde activo (en siguiente punto)

C: Crecimiento y consolidación habitacional
Creación de un perímetro en altura, episodios de altura mayor y un cambio normativo general que potencie aprovechamientos. El primero de estos episodios, la operación estrella, es la Torre del Mercado, en la manzana 18A (propiedad municipal).

Manejo del suelo público departamental

En un escenario de cambio de escala, densificación y consolidación como el que se está dando en la zona, la primera preocupación importante es cómo conservar espacio público accesible y de calidad. Complementariamente, cómo desarrollar un parque conteniendo un gran equipamiento funcional que no redunde actividades con otras existentes en la zona y, en particular, con la oferta ya gestionada por la intendencia (ANTEL Arena, Nuevo Centro, Mercado Agrícola, etc.)

La alternativa que se trabaja aquí combina:

A: Un parque de micropaisajes:

El Parque del Agua y el Bioma condensa todas las formaciones vegetales características del Uruguay, con acento en el Bioma 'Pastizal', en el cual el país se encuentra inmerso. Unas formaciones se encuentran al aire libre y otras en el Palacio del Agua y el Ambiente, la gran nave del ex Mercado Modelo.

B: Un condensador del medio líquido: El Palacio del Agua y el Ambiente integra, en torno a la temática del agua, actividades recreativas, deportivas, de investigación, exposición, difusión, así como una densa maquinaria de tratamiento, acumulación y gestión del agua urbana.

Eficacia, sustentabilidad y temporalidad

En este desarrollo urbano el gobierno departamental deberá poseer un papel central en la estrategia, compartiendo el protagonismo en la ejecución con los privados. En tal sentido se plantean canjes de aprovechamiento, modificaciones de altura y exoneraciones varias. Para ello se articulan dos paradigmas urbanísticos diferentes:

A: Alta inducción público privada

B: Agenda de intervenciones intersectoriales

A su vez incorporando dos modos de actuar:

Operaciones directas e indirectas.



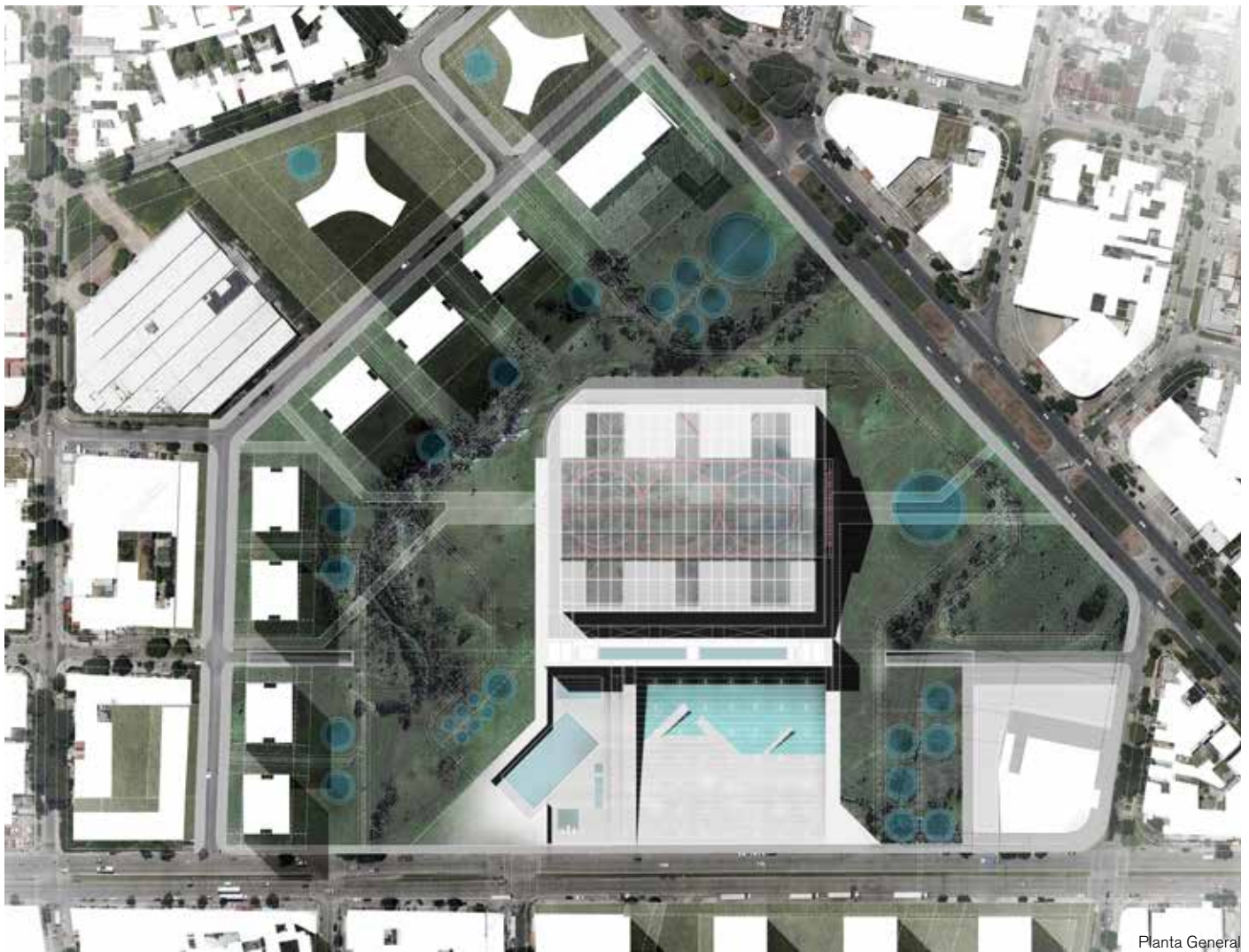

Planta General

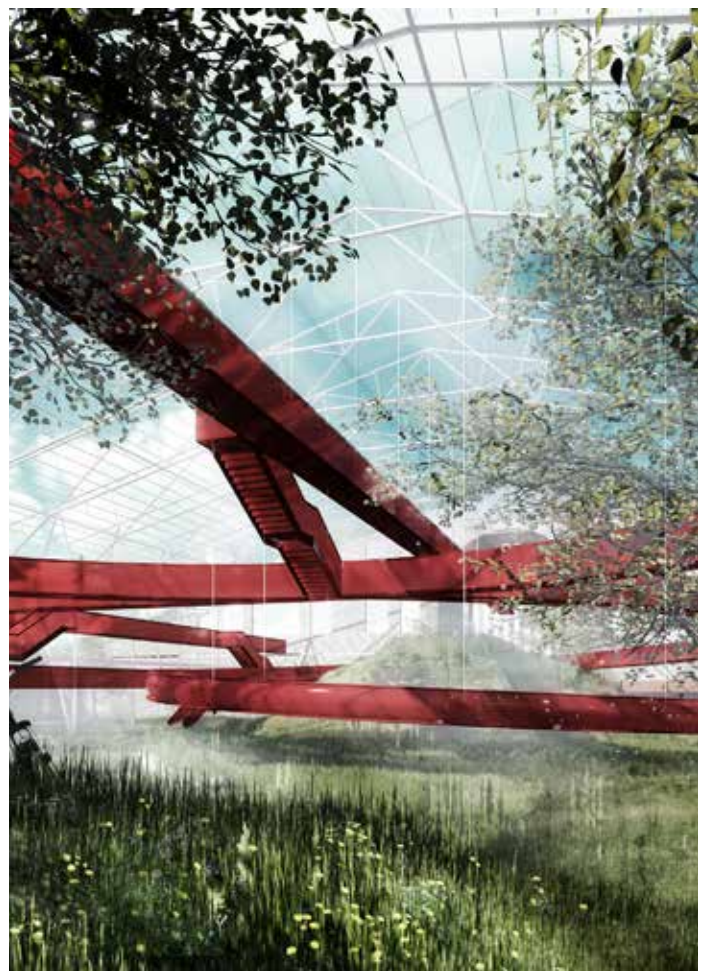
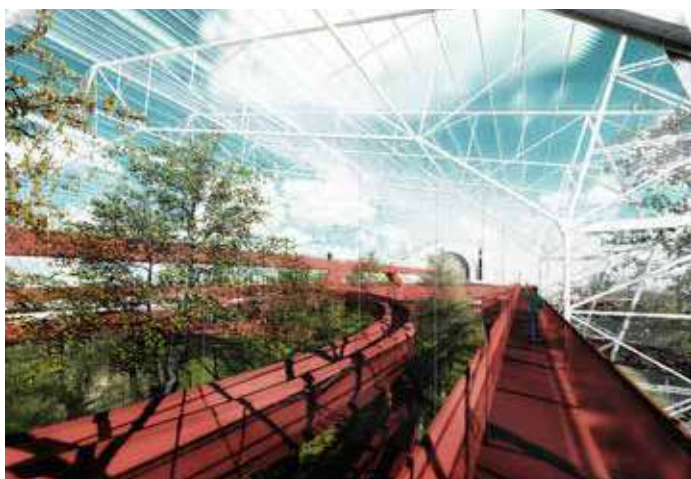

MARQUISE NATURAL

Año: 2018
Programa: Recalificación salón de fiestas de club deportivo
Cliente: Club Pinheiros
Ubicación: Sao Paulo, Brasil
Área: 9.500 m²
Estudio asociado: Figueroa.arq (Brasil)

Propuesta para la recalificación del salón de fiestas de Club Pinheiros

El desafío en esta propuesta es la recalificación de un salón de eventos de un club deportivo de la ciudad de Sao Paulo donde el gran problema residía en su falta de funcionalidad acorde a su demanda, además de su falta de capacidad técnica en cuanto a su bajo rendimiento acústico.

El proyecto se estructura en torno a tres claves principales:

A: Invertir para integrar

La posición actual del escenario, parece el punto frágil en la relación del salón de fiesta con su entorno inmediato, además de la evidente estrangulación de flujos entre el salón y la sede. Internamente también se presenta una peculiaridad que también fragilizará el rendimiento de uso. La generosa mezanina, tiene excesiva profundidad, lo que dificulta la visibilidad del escenario de la

mayoría de personas que se encuentran en ella.

La inversión del escenario genera una mayor fluidez alrededor del gran salón así como la ganancia de usos en el salón, acompañado de la plaza de futuros eventos y los jardines, logrando un lugar único y amplio de celebración.

B: Suspender para liberar

La solución técnica propuesta, además del intercambio de cajas, es la construcción de una caja acústica dentro del gran salón. Una caja autónoma, de gran rendimiento, independiente de la estructura existente y que mejora significativamente la acústica interna. Que dejan las experiencias sonoras dentro de él y reducen sensiblemente el compartir ruido con el vecindario. La suspensión es necesaria por la probable imposibilidad de apoyar la nueva estructura cerca de los pilares (y

cimientos) existentes.

C: Acoplar para conectar

Se propone una envoltura liviana, una grilla en forma de pérgola, como agente mediador de un espacio potencialmente rico, pero sin claridad espacial. Muchos accesos y flujos, internos y externos, hoy están simplemente desconectados por el hecho de tener que girar en torno a un edificio que dejó de dialogar con su entorno inmediato después de la agresión sufrida por la ampliación de la Rua Iguatemi y su transformación en avenida.

De esta manera, la pérgola hará de mediador y conector entre los distintos flujos y accesos, además de funcionar como organizador, dando límites precisos y facilitando el control de los eventos.



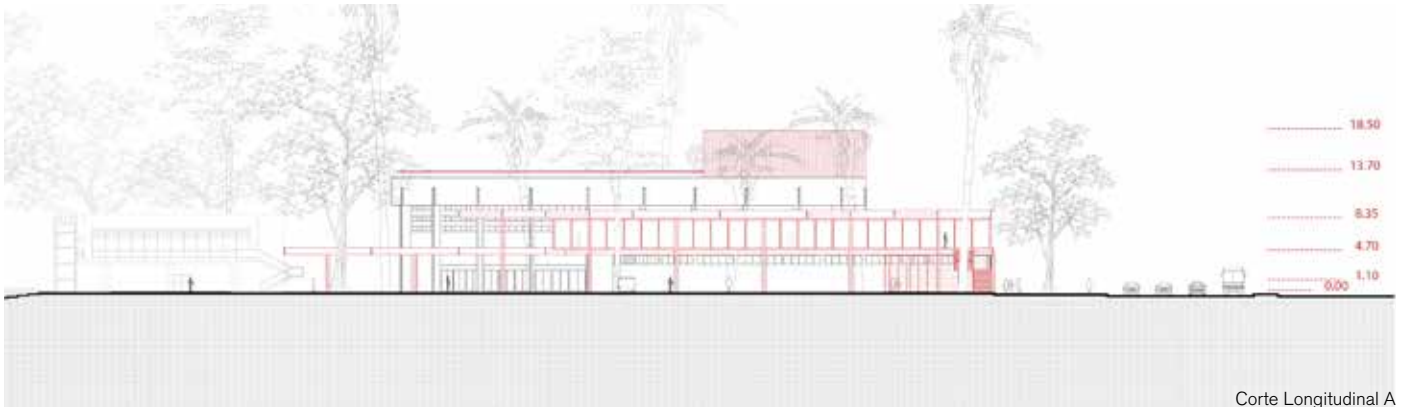
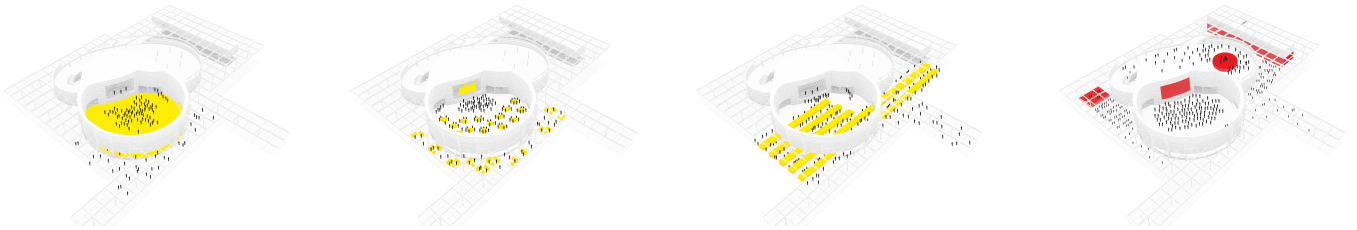

Corte Longitudinal A

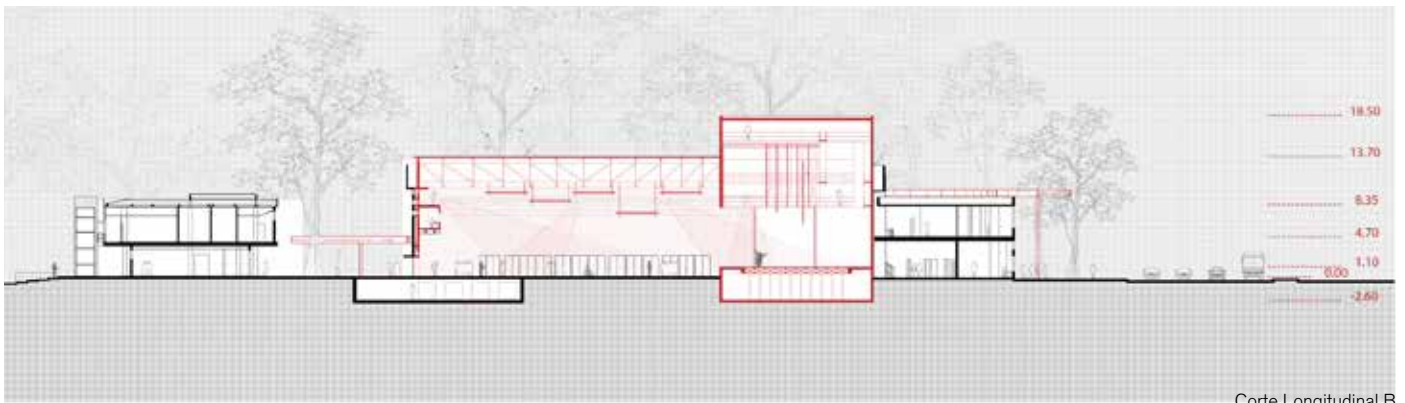

Corte Longitudinal B



LAS CHIMENEAS

Año: 2017
Programa: Paisaje e infraestructuras
Cliente: HelloWood Argentina
Ubicación: Entre Ríos, Argentina
Fotografías: Luciano Machín

Propuesta participativa en seminario taller HelloWood 2018

El concepto de contexto refiere al conjunto de circunstancias que rodean una situación, sin las cuales esta no es comprensible. Se articula en torno a tres construcciones conceptuales:

A: La productividad de la ficción. Una construcción ficcional revisitada, la de la Fábrica de los paisajes posibles, una infraestructura arcaica y abandonada creadora de todos los paisajes y todas las cosas.

B: La herencia disciplinar propia. La arquitectura del ladrillo posee una herencia con múltiples reverberaciones: la obra de arte total, el cooperativismo de vivienda, la estética reactiva a la modernidad, la arquitectura apropiada de Dieste.

C: El espíritu de una época. El paisaje como concepto ambiguo y tejido conectivo social e interdisciplinar. El buceo en la aparente contradicción entre la manufactura y la operación paisajística,

siempre presente en la falsa dicotomía naturaleza-artificio.

Se desarrolla una intervención material unitaria, que alberga sus resonancias de la siguiente manera:

A: La ficción referencial de la existencia, hoy bajo tierra, de una arcaica "Fábrica de los paisajes posibles", cuya única evidencia son las cinco chimeneas que emergen en el paisaje de aluvión de Entre Ríos, esta Mesopotamia paralela de aquella que dio origen a la cultura occidental, y donde se originó (en nuestro universo de ficción) como complemento, la existencia natural.

B: El extrañamiento en la utilización de la madera, de elemento flexionado a elemento funcionando a compresión; paralelo de aquel otro extrañamiento realizado por Dieste décadas

atrás en el uso del mampuesto de ladrillo, desde elemento de cerramiento a elemento estructural. La permanencia de una estética conocida, la de las torres ladrilleras de la campiña uruguaya, convertidas aquí en miradores unipersonales mediante la replicación de su solución de escalera helicoidal interior.

C: La posibilidad de la simbiosis natural-artificial mediante la transformación en el tiempo de estas chimeneas en árboles alternativos, receptores de plantas trepadoras, acumuladores de suelo y materia orgánica que opere de cuenco de soporte de variadas especies vegetales.

La solución material adoptada constituye una protocolización de la estrategia combinatoria de anillos generados por revolución de una única pieza de mampuesto de madera.



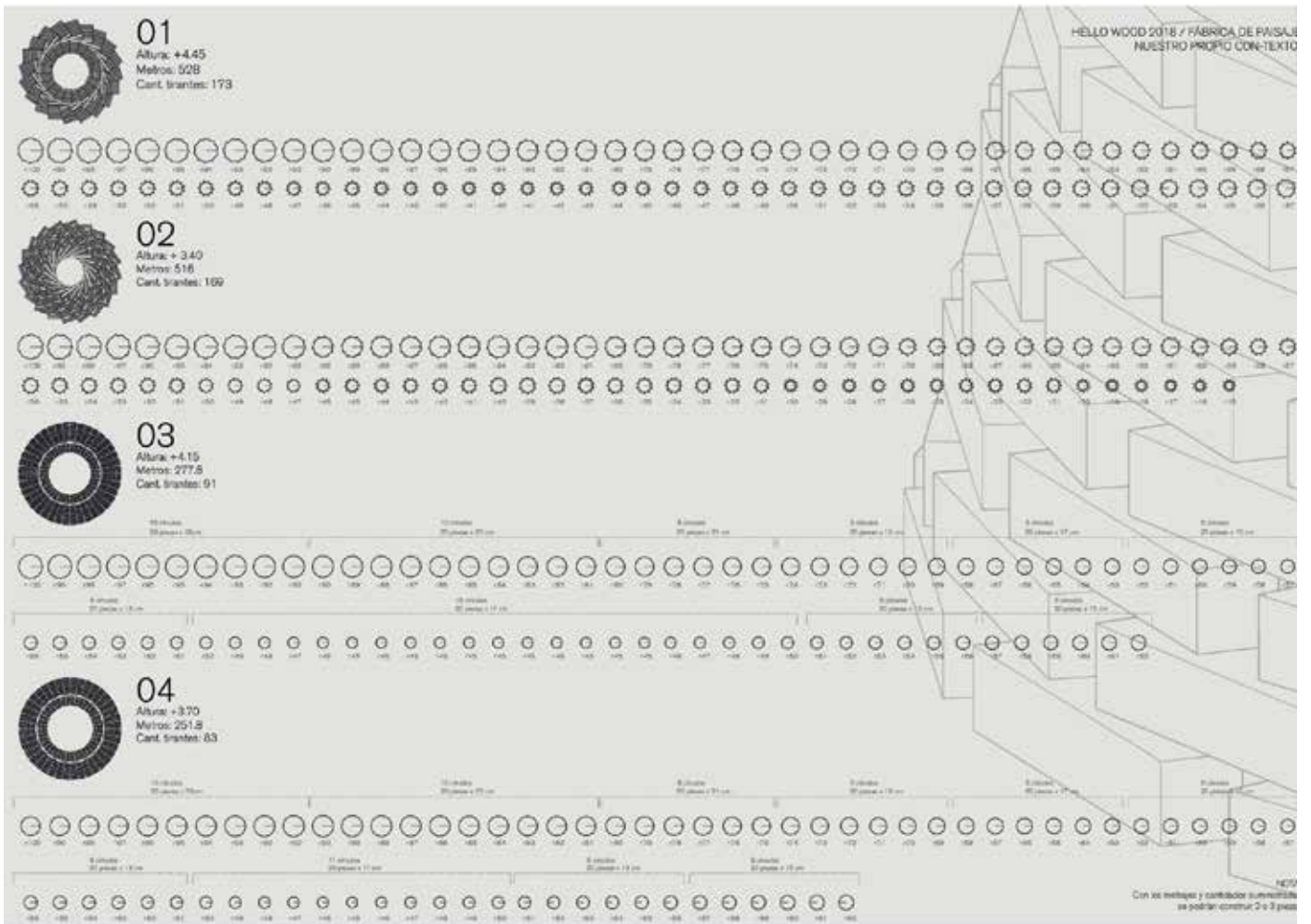

Plantas



EL RENACER DE UN PAISAJE

Año: 2016
Programa: Proyecto urbano, edificios públicos, housing, infraestructura
Cliente: Gobierno de Buenos Aires
Ubicación: Buenos Aires, Argentina
Área: 7 Hás
Arquitecto asociado: Pablo Gerson

Concurso Nacional de Anteproyectos para el Parque de la Innovación

"Sólo es nuevo lo que se ha olvidado" afirmaba, según relata la célebre anécdota, Mademoiselle Rose Bertin, asesora de vestuario de María Antonieta, a la propia reina en ocasión de que la soberana le solicitara la confección de un vestido "que nunca se hubiera visto antes". Esta respuesta intuitiva de quien fuera, a finales del siglo XVIII, la primera diseñadora de moda en llevar su oficio a la palestra pública para convertirse en símbolo de buen gusto, no resultaría en la actualidad una novedad para nadie. Naturalmente la existencia de ciclos periódicos en la moda de indumentaria puede extrapolarse a otra cantidad de ámbitos y actividades humanas; en principio las de base artística y cultural, pero luego de una inspección más detallada, también a las vinculadas a las llamadas "ciencias duras".

Esto revela un sorprendente carácter relativo de

"lo nuevo" y, por tanto, del acto de su creación: "la innovación", fundamental de destacar por ser el que comúnmente termina postergado. Esta relatividad se asocia a cierta periodicidad en que determinados intereses, estéticas, y perspectivas de acercamiento a las cosas vuelven a ser consideradas como camino lógico de explicación y concreción de las ideas y vuelven, en cierto sentido, a ser recuperadas.

Por otra parte, y como es natural, la innovación también posee un carácter absoluto, que se desprende de un cierto "espíritu de la época" y está íntimamente vinculado a la evolución concreta de la cultura material de las sociedades, que incluye los avances científicos y tecnológicos, pero también los culturales, artísticos y sociales. En este sentido también la innovación posee diversas aristas, distintas evoluciones que no son valorados

usualmente de manera equivalente. Hay, por así decirlo, cierta innovación apropiada y conveniente a cada lugar y situación: acentos, preferencias y desarrollos temáticos entre los cuales se debe optar en el desafío de construir un ámbito que apunte a la generación de conocimiento nuevo.

Desde este acercamiento dialógico intentaremos identificar lo que constituye la innovación en la construcción de un ámbito paisajístico contemporáneo, en particular de un ámbito paisajístico urbano para una metrópoli en proceso de transformación como Buenos Aires. A su vez, intentaremos proponer una serie de estrategias y consecuentes herramientas de fabricación que nos permitan plasmar tanto material como simbólicamente esta condición, a la vez que incorporar actividad, conectividad, energía y (por que no) belleza en esta porción de ciudad.





Planta General

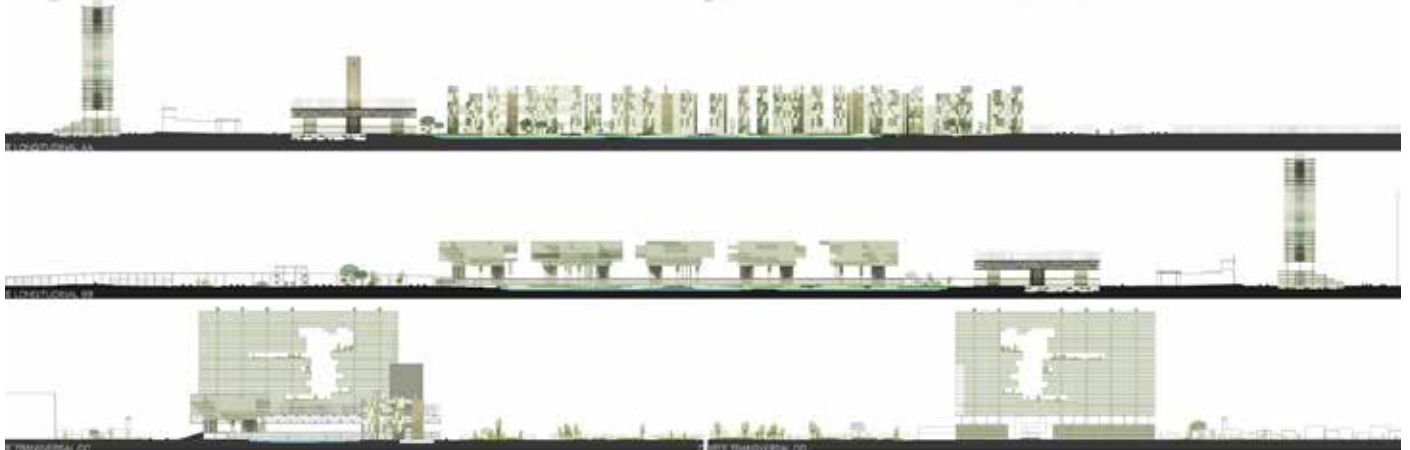

Corte longitudinales



MAGICAL WORLDS

Año: 2013
Programa: Museo y espacio público
Cliente: Municipalidad de Odense
Ubicación: Odense, Dinamarca
Área: 5.000 m²

Concurso Internacional House of Fairy Tales para la Casa Museo de Hans Christian Andersen y su entorno

¿Es posible pensar un museo-bosque-jardín que conjugue los elementos más representativos de los cuentos de hadas?

¿Puede un espacio abierto como un jardín ser antesala de un museo en un sector del planeta con temperaturas extremas en gran parte del año?

¿Puede un bosque, el elemento natural por excelencia, transformarse en un organismo natural-artificial interactivo?

La imaginaria del cuento de hadas occidental es inmensamente variada, y ha sido objeto de profundos estudios que especificaron con precisión categorías, elementos distintivos y estrategias de formulación. Sin embargo, cualquiera de nosotros, mediante un sencillo ejercicio de retrospectiva hacia los recuerdos de la niñez podría arriesgar, con mínimas

variaciones, los elementos simbólicos y las estrategias repetidas en la construcción de ese mundo mágico. El proyecto se intenta elaborar desde la recreación de cinco estrategias y cinco elementos icónicos surgidos a partir de la mencionada retrospectiva. Estos constituyen, como es natural, categorías operativas, no exhaustivas, que deben entenderse desde su carácter creativo y disparador.

Las estrategias:

A: Naturalidad exacerbada y condición mágica vegetal. El elemento natural constituye en los cuentos de hadas un fondo escenográfico fundamental. Plantas increíbles, crecimientos desahorados, especies misteriosas compuestas por la mutación y combinación de otras reales, elementos de cualidades antropizadas, componen un mundo vegetal variado y misterioso.

B: Las escalas múltiples y cambiantes. Los tamaños de los elementos nunca son previsibles o estables.

C: Mundos dentro de mundos. La inclusión de una existencia fractal de personajes, pero fundamentalmente de escenarios complejos constituye una recurrencia de cierta intensidad.

D: La mirada transformadora. La realidad del cuento de hadas depende exclusivamente de los ojos que la ven y con ellos se transforma.

E: La sorpresa. Lo imprevisible es lo que articula el cambio, lo que genera el desenlace del cuento de hadas.

El bosque, el jardín, el medio acuático, el castillo y la aldea, y el laberinto, son los elementos icónicos que articulan el proyecto junto a las cinco estrategias mencionadas.



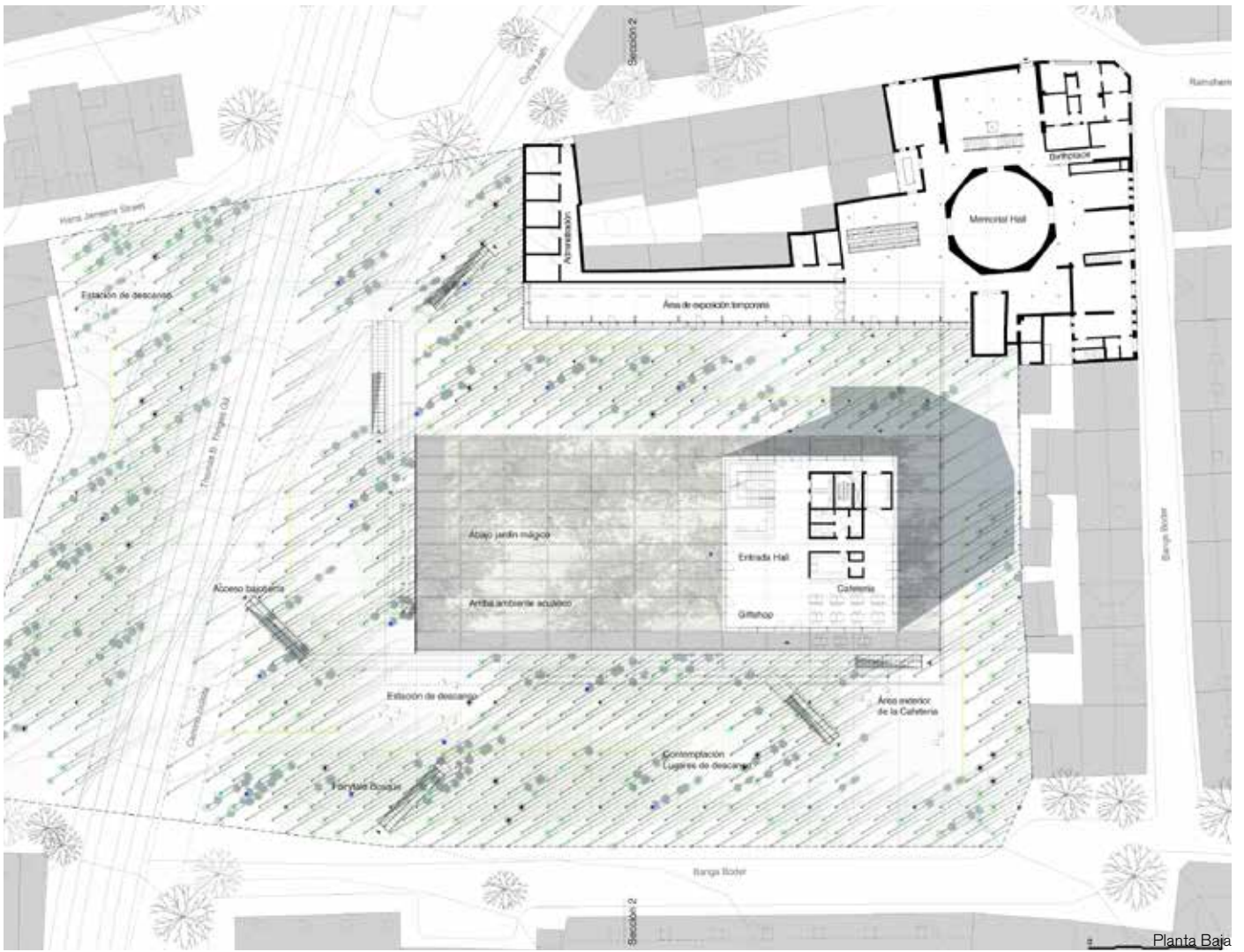

Planta Baja



PARQUE RESERVA DE LA TRASHUMANCIA

Año: 2011
Programa: Ordenamiento territorial y paisajístico
Cliente: Provincia de Neuquén
Ubicación: Neuquén, Argentina
Arquitecto asociado: Pablo Gerson

Concurso Nacional de Ideas para hitos ecuménicos del Norte neuquino y Centro de interpretación

Segundo Premio

Este espacio del desplazamiento es irrepresentable; sólo un diagrama sensible puede emerger de él, y es irreducible a una cartografía tradicional. No es objeto, línea-límite representable sino sensación, proyección, tránsito, emergencia; no es forma sino sensación. Así lo expresó Richard Long en 1967 en *A Line Made by Walking*: no hay objeto, sólo marcas y trazas. ¿Cuál sería el sentido del mero objeto como singularidad extemporal, a-tópica? Entonces: ¿Puede la trashumancia convertirse en elemento discursivo central de una operación territorial de gran escala? Aun reconociendo las continuidades del paisaje, ¿cómo es posible intensificar las lógicas específicas reconociendo sub-paisajes y ecologías co-presentes? ¿Es posible concebir los seis hitos como mecanismos amplificadores de paisaje, emergiendo de las lógicas intrínsecas e inmanentes de cada

sitio? ¿Cómo inducir una lógica de sensaciones capaz de comportar experiencias inéditas en el paisaje redescubierto? ¿Cuáles son los elementos mínimos necesarios para concebir un relato (ficción del territorio) y la consecuente transformación del paisaje del trashumante?

Hitos como emergencias, edificios como paisajes, edificios como faros, reservas como museos; el territorio construido como un relato dinámico y provisional, en tanto abierto y adaptable. Parque-reserva de la trashumancia intenta re-configurar las miradas canónicas al paisaje y el territorio a partir de la integración de disciplinas y estructuras dispersas y ocasionalmente antagónicas. En primer lugar, arte, arquitectura y paisaje confluyen en la operación como materias obligadas de este excursio temático. Pero también, el proyecto intenta ope-

rar en sustratos más profundos y latentes del territorio real e imaginado, del territorio como imagen cultural de Neuquén. Así, es necesario considerar otras cuestiones más veladas, otras estrategias menos "disciplinares." Esta exploración llevó a la consideración de los códigos desarrollados específicamente a propósito del proyecto; en especial, a la construcción de un relato que de sentido a la operación. Un relato abierto: cada sitio es definido como una operación receptiva a las fluctuaciones climáticas y estacionales, a las reconfiguraciones espontáneas y a los usos dispersos. Desde el radical invierno andino hasta el luminoso escenario estival, cada estación, en cada sitio, se hará evidente con la construcción continua de un nuevo paisaje. Paisajes que intensificados ven exacerbados sus cambios. Paisajes, mas paisajes, y nuevos paisajes.-



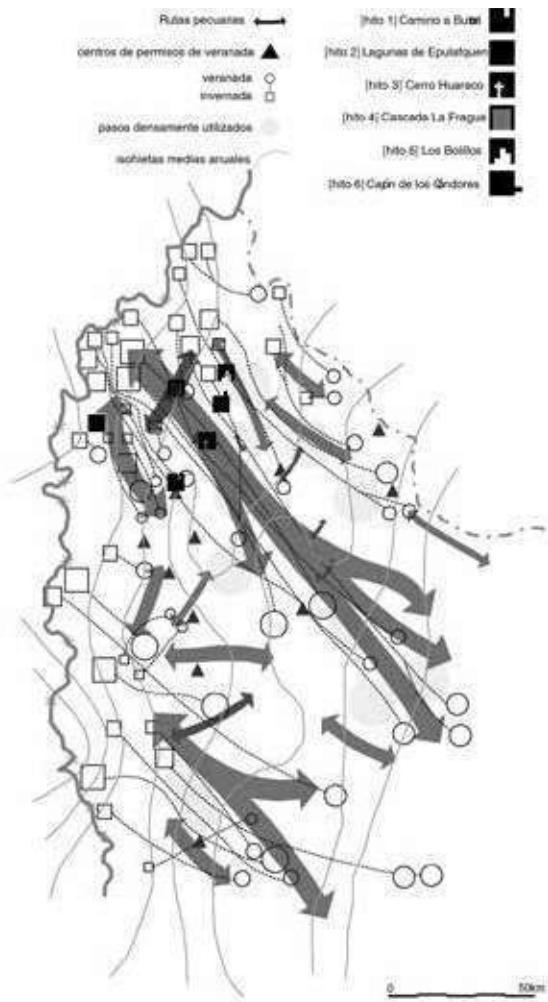

Planta General

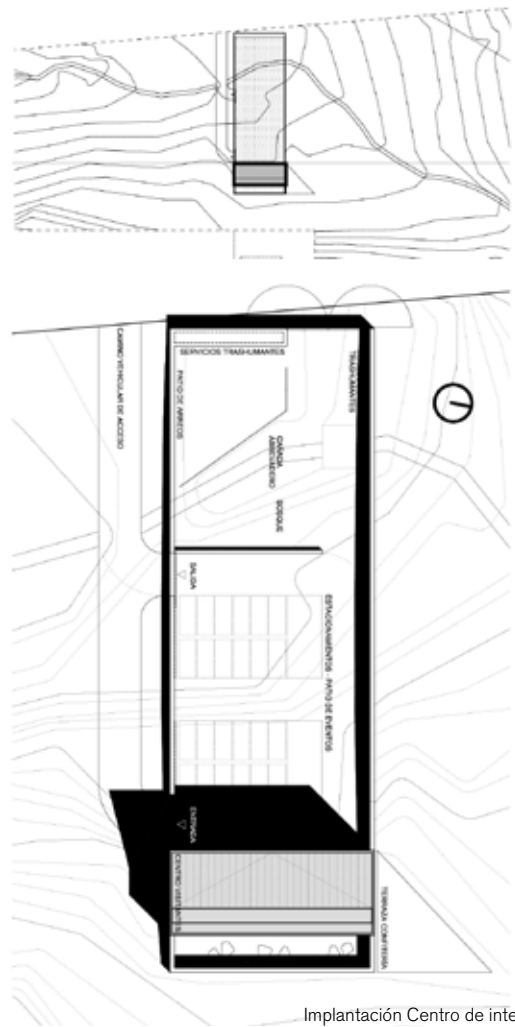

Implantación Centro de interpretación



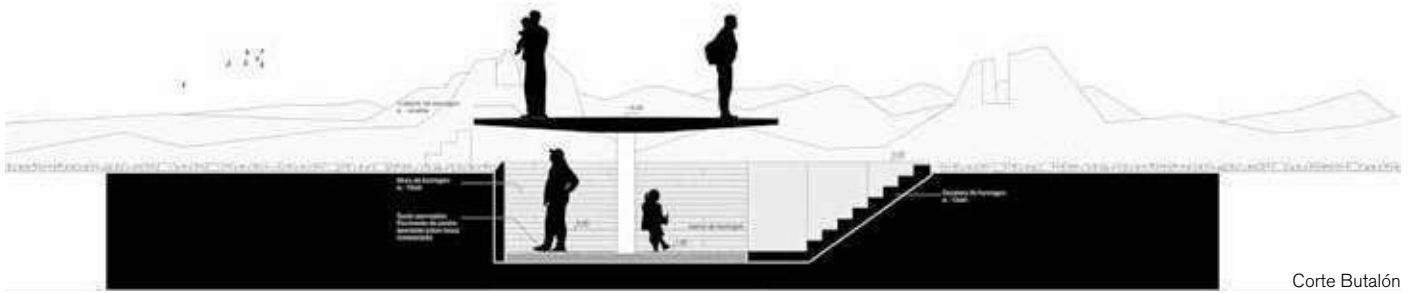

Corte Butalón

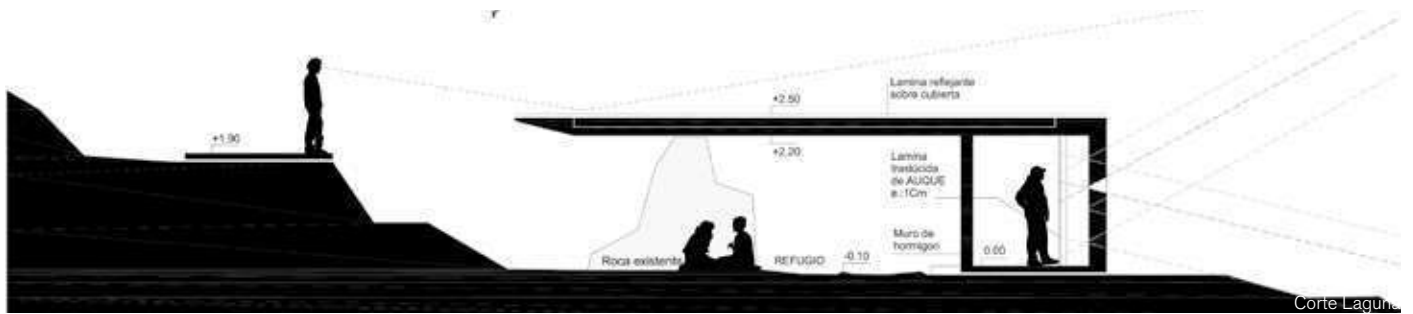

Corte Laguna

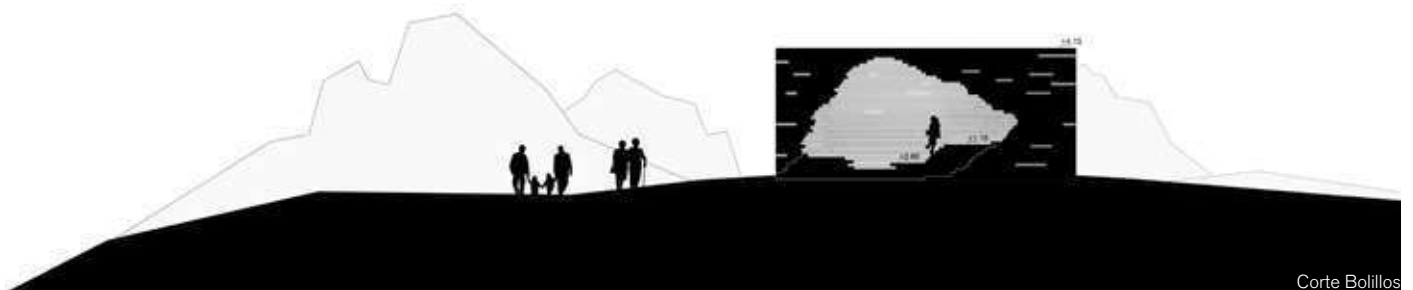

Corte Bolillos





PA(I)SAJES PEATONALES

Año: 2012
Programa: Infraestructuras viales
Cliente: MTOP
Ubicación: Canelones, Uruguay

Concurso Licitación Internacional para el diseño y construcción de pasajes peatonales sobre la Ruta IB

De Pasajes a Pa(i)sajes. La convocatoria constituye no sólo un desafío infraestructural que debe atender a mejorar la seguridad y conectividad peatonal a ambos lados de la ruta (problema central e impostergable), sino también una oportunidad para concebirla como un sistema de paisaje (o mejor paisajes) incorporando otros registros estéticos y visuales al escenario preexistente.

Pa(i)sajes peatonales refiere entonces a la construcción de paisajes que rítmicamente pautarán el tránsito por la ruta y su relación con los contextos y paisajes circundantes antes que a la mera resolución formal y estética de un problema funcional e infraestructural. Pa(i)sajes es más que pasajes: involucra otras dimensiones del sistema infraestructural y supone la generación de otras sinergias, tanto locales (para el habitante que ve enriquecido su ambiente cotidiano), como

regionales (para quien transita y registra una nueva identidad). Pa(i)sajes entiende la necesaria resiliencia (capacidad de adaptación) de lo infraestructural pero también reconoce que la escala y permanencia de estas operaciones las transforma en registros históricos inexorables que, a veces, resultan de mayor relevancia y trascendencia cultural que la propia arquitectura.

Pa(i)sajes peatonales: velocidades, paisajes y paralajes. Los pasajes se resuelven con la mayor simplicidad estructural y funcional posible, tendiendo a un diseño de componentes y materialización totalmente libres de mantenimiento. Con respecto a la circulación vertical, se entiende fundamental la inclusión de una escalera para sumar a la plena accesibilidad una circulación rápida y de menor desplazamiento en planta. Así, escalera y rampa constituyen un sistema funcional único

a cada lado de los pasajes. Las paradas de ómnibus, en los casos en que corresponde, se integran a la unidad de circulación vertical. Sobre este sistema se dispone el pasaje propiamente dicho, concebido como una pieza de valor unitario, o escultórico, que descansa sobre las circulaciones.

El pasaje se resuelve como una sucesión de lamas verticales de acero corten solidarias a la estructura de hormigón del tablero. Las lamas conforman la protección lateral y al mismo tiempo el carácter singular de los pasajes. La variación de altura de las lamas, que responde a consideraciones del entorno paisajístico y permite ofrecer visuales específicas al peatón que circula por el pasaje, constituye además un motivo singular y distintivo de cada pasaje. La suave pendiente integra el pasaje a las ondulaciones del paisaje y articula su artificialidad con el entorno natural.



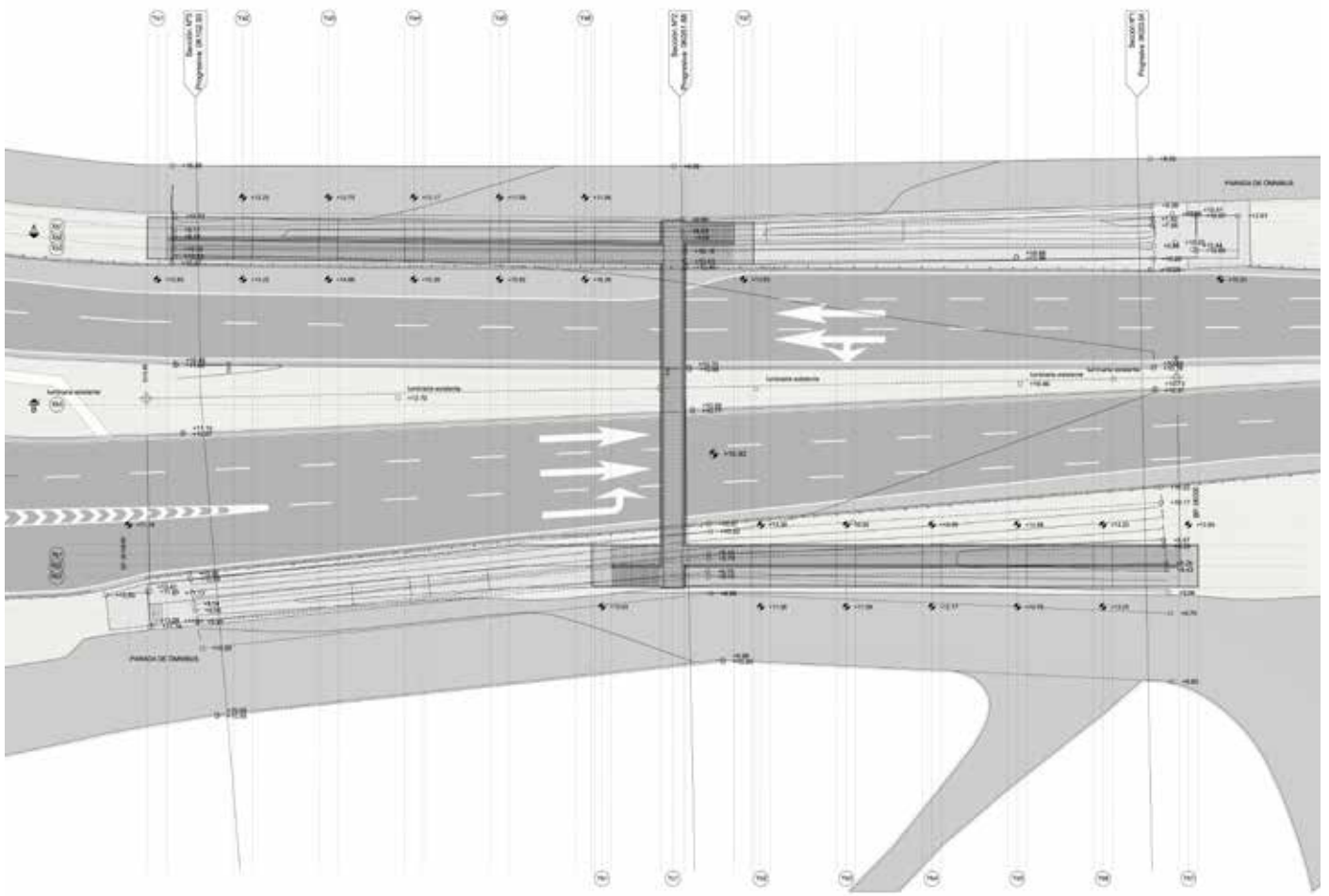

Planta General



CLAUSTRO ABIERTO

Año: 2012
Programa: Edificio Sede Administrativa
Cliente: Colegio de Arquitectos de
Veracruz
Ubicación: Veracruz, México
Área: 400 m²
Arquitectos asociados: Julio Gaeta,
Luby Springall

Concurso para la Sede del Colegio de Arquitectos de Veracruz, Córdoba y Orizaba

El proyecto se define sobre tres premisas conceptuales fundamentales:
como una prolongación del parque adyacente; como una reconfiguración compleja y no literal de la manzana; como la creación de un espacio protegido abierto o atrio público-privado.

La operación es simple: el volumen predial se "ordena" y reconstruye, y luego se eleva para conformar un jardín abierto, trazando una prolongación del parque adyacente y convirtiendo al edificio en parte dialogante de un dispositivo urbano. Así, se evita "dominar" la particular altimetría del predio, aprovechándola para construir una continuidad espacial y natural. El volumen vaciado, y su "muro flotado", definen un atrio público-privado, un espacio intencionalmente ambiguo. Este "jardín-arquitectura colgante" se adelanta al núcleo programático,

casi recostado sobre la parte posterior del predio, y resuelto con gran compacidad y eficiencia en tres niveles. Sobre la medianera, una gran circulación-rampa (que puede devenir lugar de exhibición) conecta los tres niveles que se abren al jardín colgante. Así, el núcleo programático itera entre la apertura horizontal del jardín y la vertical de la circulación. El nivel inferior, la sala de usos múltiples, se abre directamente al jardín, permitiendo una vinculación visual y física e integrando el jardín a posibles eventos (presentaciones, recepciones, etc.), y transformando todo el espacio en un atrio-jardín urbano, o "claustro abierto".

El "muro flotado", definido como un único gesto proyectual, domina la formalización y estructuración funcional del proyecto. Su "peso tectónico" juega dialécticamente con su condición

flotante, para de este modo intensificar la experiencia ambigua de interioridad y exterioridad. El calado sobre su textura rústica promueve un juego más sutil de luces y sombras en movimiento (intensificando el ambiente del jardín), a la vez que permite resonancias más empáticas con el entorno urbano. Así, el "muro flotado" articula su gesto radical en la gran escala con una intensa mediación local.

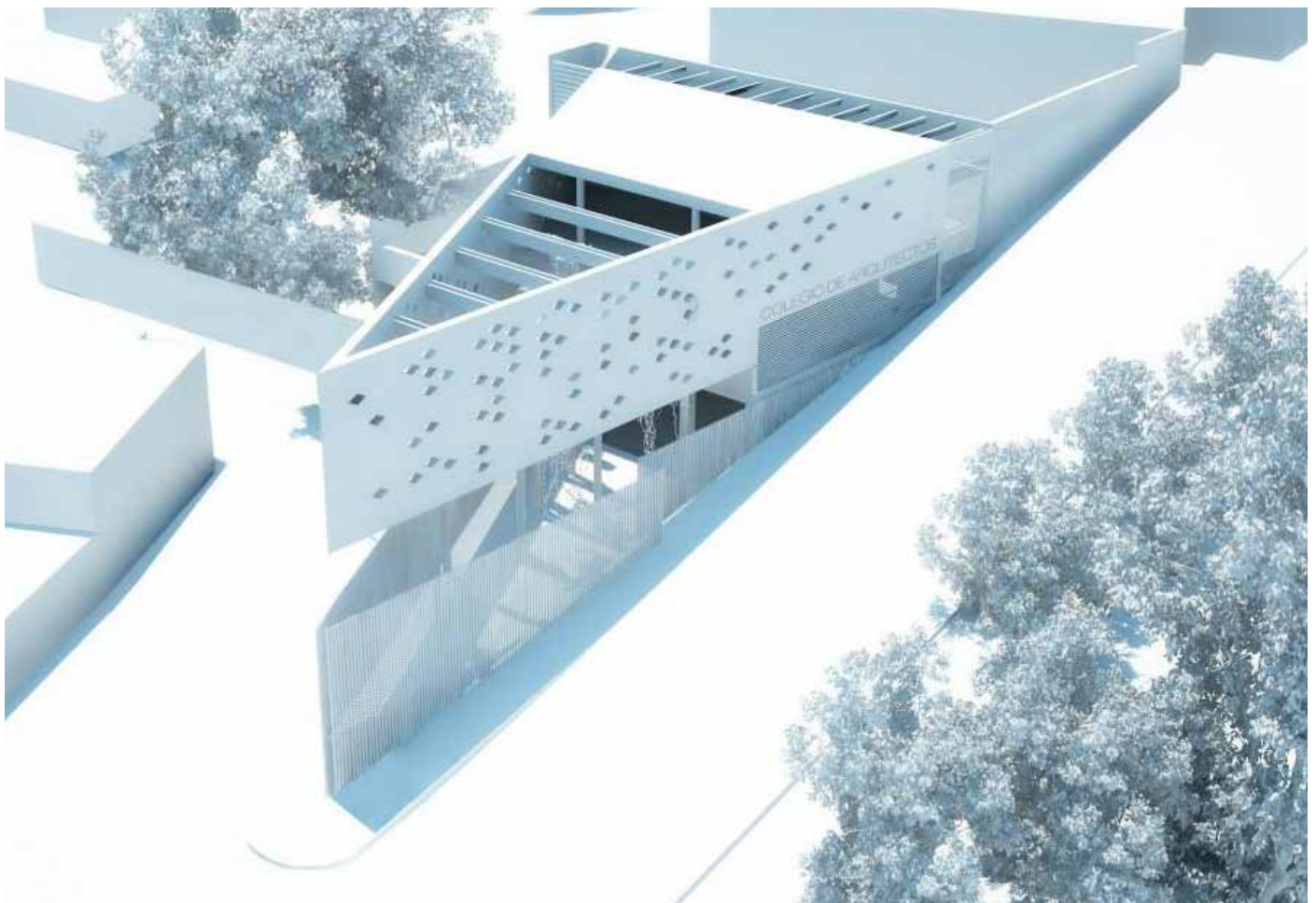

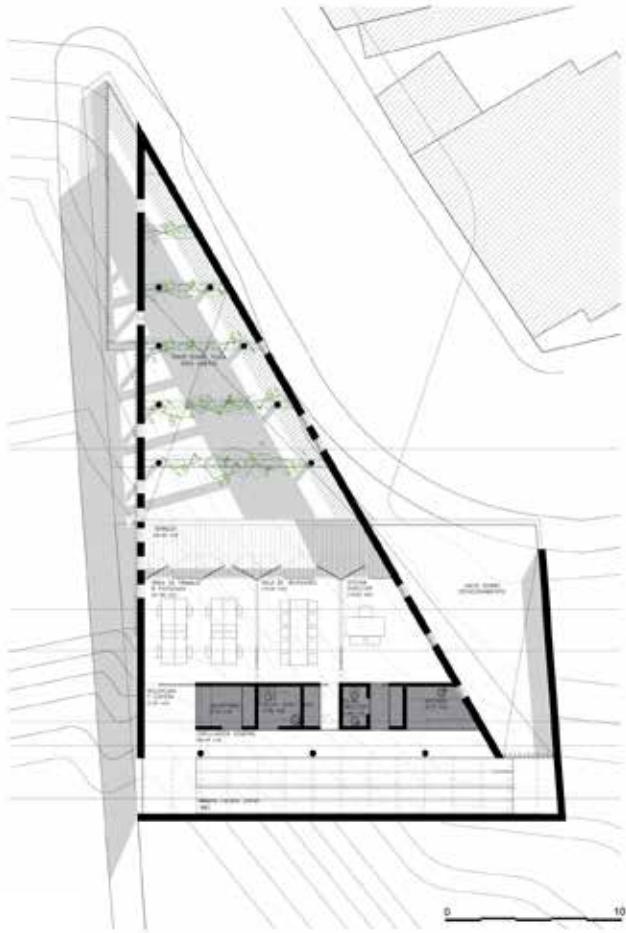

Planta Nivel 2

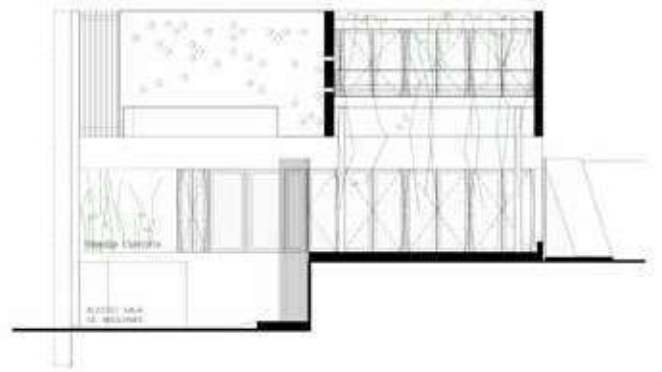

Corte 1-1

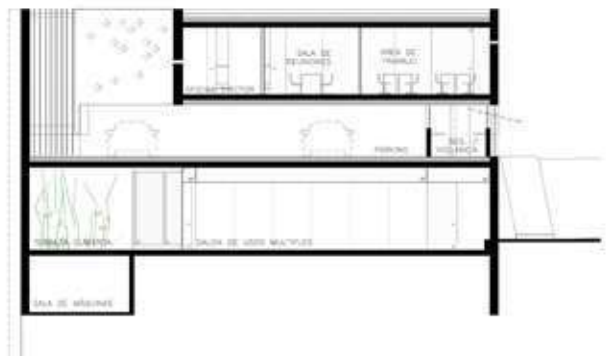

Corte 2-2



X-AMBIANCE(S)

PAISAJES DE CAMBIO

Año: 2011
Programa: Ordenamiento territorial
y paisajístico
Cliente: Municipalidad Montréal
Ubicación: Montréal, Canadá
Estudio asociado: zerOgroup (Sao
Paulo)

Concurso Internacional de ideas Paisajes en Movimiento

Mención

El concurso se desarrolla en un área de 17 km desde el aeropuerto y el centro de Montreal, hoy ocupada por un corredor de grandes autopistas, viaductos, y terrenos baldíos. El objetivo principal era la remodelación de dicha zona y las propuestas debían abordarse a través de 3 temas: un paisaje icónico para el área metropolitana, la experiencia de un corredor escénico y un enfoque para el desarrollo urbano sostenible.

La propuesta X-Ambiance(s), ocupa el área como un único sistema integrado entre paisaje e infraestructura. X-Ambiance(s) pretende intensificar la condición natural del paisaje y la condición infraestructural del territorio, a la vez de crear un paisaje evolutivo e interconectado en sus diferentes niveles, a través de un sistema no lineal de intervenciones, generando una

gran variedad de ambientes (estados de ánimo).
¿Pueden pensarse la infraestructura y el paisaje como dos sistemas independientes?
¿Podemos imaginar una nueva fuente medioambiental tecnológica de piezoelectricidad, además de consolidar una imagen radicalmente nueva?
¿Podemos imaginar modificar una autopista, intensificar los paisajes, generar programas de conexión y lugares de comunicación?
¿Podemos imaginar develar el infrapaisaje subexplotado y crear otro nivel de lectura de los paisajes urbanos?

Más que una operación mayor a nivel de infraestructura, X-Ambiance(s) pretende revelar el registro poético de nuevos paisajes insospechados.



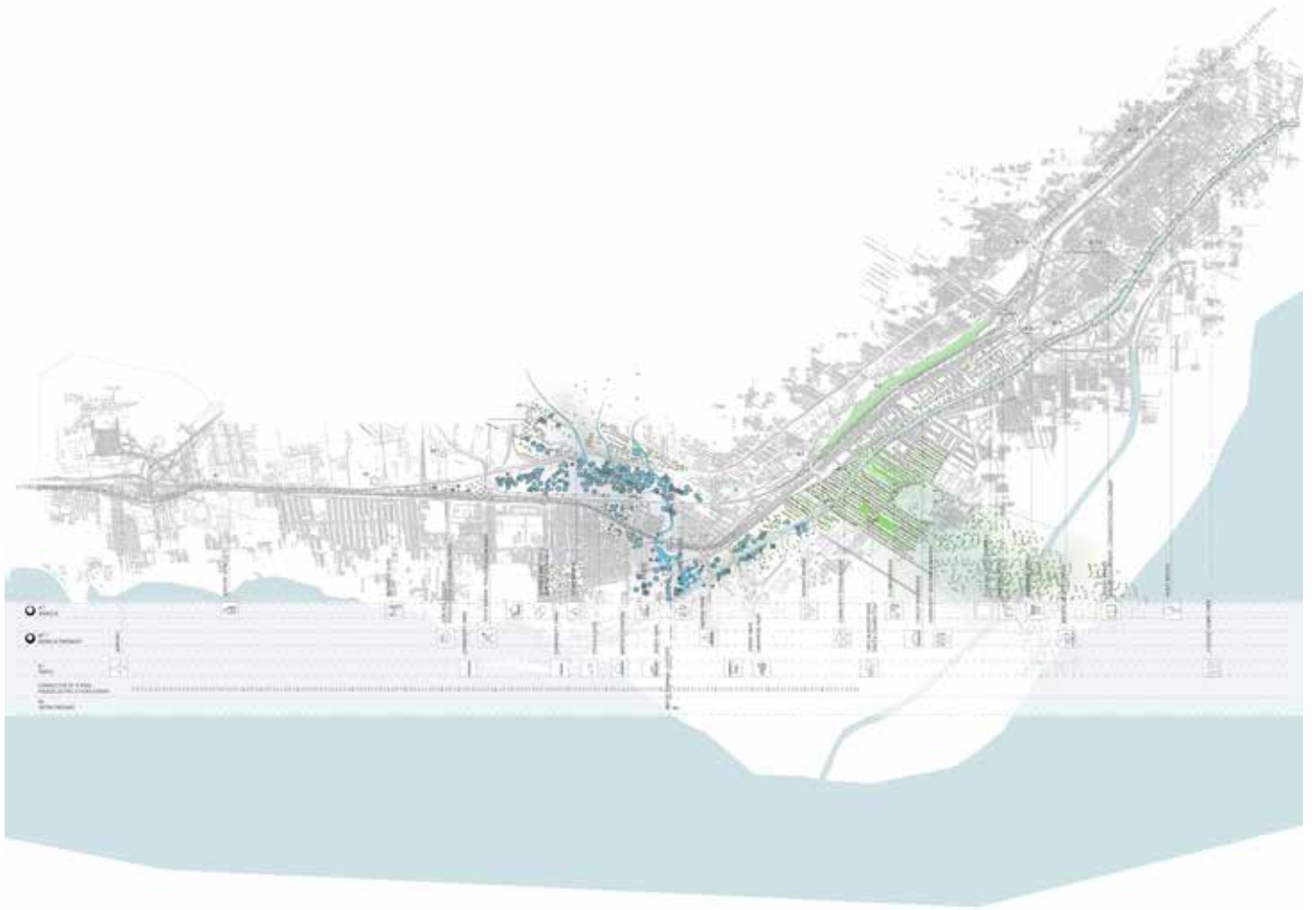

Plan

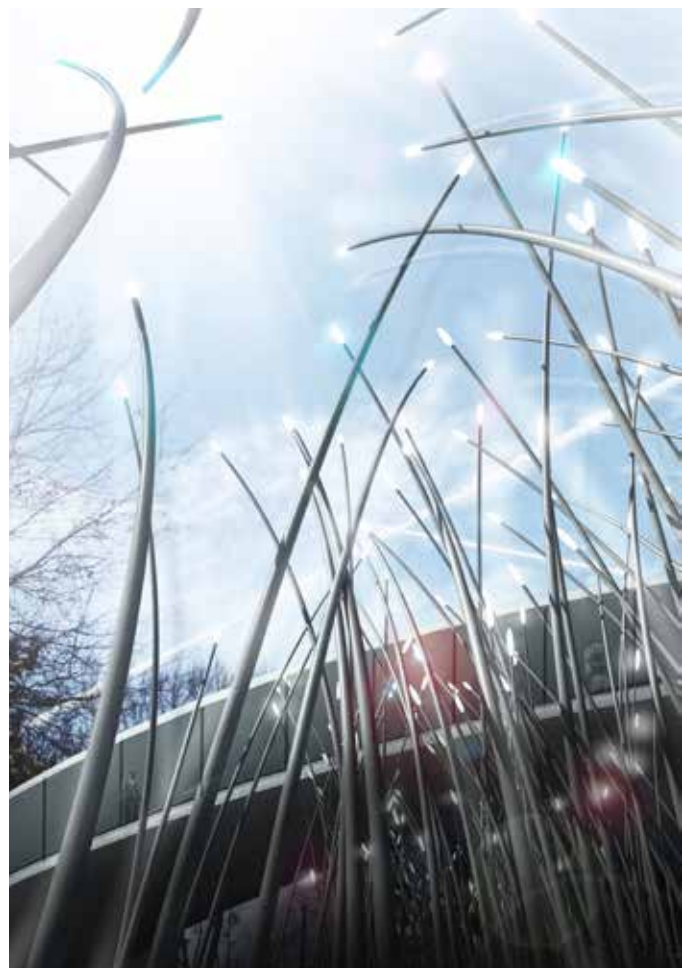

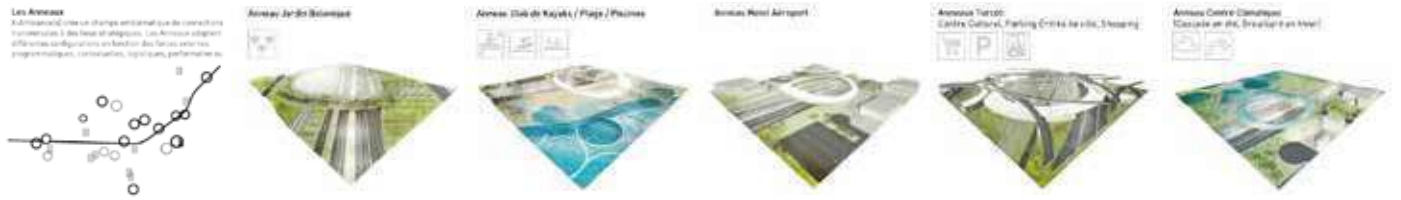

Esquemas

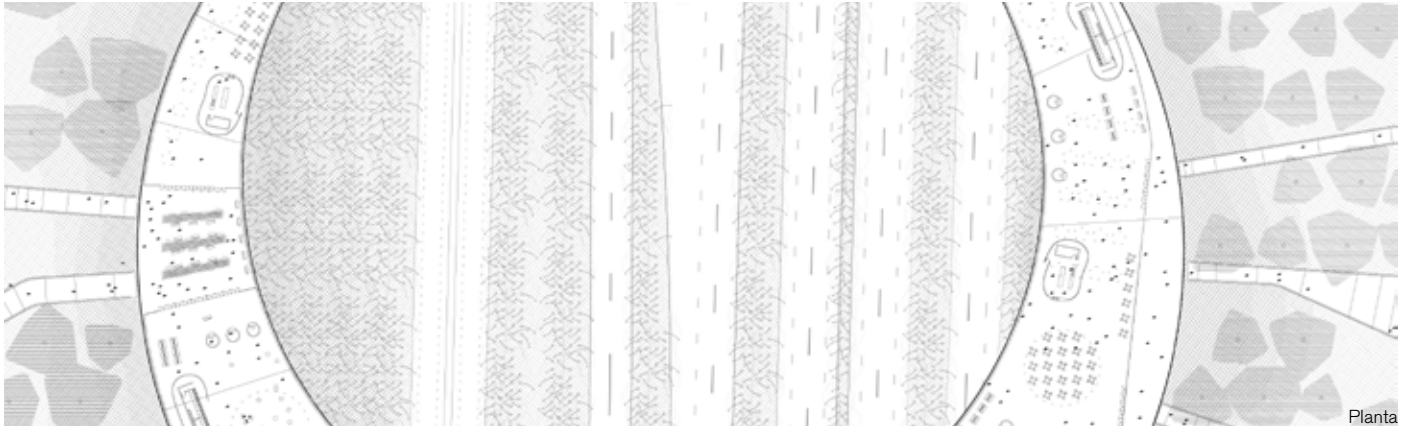

Planta



Corte

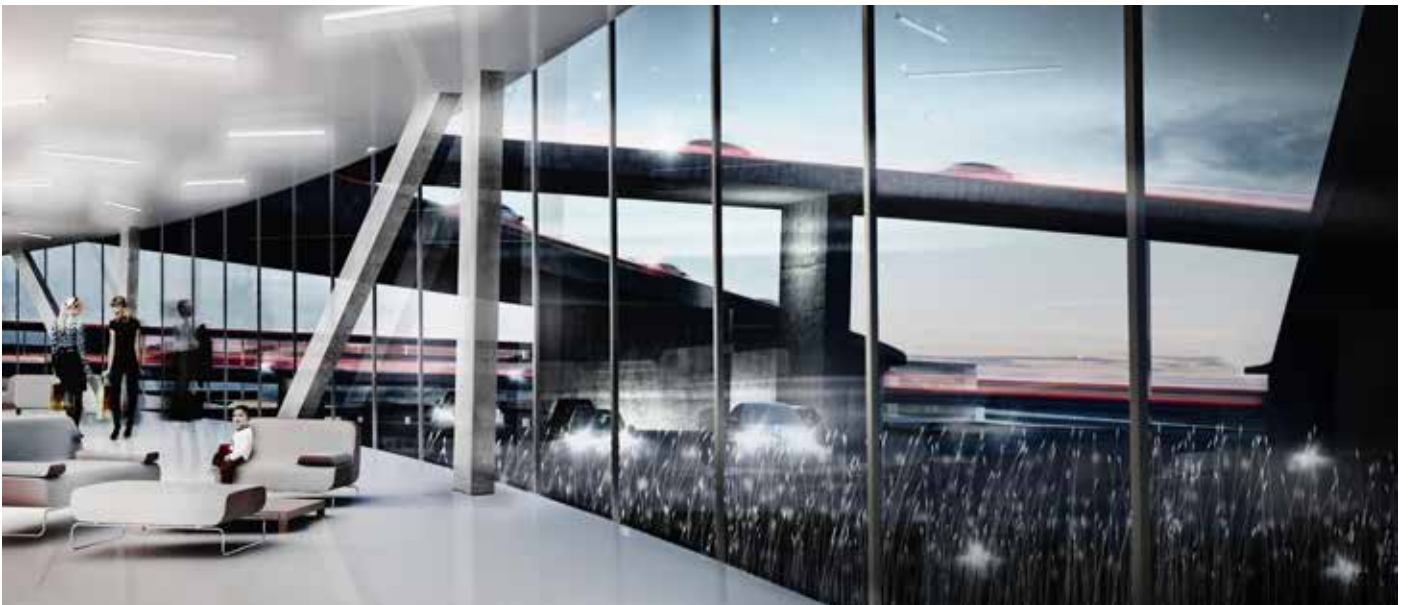



MALDONADO (RE)CYCLE(D)

Año: 2011
Programa: Ordenamiento territorial y paisajístico
Cliente: Intendencia de Maldonado
Ubicación: Maldonado, Uruguay

Concurso Nacional de ideas para el Centro de Maldonado Mención

La ciudad de Maldonado, centro de gobierno, de servicios, de fuerza de trabajo, ha sido escasamente reformulada en atención a la presión turística y de consumo de la cercana Punta del Este. Maldonado ha sido y es aun hoy el motor funcional de Punta del Este y, como tal, debe asegurarse una privilegiada posición en el contexto territorial. Maldonado reciclado parte de establecer un conjunto de operaciones capaces de activar la ciudad estableciendo un ciclo virtuoso con sus territorios hermanos al tiempo que determinando escenarios de carácter diferenciados y singulares, un Maldonado 'de marca' que amplía ese círculo virtuoso como un 'feedback loop' al utilizar la energía adyacente en beneficio propio.

1: Maldonado Conectado / Mover Maldonado!
Un nuevo sistema integral de transporte debería considerar los sistemas de transporte en conjunto,

la variación estacional de demanda, las operaciones relacionadas capaces de articular ambas.

2: Maldonado eficiente / Construir Maldonado!
¿Cuánto se ha capitalizado de la energía latente disipada de PdelEste? Maldonado debería establecer programas para captar esa energía.

3: Maldonado secreto / Soñar Maldonado!
El crecimiento turístico del Gran Maldonado obliga a pensar en un turismo diversificado más allá del turismo de 'alta gama' de Punta del Este.

4: Maldonado genuino / Cultivar Maldonado!
La creciente conciencia ecológica se hace evidente en localidades en procesos de desarrollo, cuya resiliencia permite introducir nuevos sistemas ambientalmente sostenibles y profundizar modelos productivos alternativos, motores de desarrollo social, de escala local y regional.

5: Maldonado verde / Verde Maldonado!
Maldonado central presenta un claro déficit de

verde. Recurrir a operaciones mixtas en el espacio público y privado, soportadas por un sistema impositivo de exoneraciones, y reguladas por un sistema municipal consistente.

6: Maldonado histórico / Rec Maldonado!
Lo histórico emerge en una multiplicidad de operaciones que activan distintos patrimonios, distintos soportes y diferentes épocas, imbricándolos activamente con el presente y futuro.

7: Maldonado icónico / Marca Maldonado!
Construir una imagen-ícono de gran pregnancia. La imagen de la ballena re-significada como expresión del departamento costero por excelencia pero también como signo de un perfil ecológico.

8: Maldonado libre / Compra Maldonado!
Maldonado se ha mantenido como polo de comercio local y de servicios básicos. Uruguay se ha vuelto apetecible para un mayor segmento turístico y una oferta más diferenciada.





Esquemas

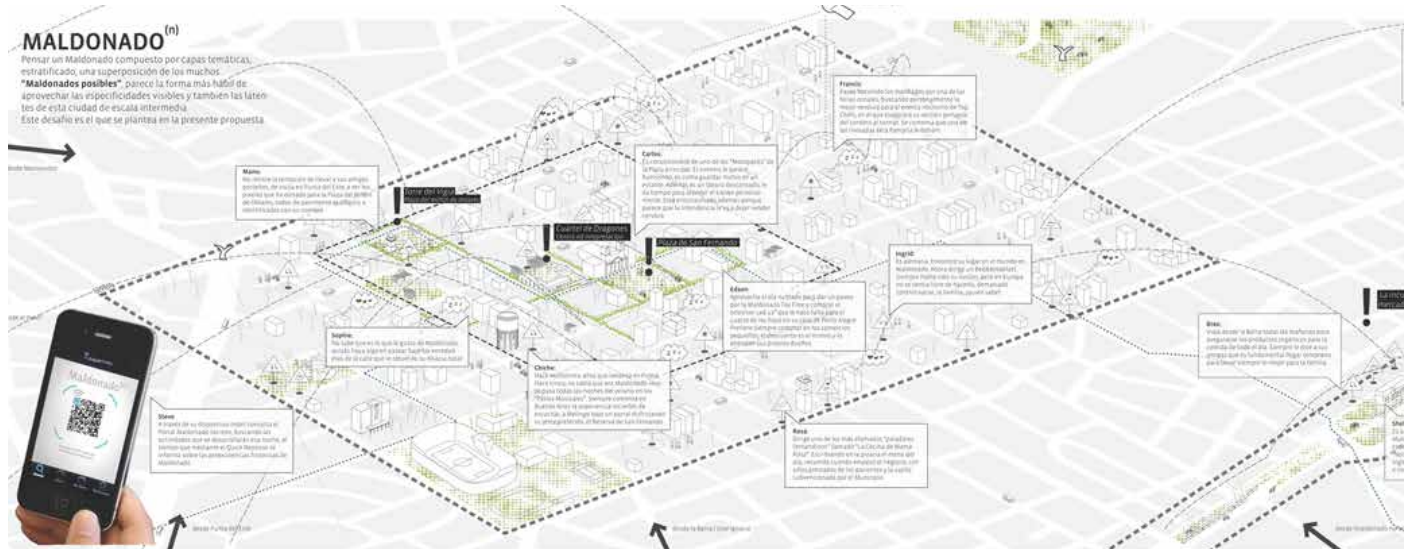

UN 'FORO' BAJO LOS ÁRBOLES

Año: 2011
Programa: Terminal de buses,
espacio público
Cliente: Intendencia de Rocha
Ubicación: Rocha, Uruguay
Área: 5.000m²

Concurso Licitación Terminal de autobuses de Punta del Diablo

Punta del Diablo presenta la doble condición de pueblo de pescadores y pueblo balneario, articulando usos diferenciados del paisaje y los recursos naturales, algunas veces complementarios y otras veces contradictorios. La velocidad del pueblo y sus ritmos productivos, se alternan con la velocidad esporádica del turismo de temporada estival, que multiplica fugazmente los requerimientos de equipamiento e infraestructura. Esta doble condición tiene su correlato en la matriz paisajística resultante de las lógicas productivas y de implantación del pueblo original, y de las sucesivas expansiones del asentamiento balneario, ocasionalmente reñidas con un sistema paisajístico frágil y digno de atención. Punta del Diablo es un hito paisajístico y turístico a la espera de equipamientos e infraestructuras sostenibles capaces de incorporar servicios sin perturbar su condición de exuberante naturalidad.

A partir de las consideraciones paisajísticas del sitio, el uso y los potenciales usuarios, se propone la transformación del edificio convencional de terminal de ómnibus en una Plaza-Terminal, no un mero equipamiento de infraestructura para el transporte. Se propone el doble desafío de construir un hito paisajístico y un espacio público sin precedentes en Punta del Diablo. A la manera de los foros y las plazas de mercado antiguos, Plaza-Terminal intenta definir un nuevo escenario de encuentros y soporte de eventos, casuales y programados. Para ello, se recurre a una definición funcional simple y flexible, capaz de adaptarse a crecimientos sucesivos y renovaciones programáticas, incorporando diversos usos y programas capaces de atender los requerimientos de los diversos públicos y usos estacionales. Ello se sintetiza en dos operaciones de arquitectura y paisaje: Plaza-bosque y las Dunas programáticas.

La Plaza-bosque: Se define bajo una amplia y delgada cubierta metálica que, articulando la disposición abierta de las dunas con la rigurosidad funcional de los andenes, permite definir un espacio de múltiples usos y funciones, a la vez que dar respuesta funcional a las necesidades de protección y abrigo de la terminal. Esta doble condición reemplaza la convencional sala de espera al transformarla en un foro de actividades: espacio escenario, plataforma-soporte de eventos y lugar de encuentros programados y casuales.

Las Dunas programáticas: Volúmenes monolíticos, inclinados, emergentes desde el entorno circundante que contienen todos los requerimientos programáticos de la terminal. Definen el acceso abierto a la terminal, creando un singular paisaje y un juego de paralaje que permite recrear la topografía de los médanos y las casas de pescadores.



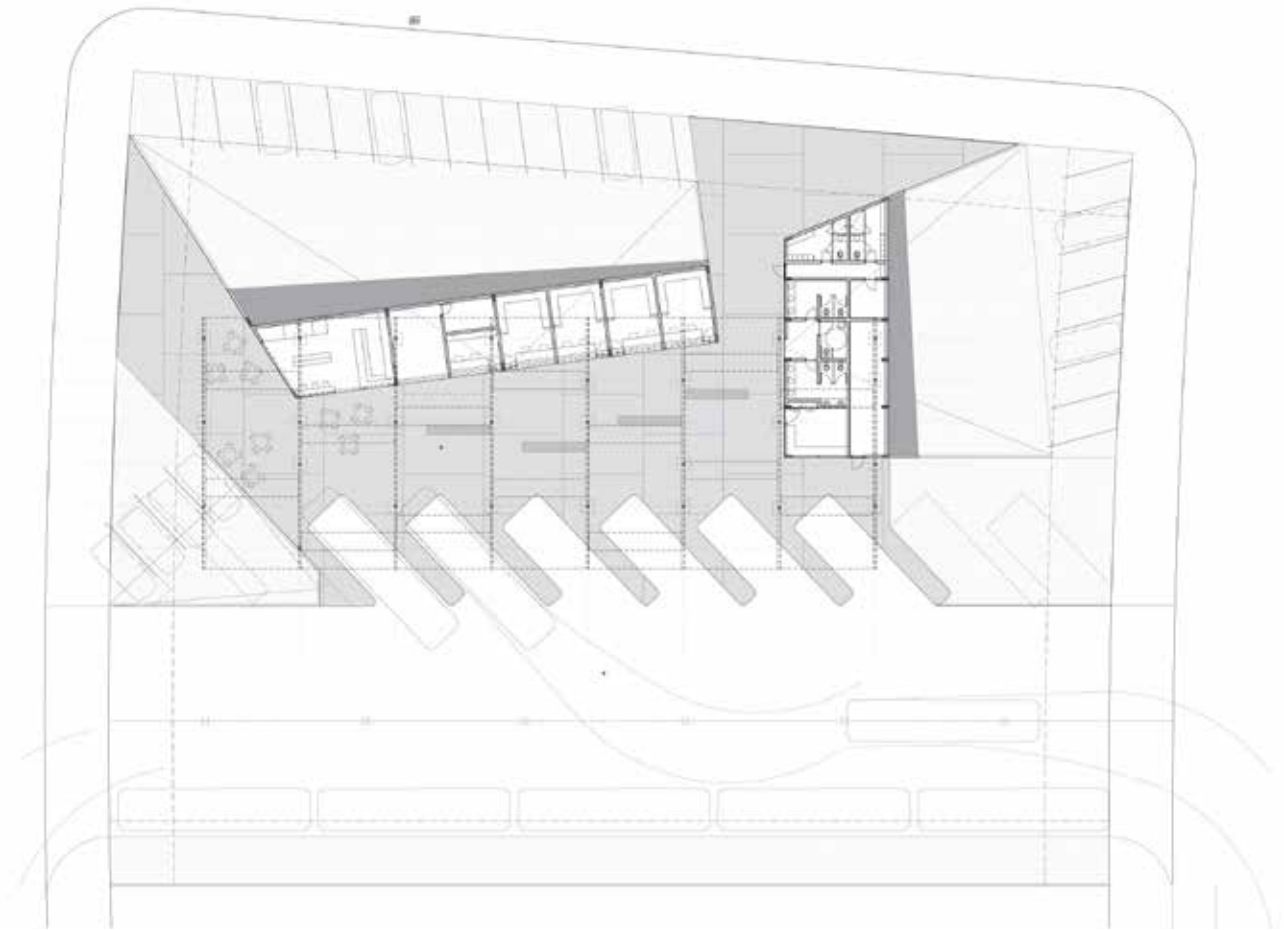

Planta General



GROWING ENERGY

Año: 2010
Programa: Paisaje e infraestructuras
Cliente: Municipalidad Reggio Calabria
Ubicación: Reggio Calabria, Italia

Concurso Internacional de Ideas urbanísticas para la Reconversión de la Autopista del Sol Mención

¿Es posible pensar un proyecto que potencie al unísono los imponentes viaductos y su exuberante paisaje de soporte?

¿Podemos imaginar un bosque artificial que sea soporte tanto de un campo de energía limpia como de una agenda social de eventos locales?

¿Es posible especular acerca de un dispositivo tecnológico que opere indistintamente como nueva fantasía visual y generador de piezoelectricidad?

Growing energy* (en el Parco Solare Sud) conecta el estado del arte de las tecnologías de la energía, con las memoires de un (imaginado) paisaje arcaico.

En vez de una operación de infraestructura mayor, Growing energy* confía en el registro poético de un nuevo paisaje inimaginado, uno

que busca trasladar la asociación tecnología-infraestructura, hacia una nueva tecnología-comunicación-poética, entendiendo que cualquier agenda ecológica, es, sobre todo, comunicación a todo nivel.

De esta manera, Growing energy* transforma la vieja autopista en una línea de intercambio: intensificador paisajístico, infraestructura de comunicación y maquinaria de eventos.

'Una de las maravillas de la naturaleza, la piezoelectricidad es el fenómeno energético producido mediante la compresión y expansión de determinados materiales'

La piezoelectricidad supone una modificación mayor en el impacto de las energías sostenibles y la construcción del paisaje. La brutal dimensión infraestructural de los sistemas

solares y eólicos es transmutada en una sutil condición de campo, dependiente de la vibración y la variación. Growing energy* es, consecuentemente, un milieu de la energía, un ámbito operativo que metafóricamente reconecta la noción de campo productivo tradicional (por intermedio del delicado ondular de los tallos flexibles) con el estado del arte de las tecnologías (a través del uso del viento para crear piezoelectricidad).

Growing energy* está basado en la adaptación del llamado 'Windulum', usando millares de tallos metálicos flexibles de diferentes alturas, coronados por lámparas de LED. Este paisaje de energía ondulante está complementado con otra aplicación de la piezoelectricidad a través de una superficie reactiva en la senda Norte-Sur de la carretera.



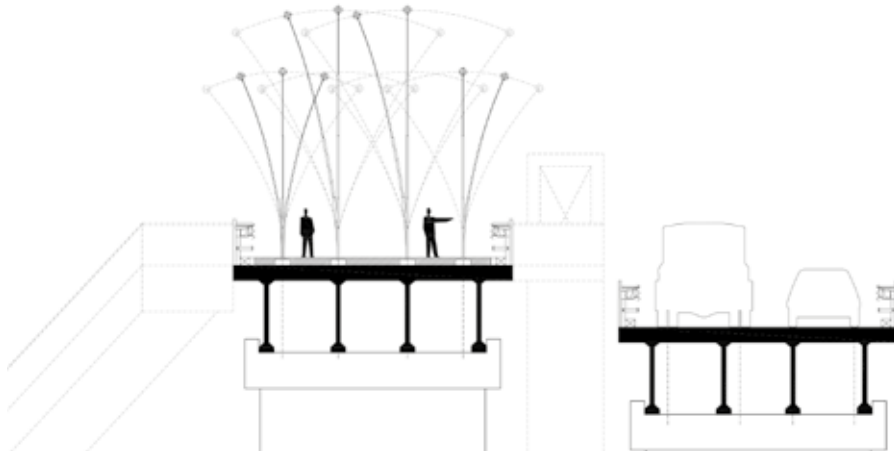

Secciones

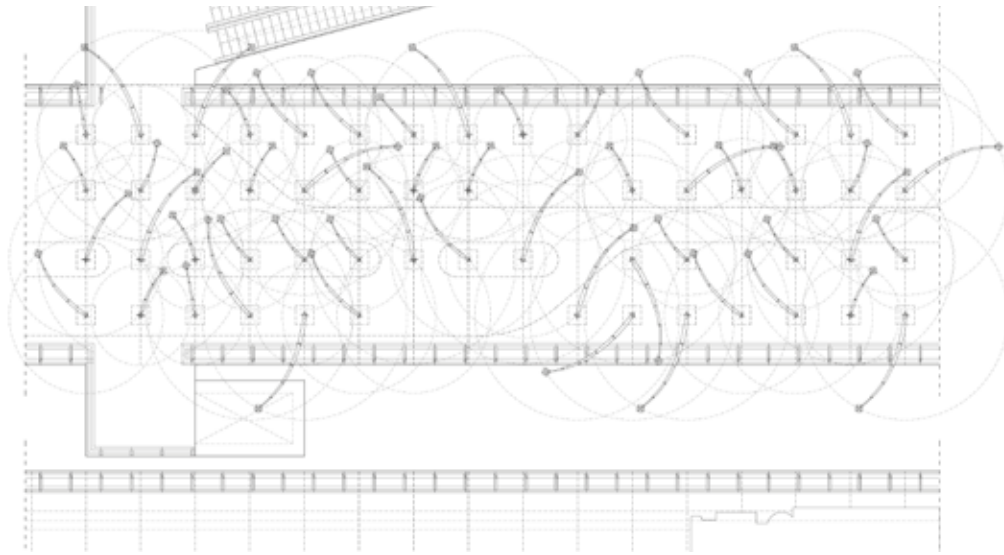

Planta



EXPERIENCIA PAN DE AZÚCAR

Año: 2010
Programa: Ordenamiento territorial y
paisajístico
Cliente: Parque Ecoturístico Mautiblá
Ubicación: Maldonado, Uruguay
Área: 80 Hás

Concurso Nacional Anteproyectos para el Parque Ecoturístico Mautiblá

Segundo Premio

¿Puede la relación comúnmente tensa entre naturaleza, cultura y economía repensarse de manera de lograr su combinación en suma positiva? ¿Es pertinente construir un escenario de trabajo desde la reflexión acerca de las transformaciones globales recientes de la experiencia turística? ¿Puede abrirse un nuevo paisaje al público y a la vez mantenerse el mito de lo inexplorado y agreste? ¿Puede el turismo aventura, con toda su carga de energía, ser un turismo ambientalmente sustentable?

Una nueva sensibilidad hacia la naturaleza y el paisaje, la historia y los patrimonios intangibles: el surgimiento del "turismo de la experiencia". El paisaje es cambiante en el tiempo y este es uno de sus atributos más destacables. Los cambios ocurren a velocidades distintas. El hombre forma parte del paisaje y lo modifica mediante su

gestión. En el paisaje interviene el factor de lo imprevisible, su proyecto debe dar lugar a afrontar lo inesperado. Así, este parque intenta plantear estrategias de regeneración, pensar la superposición de un nuevo parque con nuevas especies vegetales sobre el parque existente. Estos procesos implican una superposición en el tiempo, no una sobreposición en el espacio. Intenta además incorporar fuertemente a los visitantes y a los pobladores de la zona en estos procesos de transformación, mediante su protagonismo o colaboración en la construcción de paisajes. Estas cuestiones: lo colaborativo socialmente, lo azaroso o inesperado y lo procesual conforman una de las claves conceptuales de trabajo desde lo disciplinar.

La estrategia paisajística general apunta a la generación de cierto talante que se relacione con

facilidad con el carácter de espacio vinculado a la aventura. Para ello es fundamental la recreación de lo inexplorado, la exacerbación del carácter agreste del sitio, e incluso el trabajo sobre la difuminación de sus límites visibles. El visitante debe sentir la sensación de encontrarse en un lugar de grandes dimensiones, prácticamente intocado por el hombre, salvo por las instalaciones de deporte y servicios. A este respecto, la estrategia debe contemplar dos variantes que se derivan de las diferentes condiciones del predio, una en la parte baja, digamos en el primer tercio, y otra en la parte media y alta. Los Amplificadores de paisaje (dispositivos arquitectónico-paisajísticos) son elementos que se encontrarán dispersos en la ladera y su objetivo es concentrar la experiencia de los diferentes paisajes disponibles, tanto visuales como auditivos, olfativos, táctiles y sonoros. Para ello se piensa en la construcción de distintos.



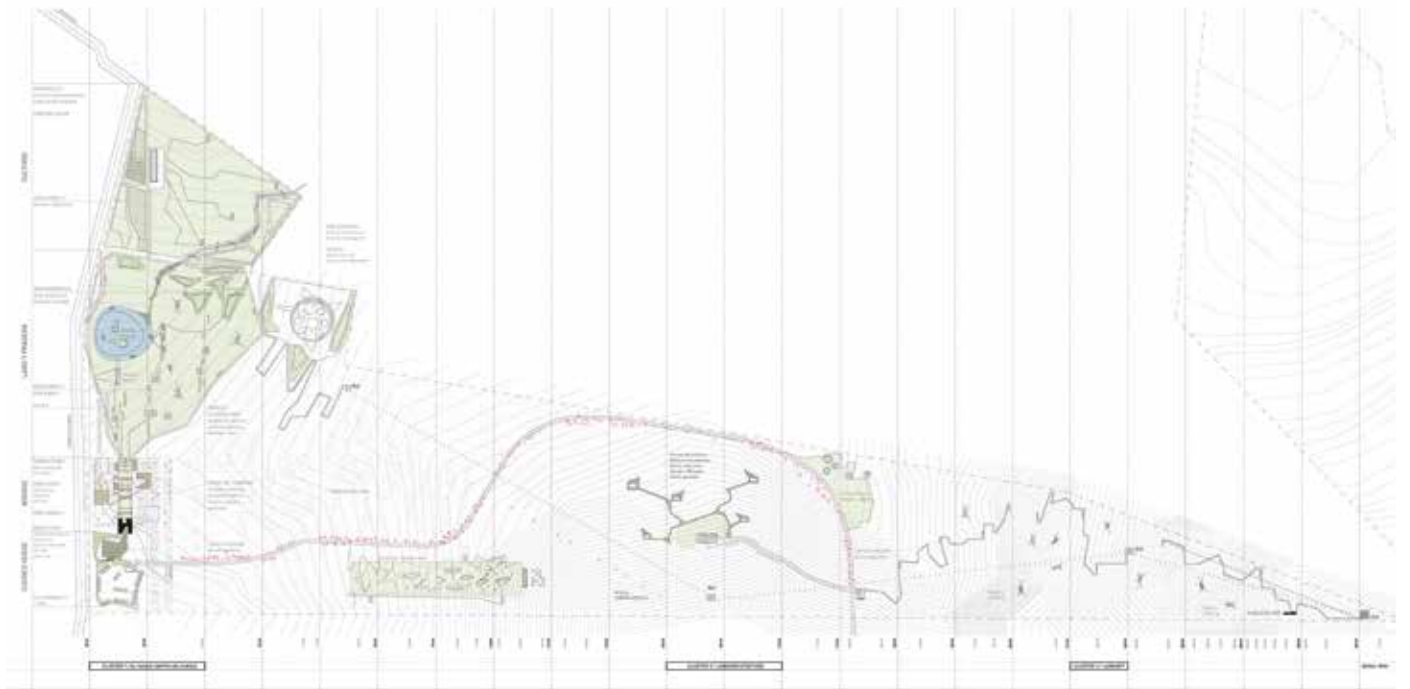

Plan



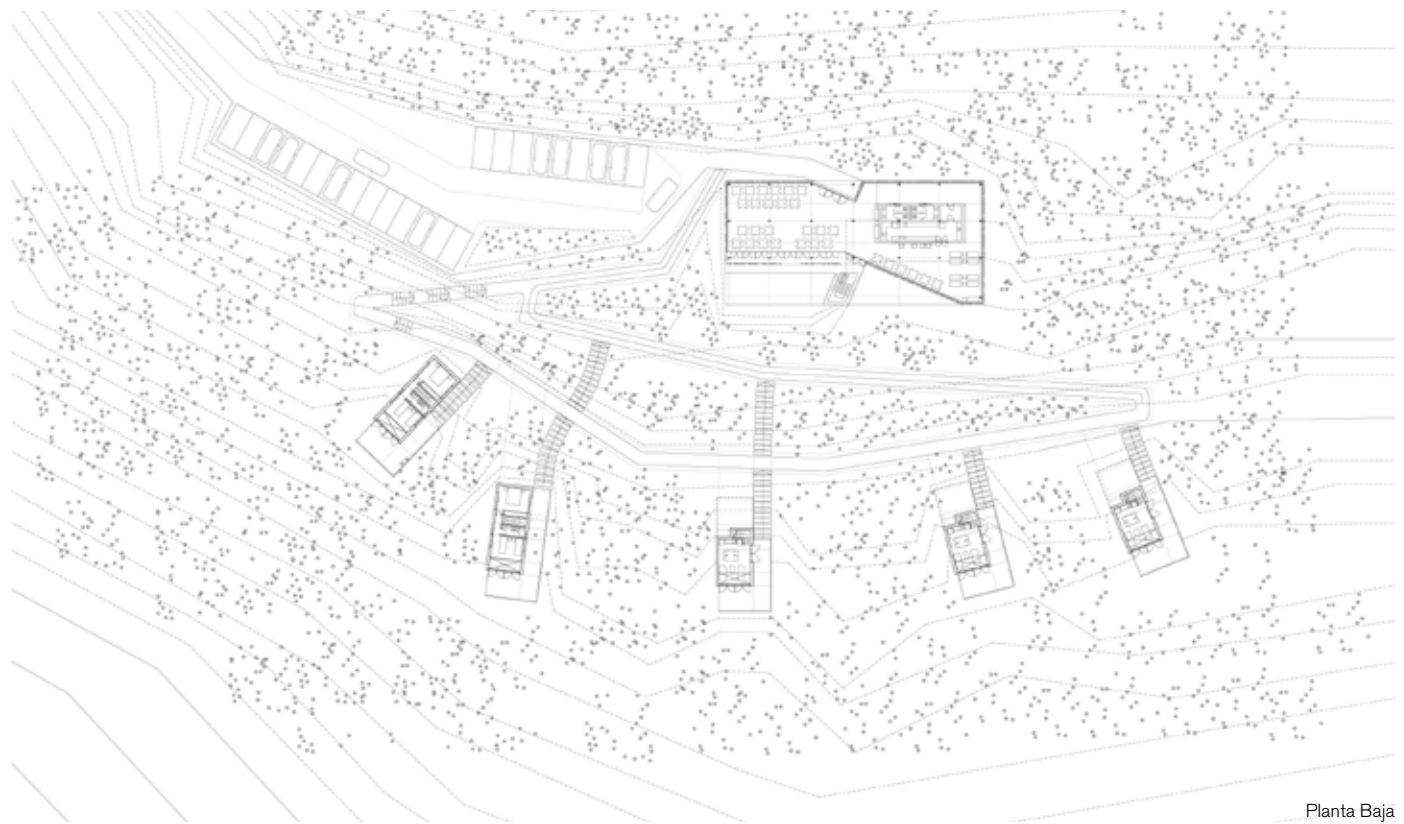
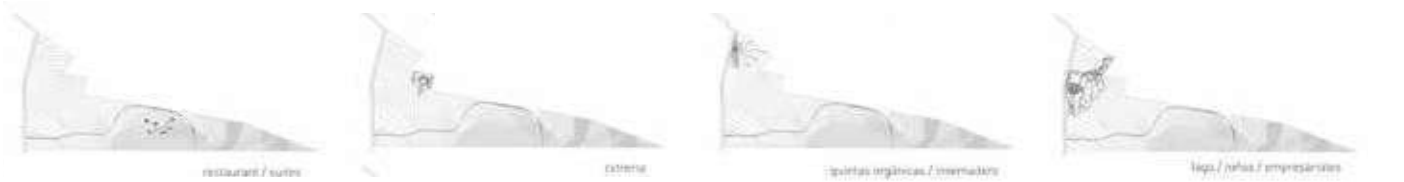

Planta Baja





CLUSTER 03 / LANDART
refugios / miradores



(R)EVOLUTIONARY GREEN

Año: 2010
Programa: Ordenamiento territorial y
paisajístico
Cliente: Terreform International
Ubicación: San Francisco, E.E.U.U.

Concurso Internacional de Ideas Terreform One Prize / American Suburb

Finalista

Verde 'evolucionario' no es verde revolucionario: nuestra propuesta intenta redefinir el territorio a partir de cambios factibles. Es auténticamente poderoso pensar en el cambio cuando este es una (radical) posibilidad. Las formulaciones utópicas permanecen, por definición, en el campo del deseo. La utopía es por tanto siempre soportada por una fractura, un in-between. Es precisamente sobre esa fractura que intentamos operar.

¿Debemos proponer otra utopía verde o disponer el territorio para un cambio posible?
¿Es posible fortalecer un proceso de industrialización-verde reutilizando (y replicando) los mecanismos de la producción/consumo de masas? En vez de focalizarnos en una solución localizada convencional, ¿podemos pensar en

este nuevo paradigma como una red especializada flexible de varios y coordinados actores y escalas, definiendo un feedback loop verde? ¿Cómo podemos construir una comprensión radicalmente novedosa del lawn suburbano, pero al mismo tiempo recuperando la noción de jardín como 'paraíso en la tierra,' locus del pensamiento y del cambio social? ¿Por qué no entender ese proceso como una invocación a una nueva imaginaria, un nuevo ideal estético, una suerte de belleza activa?

Las áreas productivas están consumiendo las reservas ecológicas. Para hacer este modelo sostenible, la producción debe migrar a las ciudades.



**MAIN PRODUCTION AREAS
(CEREALS + FRUITS)**

**MAIN NATURAL AREAS +
REMARKABLE LANDSCAPES (U.N.E.S.C.O)**

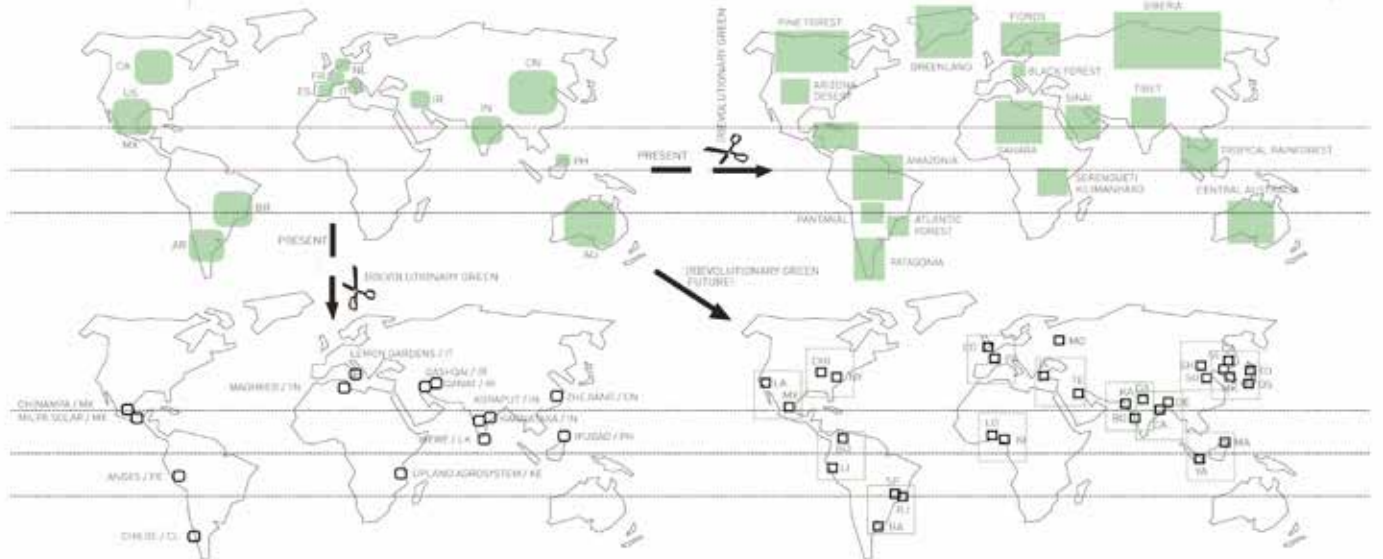

**GLOBALLY IMPORTANT AGRICULTURAL
HERITAGE SYSTEMS (I.F.A.O.)**

**30 MAJOR CITIES AND
URBAN AREAS**

Esquema

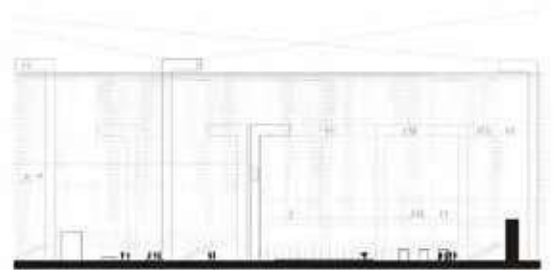
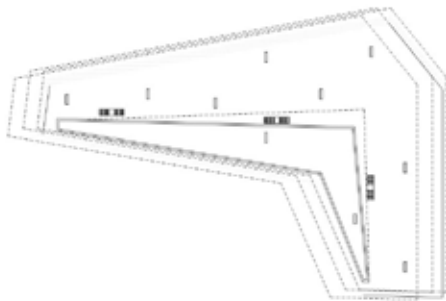

Esquemas Green Palace



JOIA DO RIO

Año: 2010
Programa: Proyecto urbano, centro de convenciones, hotel, puerto
Cliente: Privado
Ubicación: Río de Janeiro, Brasil
Área: 10 Hás
Arquitecto asociado: Carlos Arcos
Arquite(c)tura

Concurso por invitación para Centro de Congresos en Marina da Gloria

Joia do Rio propone revelar el Parque Flamengo, la Marina da Glória y el nuevo centro de convenciones como escenario conjunto capaz de articular el potencial conectivo del aeropuerto Santos Dumont y el Centro Histórico de Río de Janeiro integrando el complejo nuevo Hotel Glória Palace. Así, el proyecto se concibe como un nuevo escenario para el futuro Río, capaz de transformar un sector debilitado de la ciudad en un nuevo centro de desarrollo potencial capturando las energías de su entorno y generando nuevas sinergias en el territorio. Imaginado como un "collar en el paisaje", Joia do Rio define a partir de tres operaciones esenciales: la construcción de un nuevo paisaje, la creación de un ícono urbano y el singular apariencia de un vehículo eléctrico elevado sobre rieles ("Compañía aérea"). Esto conectará las diferentes operaciones del "collar", abriéndose en

el paisaje y reuniendo a Santos Dumont con Hotel Glória, desplegando la lógica actual de la espiral de la Marina.

La construcción de un nuevo paisaje y una nueva topografía: El paisaje está construido con agua y el puerto deportivo como parte de un nuevo parque que excede los límites definidos por el parque existente. Esta nueva topografía se intensifica con el edificio como ampliación del parque marina. El edificio, que tiene un la continuidad natural con el parque-marina, se concibe como un "Intensificación topográfica" de una estructura y lógica que se repite en otras escalas, enriqueciendo la relación entre la naturaleza y el artefacto, agregado a eso la portada como ícono y "reflejo urbano".

En resumen, la construcción del nuevo paisaje es

sostenida por tres operaciones concurrentes: una nueva topografía, una nueva intensificación topográfica y la reproducción del techo del edificio en el agua, para reflejar el edificio y ampliar el parque acuático en un seductor paisaje nocturno.

El complejo Marina da Glória es el escenario de oportunidad y desafío para una ambiciosa transformación de la ciudad. Entonces creemos esencial para desarrollar un ícono urbano que no se limita a contextos formales singulares, sino que puede ser diseño en múltiples dimensiones y redes capaces de producir una sinergia global de medios. La cubierta de Marina da Glória es la excelencia mundial, el espacio virtual de encuentro para el ocio y los negocios, turismo y entretenimiento en el ocio más importante del mundo, y también todos los sueños y aspiraciones futuros.



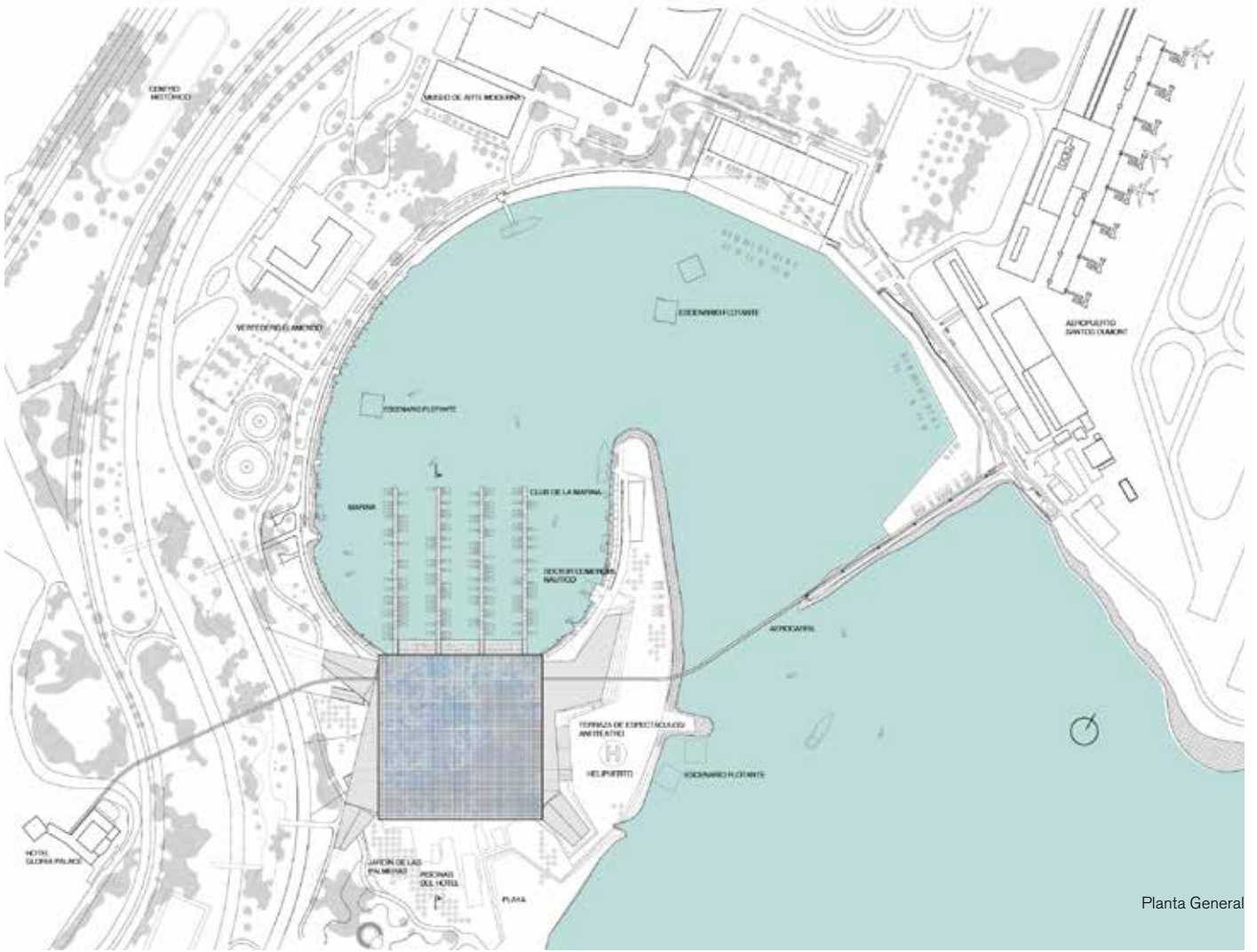

Planta General



PLAZA PLUS

Año: 2010
Programa: Proyecto urbano
espacio público
Cliente: MTOP - Intendencia de
Montevideo
Ubicación: Montevideo, Uruguay
Área: 7 Hás

Concurso Nacional de Ideas y Anteproyectos para la Remodelación de la Plaza Independencia

Primer Premio

La reformulación de la Plaza Independencia no puede plantearse como una simple estrategia de design, fruto de una selección de esteticismos à la mode. Por el contrario, parece fundamental la construcción de un relato, un sistema narrativo que cumpla con una sistematización de comunicaciones y representaciones más general. Una línea argumental que le dé sentido al cambio material que se propone, y a la vez, sea fácilmente comprensible y apropiable.

Se ha hurgado aquí en las condicionantes que podrían estructurar este relato, estableciendo un conjunto básico (y no exhaustivo) de siete claves inductivas. En las siguientes líneas se explicitan estas claves, articulándolas por medio de cualidades y razonamientos más generales, que provienen de la observación de la situación actual y pasada del citado espacio

urbano, de su comparación y referencia con otros espacios globales de gran representatividad, y del ensayo de sus posibilidades de futuro. Cada una de estas siete claves se proponen como articuladores conceptuales de las definiciones específicas del proyecto, las que se indican asociadas a cada una de ellas. Las siete claves intentan asimismo reconstruir un proceso iterativo según el cual se pretendió dar respuesta a la mayor cantidad posible de construcciones conceptuales con el menor número de acciones.

De este modo, el proyecto se construye a partir de una serie mínima y controlada de piezas de gran efecto y capacidad de inducción, siendo este mismo proceso el que permite establecer un modelo abierto y adaptable, configurando más un escenario de posibles acciones que

una orquestación de elementos predeterminados. Entonces, las 7 claves se organizan a partir de tres acciones/construcciones primarias: la colina, el edificio, y el jardín.



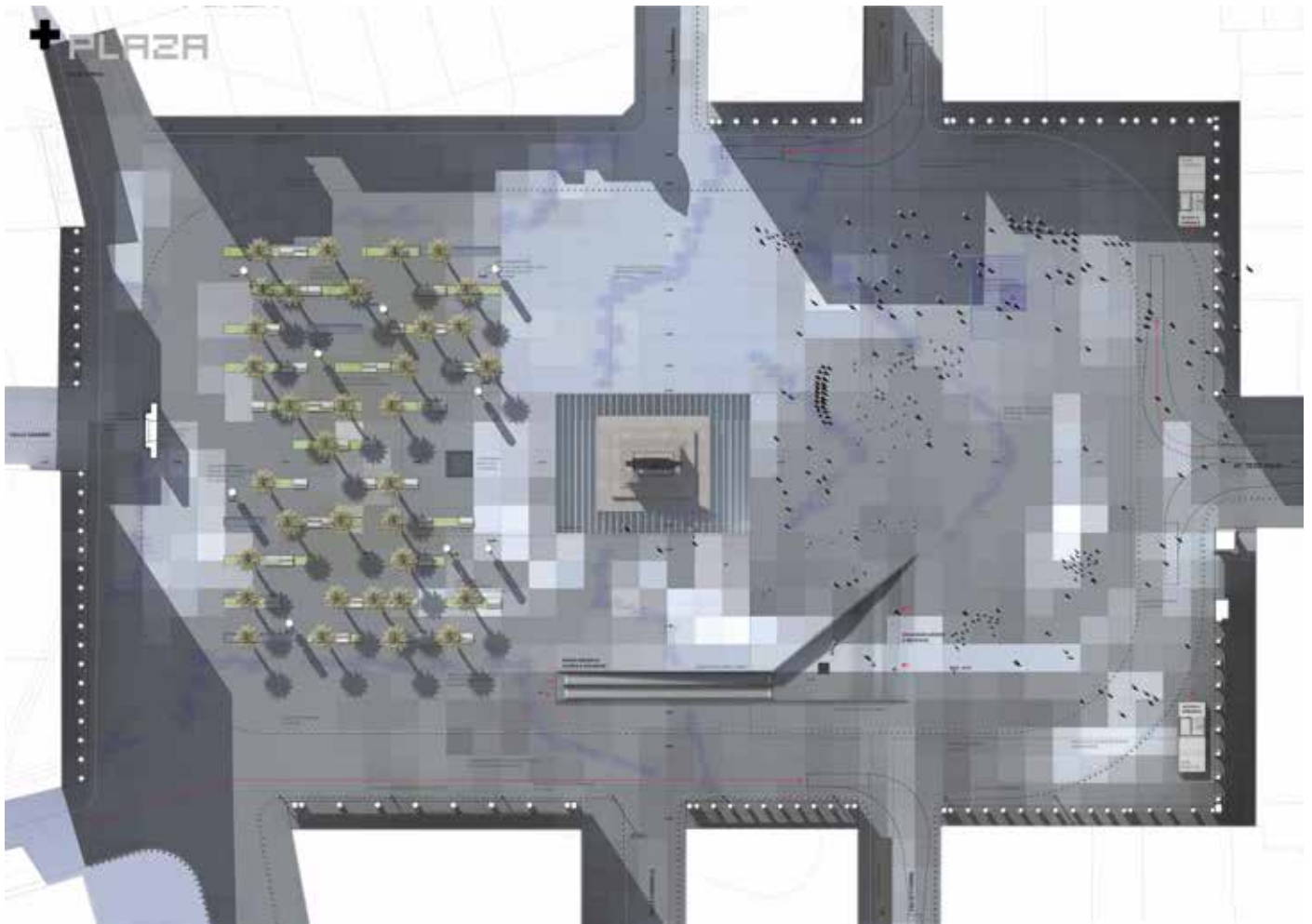

Planta General



tiempo 0 /
geografía original

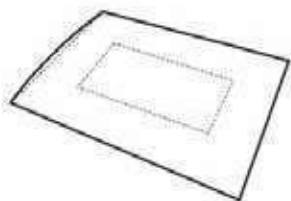

tiempo 1 /
la ciudadela de defensa



tiempo 2 /
definición de un
recinto-plaza

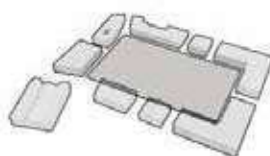

tiempo 3 /
disminución escalon por
aumento de circulación



tiempo 4 /
disminución proporcional
por crecimiento de entorno



tiempo 5 /
expansión de los límites
del espacio, plazas concéntricas

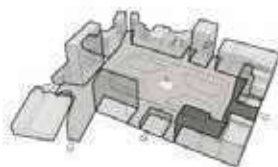

tiempo 6 /
redescubrir la geografía

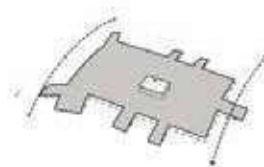

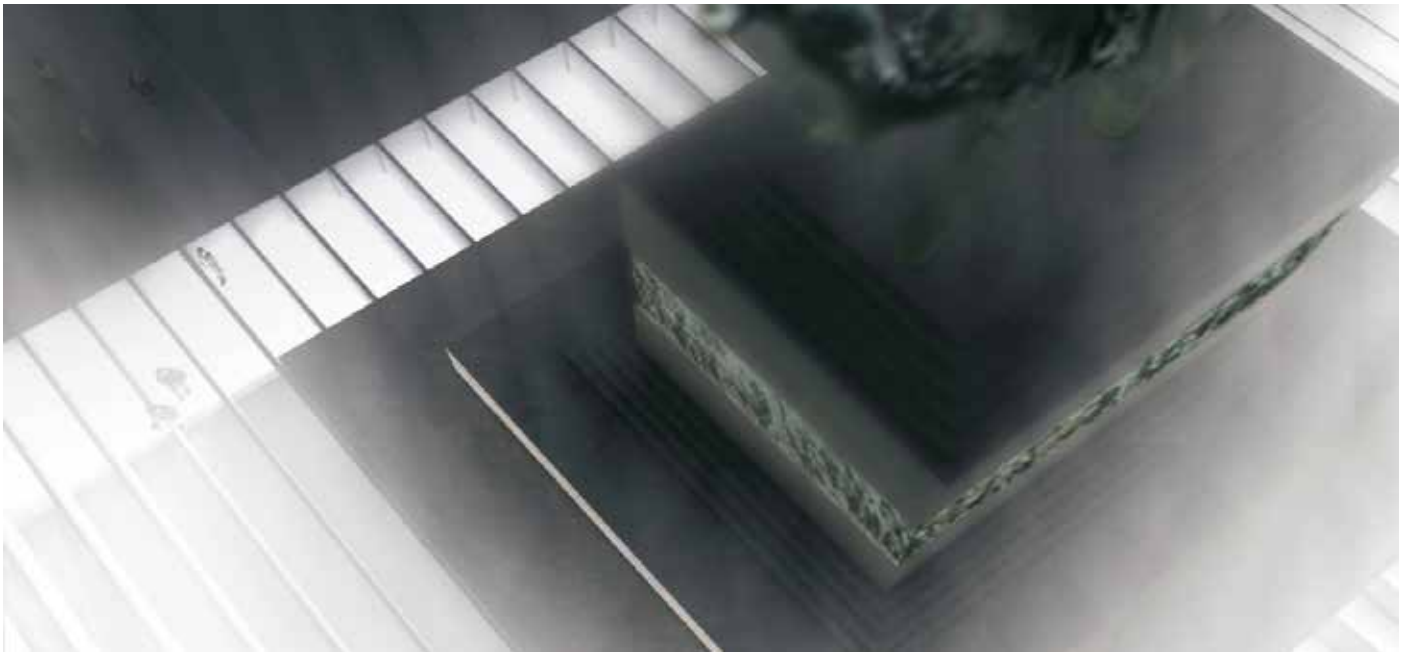
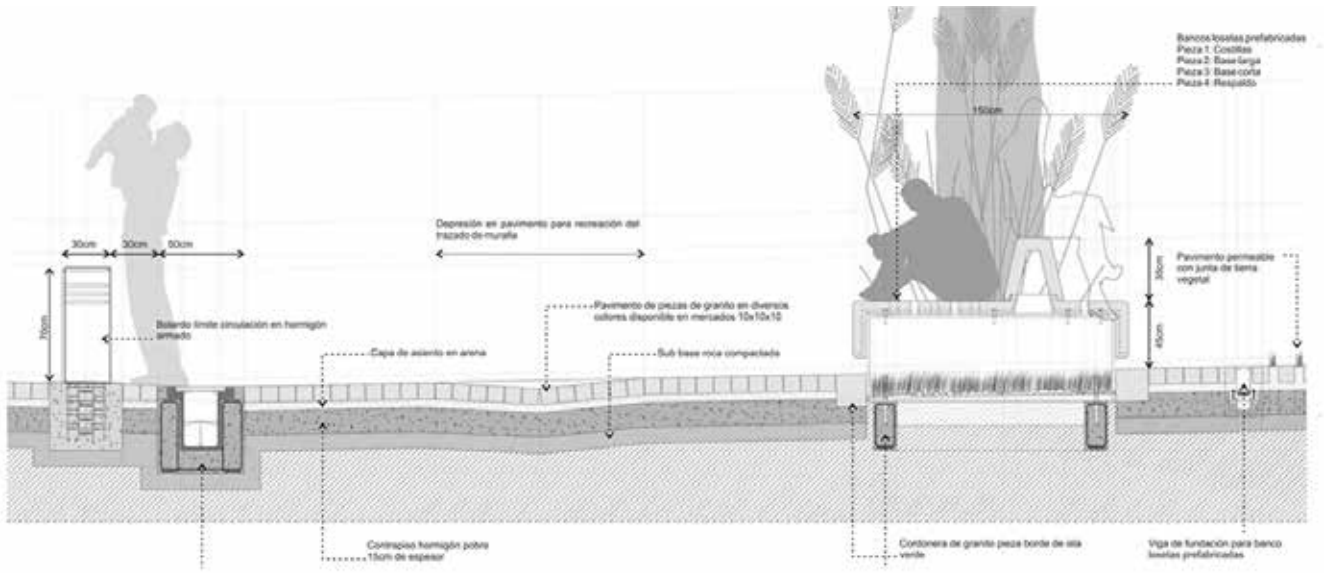

PABELLÓN DEL BICENTENARIO

Año: 2009
Programa: Centro de interpretación
Cliente: Intendencia de Canelones
Ubicación: Canelones, Uruguay
Área: 250 m²

Pabellón de usos múltiples para la Intendencia de Canelones en el Parque Artigas de Las Piedras

Primer Premio

Debido a la escasez de recursos resultaba poco conveniente dispersar el escaso dinero a disposición en equipamiento tradicional o pavimentos demasiado extensos o elaborados para el parque. Se optó por concentrar energía en una única pieza arquitectónica, que pudiera ser concretada con cierto rigor y calidad, de baja energía y costo, pero de un gran efecto paisajístico.

El Pabellón Bicentenario tiene como finalidad servir de acumulador a una serie de actividades muy diversas, ser soporte de una diversidad de significados, pero por sobre todas las cosas, convertirse en el icono de la operación. Su función principal es ser el disparador de la materialización del parque y su gran comunicador a nivel social.

Pero el Pabellón se plantea, más allá de su

finalidad estratégica de propaganda, ser el continente de una serie de actividades socio-culturales: biblioteca pública y museo histórico del sitio, espacio flexible de cohesión social, bar-restaurante, y terraza-escenario para espectáculos público.

Su materialidad posee, además de una serie de referencias menores, que vibran en relación a las herramientas de creación del parque, una fuerte potencia simbólica. Su transparencia, su ingravidez, opera por contraste con la preexistencia del Mausoleo del Soldado Oriental, enteramente de granito, enteramente opaco, sobre el que se apoya. Mediante esta decisión se pretende contraponer dos tiempos diferentes en la memoria de la sociedad pedrense, dos formas de acercamiento a los sucesos históricos que se desarrollaron en su territorio. El primero

de estos tiempos, el de la dictadura militar, ha dejado como legado un edificio inaccesible, oscuro, camuflado bajo terraplenes, y centrado únicamente en la actividad conmemorativa de lo marcial. El segundo, fruto del primer gobierno comunal de izquierda pretende ser, por el contrario, un edificio translúcido, leve, accesible a toda la comunidad, un lugar donde desarrollar diferentes actividades vinculadas a la memoria, pero también a la construcción participativa del futuro colectivo.

Su materialización es sencilla, apela a la capacidad expresiva de la estructura, conformada por una sucesión de esbeltos caños redondos con diferentes inclinaciones, que refieren a la imagen de las lanzas-tacuara del ejército artiguista. Estos nodos de pilares-lanza juegan con el sutil velado de la envolvente de paneles de vidrio



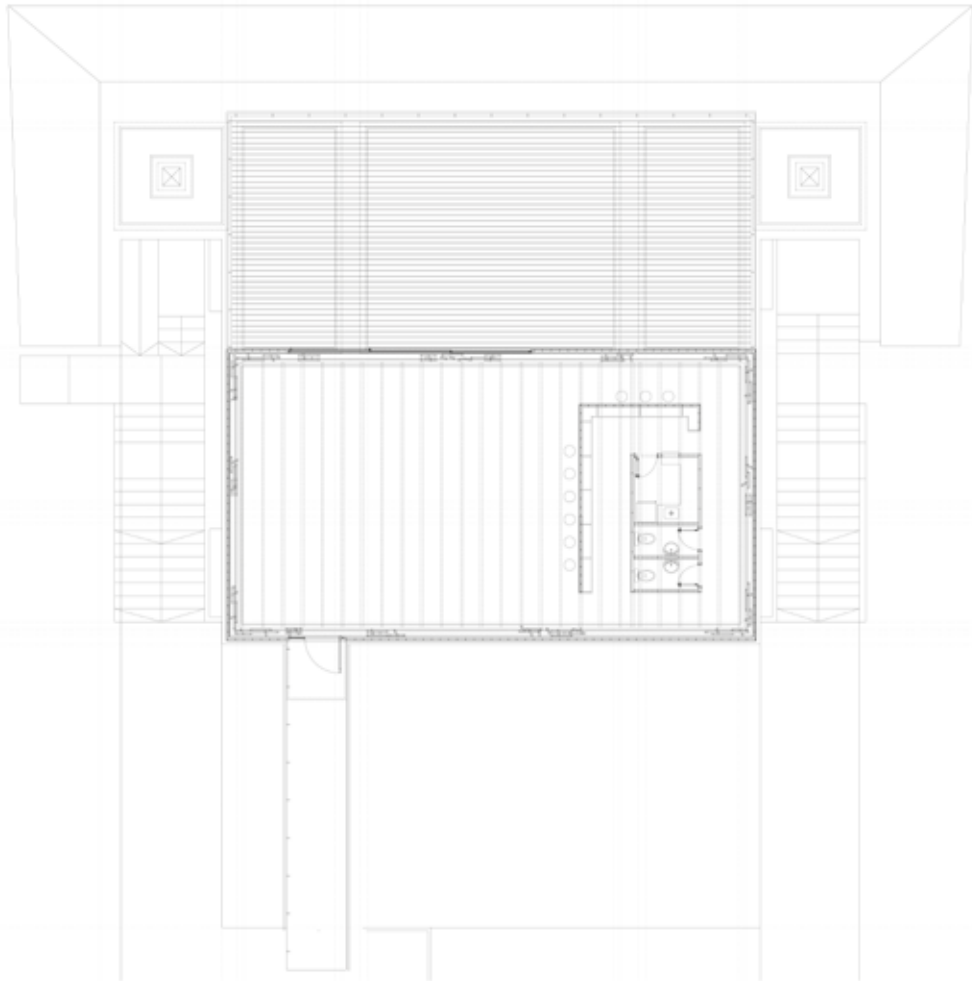

Planta



Concurso Nacional de Anteproyectos para el Frente costero de la ciudad de Piriápolis

Mención

Piriápolis padece algunos de los males característicos de las ciudades balnearias europeas cuyo auge ya pasó. No obstante, creemos posible una operación capaz de revertir esa condición y transformarla en lo que será, iluminando, en sentido literal y metafórico, la matriz histórica y estilísticamente competente de la ciudad. Lightplanning alude, además de a un método ligero de urbanismo, a un modo de operar iluminando y creando luz en equipamientos existentes y nuevos.

¿Es posible repositionar a Piriápolis desde la revisión de su carácter mítico? ¿Se puede crear una nueva "marca Piriápolis" que condense su pasado mediterráneo con nuevas especificidades, más propias del turismo de sol y playa contemporáneo? Vista desde esta lógica ¿cuáles son sus principales atributos a exacerbar, qué otros deberíamos generar, y cuál sería la función

de su frente costero dentro de estas operaciones?

A finales del siglo diecinueve el único referente posible para los desarrollos balnearios era la Riviera Francesa, símbolo de distinción, buena vida, paisaje inigualable y, sobretodo, de la naciente atracción por el turismo de estación cálida. Francisco Piria, desarrollador urbano e inmobiliario de gran visión, lo supo ver y construyó una nueva Niza, con su rambla, sus paseos costeros y hasta su castillo. A comienzos del siglo veintiuno las lógicas del turismo de sol y playa continúan cambiando. La agilidad de los medios de transporte masivos, y generalización del acceso a estos, la revalorización de las culturas y paisajes no hegemónicos, la conciencia de la finitud de los recursos naturales y paisajísticos, son algunos de entre la infinidad de cambios culturales que han contribuido a este desplazamiento de intereses.

Dentro de este último paradigma conviven dos visiones encontradas, una primera vinculada a los desarrollos costeros en forma de strip, basados en la tipología del hotel all inclusive, cuya generalización ha depredado las costas del Caribe, y una más vinculada al "nuevo turismo", más respetuosa del medio natural, más interesada por la relación con las comunidades locales.

En dicho contexto, sería irresponsable pensar el destino de un ámbito turístico como el presente sin tener en cuenta estos desplazamientos. Ahora bien, ¿cómo puede Piriápolis participar de estos cambios sin perder su especificidad paisajística y urbana? ¿Cómo puede Piriápolis recalificar su matriz de "balneario europeo" y a la vez estar "a la moda" con los nuevos desarrollos turísticos? El gran desafío del presente trabajo es plantearse desde la pertinencia de este doble objetivo.





Planta General



SUPERTURISMO

Año: 2007
Programa: Ordenamiento territorial
y paisajístico
Cliente: Prins Claus Fonds -
Supersudaca
Ubicación: Quintana Roo, México
Área: 60.000 km²

Concurso Internacional de Ideas Sudapan Endles(s)trips (Primer European Sudamericano)

Primer Premio

Los espacios turísticos naturales se encuentran, cada vez más, fuera de las regiones centrales de la economía global. Sería inocente pensar que este desplazamiento es algo casual. ¿Puede ser el exuberante Caribe el laboratorio para una nueva era del turismo? ¿De qué modo debe considerarse la, en ocasiones tensa relación, naturaleza-cultura-economía? ¿Cómo podemos conseguir un desarrollo urbano sustentable para el Caribe? ¿Puede reducirse el consumo de los recursos de la costa y aun así incrementarse la oferta turística? ¿Se pueden articular fragmentos de costa pública con un frente costero predominantemente privatizado? ¿Pueden desplegarse los estratos culturales ocultos y ser re-definidos?

Morphing territorial: sugiere la posibilidad de operar mediante modificaciones sucesivas de un campo hipotéticamente neutro en su origen, mol-

deado por diversas tensiones naturales, natur-artificiales y artificiales, hasta adquirir parámetros de adaptabilidad eficientes. La conformación del territorio es entonces la respuesta a las tensiones que ejerce un elemento sobre el otro, antes que una decisión formal a priori. Definimos entonces cuatro estrategias de morphing territorial:

A: Estirar la Riviera Maya a todo el frente costero de la Península de Yucatán, diversificando el tipo de turismo de acuerdo a las condiciones eco-paisajísticas de cada zona particular.

B: Ensanchar la costa lineal y transformarla en un territorio complejo, con oasis, con nodos de intensidad variados y diversificados.

C: Seccionar la continuidad del crecimiento del turismo all-inclusive generando espacios de costa virgen y espacios de costa pública.

D: Estratificar el territorio de la península, multiplicando sus atractivos naturales con la utilización

de capas hoy ocultas, tanto histórico-culturales como naturales.

Las herramientas de producción del paisaje constituyen las operaciones 1:1 en el paisaje, las referencias inmediatas del sitio y, por lo tanto, los signos visibles de su producción turística. Ellos son los instrumentos operativos y son seis: Pabellones/Museos del Sitio, Cenotes Artificiales, Cenotes Redux, Islas Artificiales, Eco-Habitares, Pabellones Flotantes.

Superturismo* requiere un sustrato territorial flexible capaz de intercambios energéticos y continuas reformulaciones, ya que es necesario relocalizar rápidamente nuevos flujos e impredecibles detours. Superturismo* conecta efectivamente con un superpaisaje: un sustrato infinitamente receptivo.

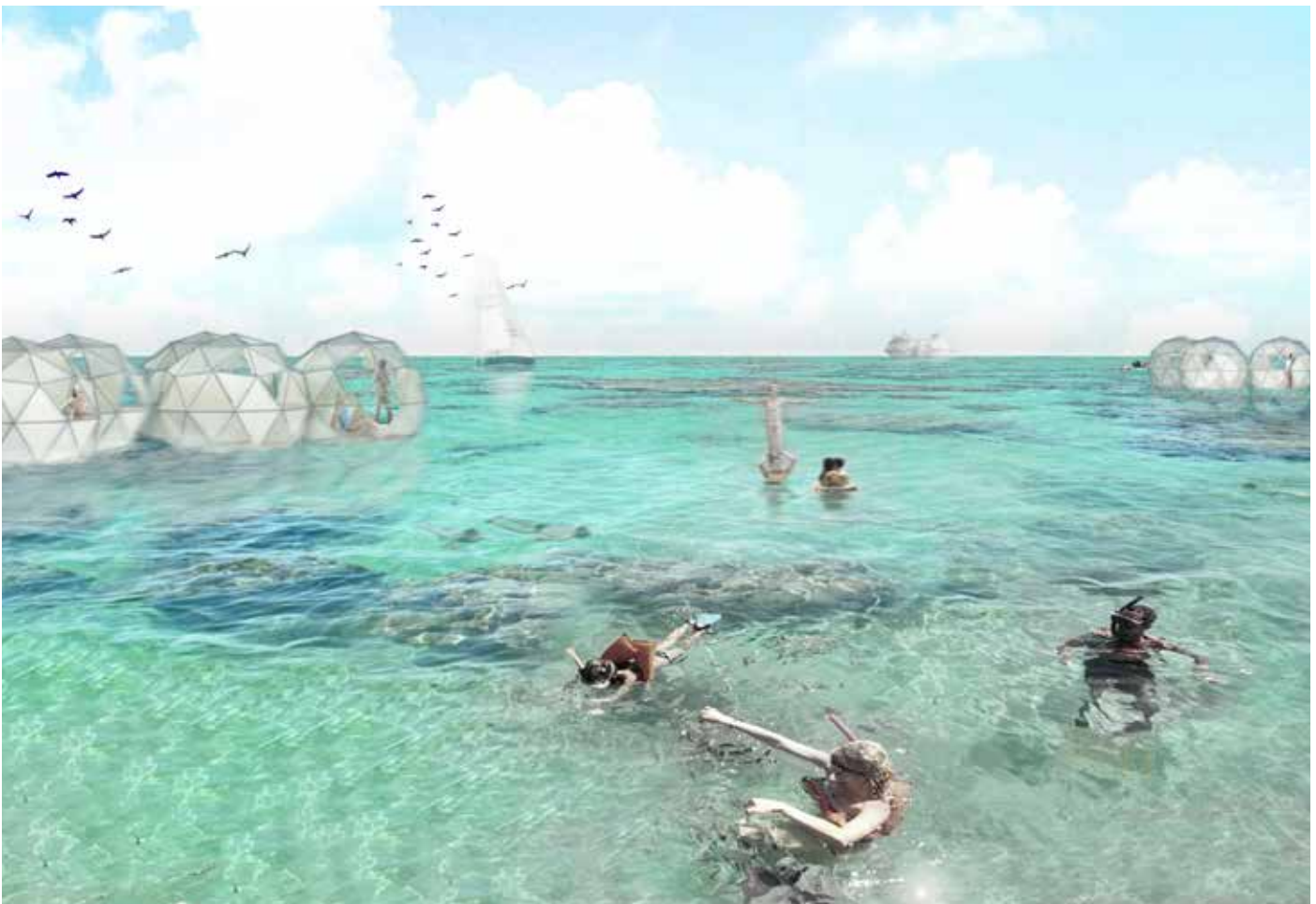

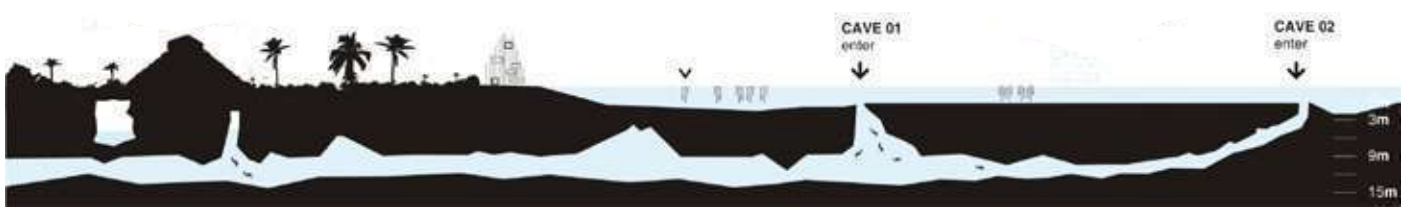
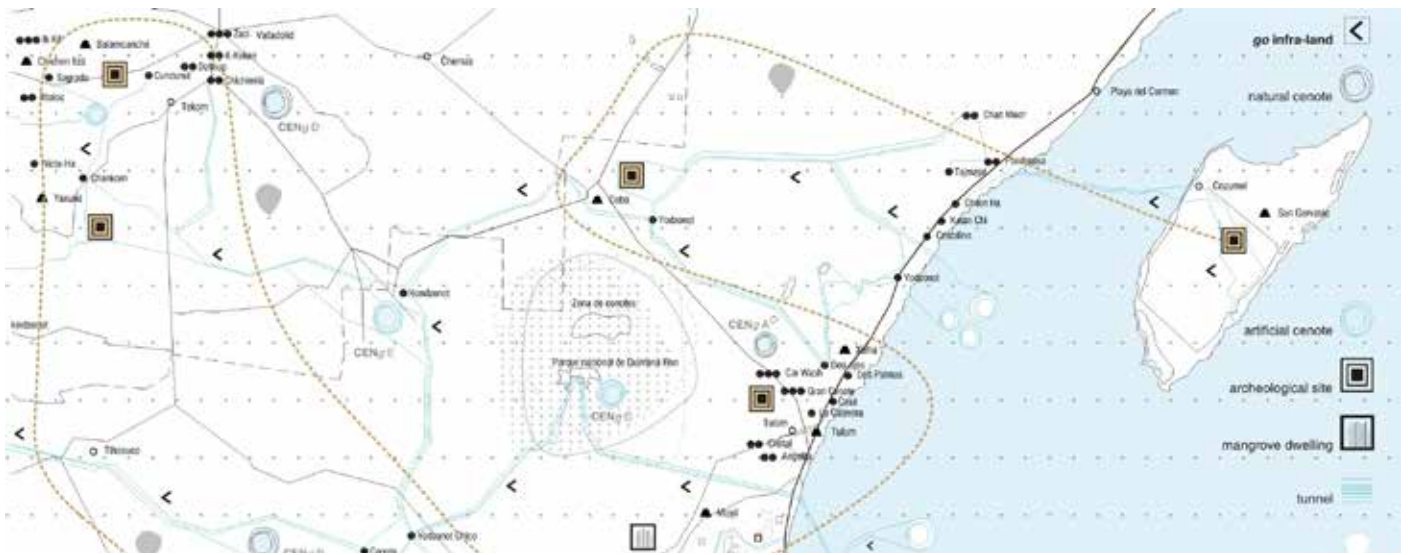

landmorphing!

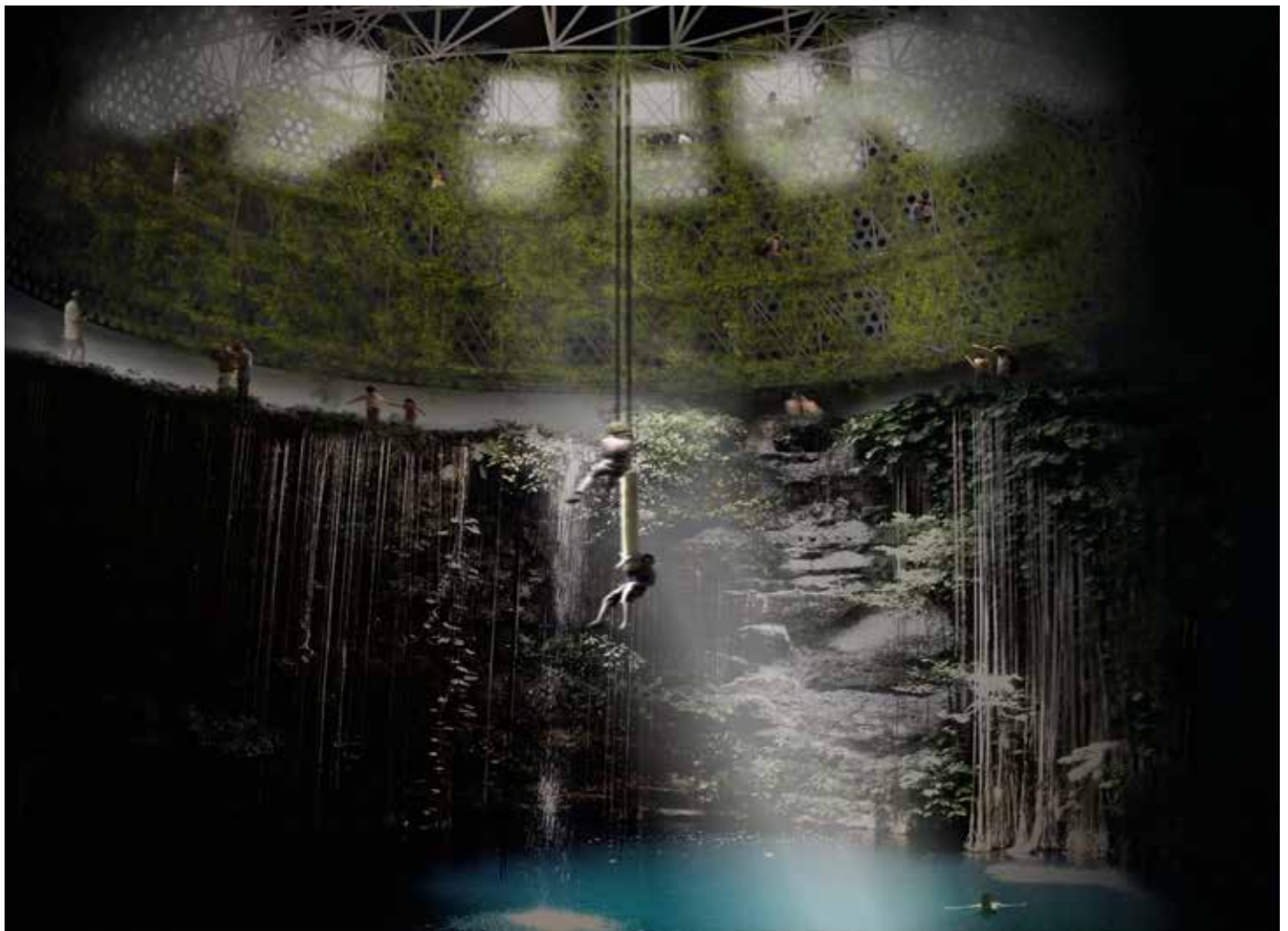
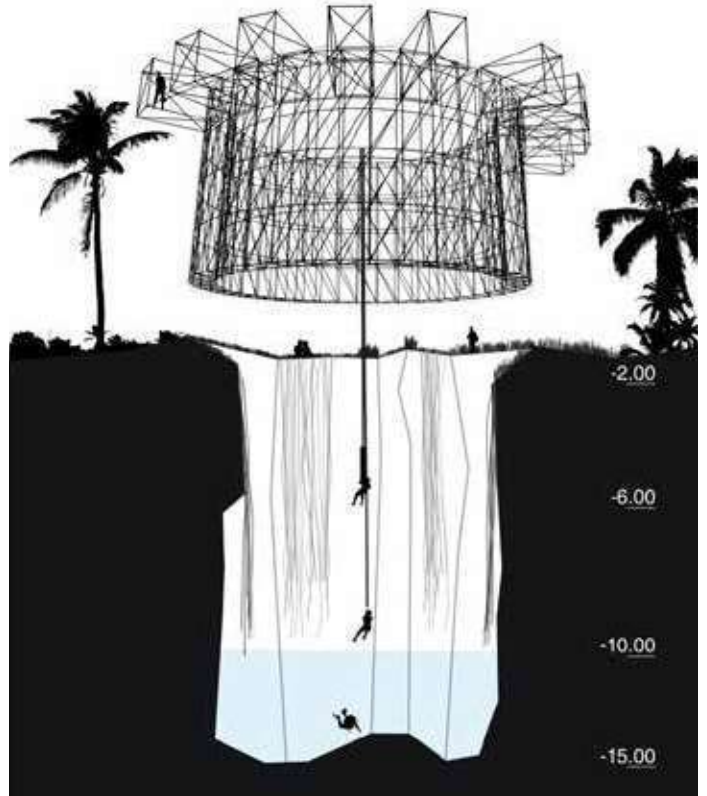
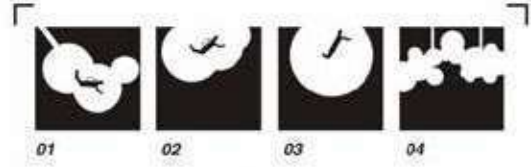
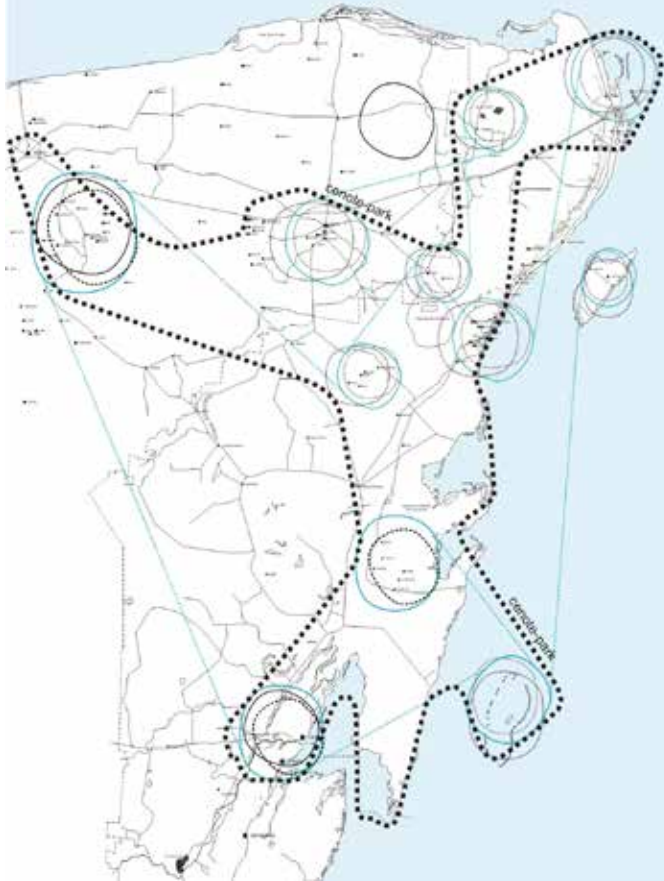
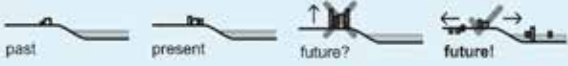

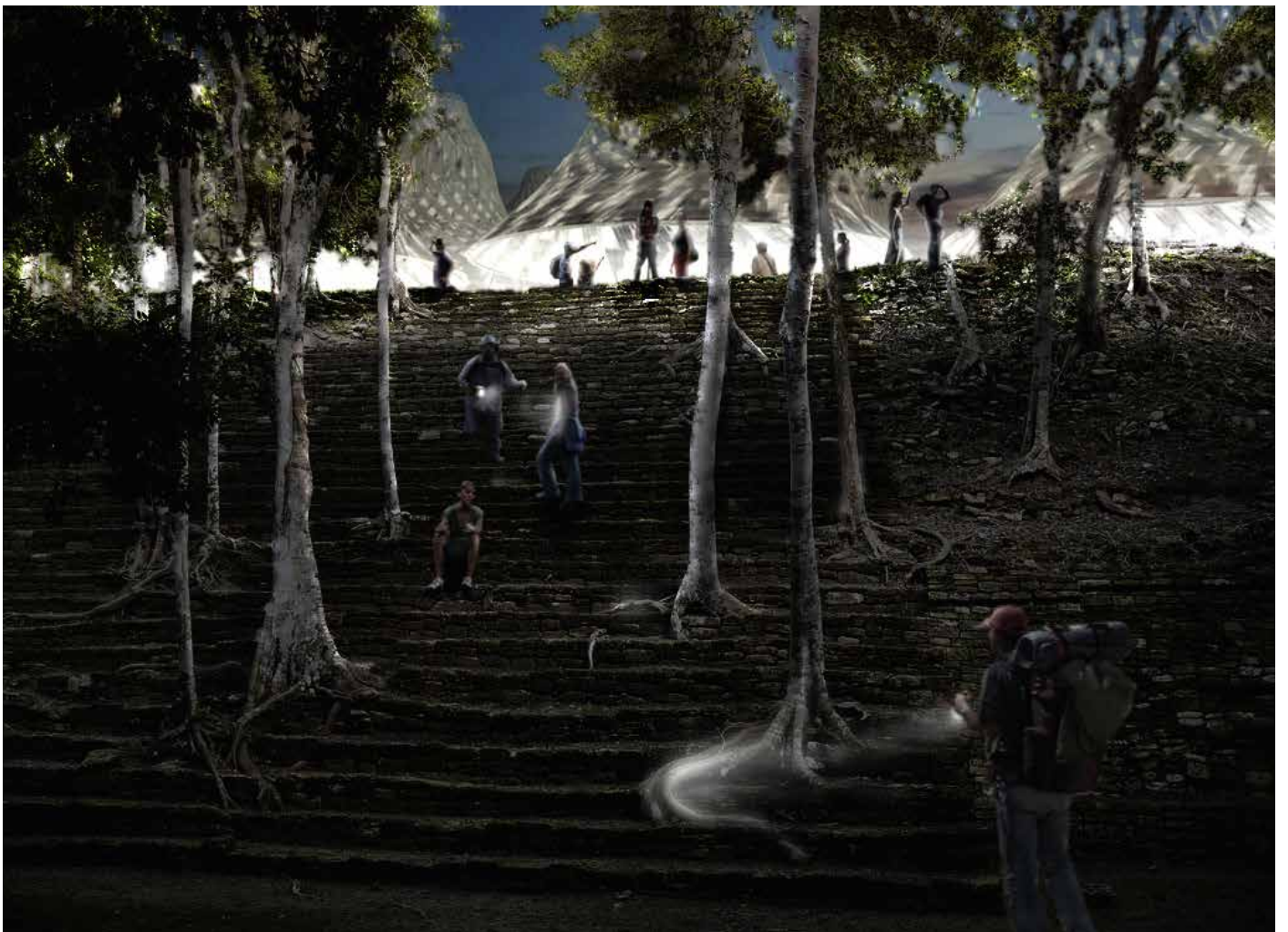

CAMPO DE BATALLA

Año: 2007
Programa: Parque Peri-urbano
Cliente: Intendencia de Canelones
Ubicación: Canelones, Uruguay
Área: 20 Hás

Concurso Ideas y Anteproyectos para el Parque Artigas de Las Piedras

Primer Premio

Una Red de Espacios de la Revolución Oriental hacia la conmemoración del Bicentenario de la República. ¿Es posible potenciar una reconstrucción histórica, o una construcción mitológica de la gesta libertadora en su conjunto a través de los ámbitos territoriales en que se realizó? ¿Es posible desentrañar las lógicas de relación de estos episodios épicos con la estructura del paisaje propio de la Banda Oriental? ¿Es viable construir un paisaje que reconstruya, rememore, que mantenga viva la memoria de estos hechos fundacionales?

Si entendemos la regionalidad, al igual que la nacionalidad, como un producto cultural históricamente determinado, como un artefacto, veremos que la comunidad imaginada de los pedrenses necesita de este layer como elemento de cohesión y necesita construirlo desde la participación

de todos sus integrantes ya que la identidad vinculada a los hechos históricos del 18 de mayo en Las Piedras parece estar perdiendo potencia. A su vez, la ciudad de Las Piedras se encuentra en un claro proceso de pérdida de identidad generado por su cada vez mayor dependencia de la capital y su identificación con las zonas conurbadas. Por esta doble causa se propone la temática del Campo de Batalla como el elemento de marca territorial capaz de construir la imagen de futuro de la región.

Las sendas de caballería: servidumbres de paseo y horse ways. El elemento distintivo del Ejército Nuevo, además de su variedad de razas, y género, era su fuerte apoyo en los contingentes de caballería. Por oposición al ejército español, de mayor potencia en infantería y artillería pesada, el ejército de Artigas poseía una gran cantidad de jinetes,

que finalmente serían decisivos en el desarrollo de la batalla. El trazado de los recorridos de las columnas de caballería nos descubre además una clara lógica territorial. Por su carácter suburbano, todo el territorio en cuestión está articulado por una caminería vecinal relativamente rústica, que podría actuar como soporte de ciertos circuitos que hicieran visible los recorridos de las diferentes columnas. Estos circuitos, se podrían convertir en verdaderas horse ways, gestionando la cesión de servidumbres de paso temporales a través de ciertos campos particulares. Establecer sus límites, determinar un recinto virtual. Estos límites, de profunda lógica paisajística, están determinados por las elevaciones, los cursos de agua, las características diferentes de los suelos, las presencias o ausencias de vegetaciones nativas, los microclimas, etc. Para ello se utilizará el árbol aislado, como en un dibujo construido por puntos.



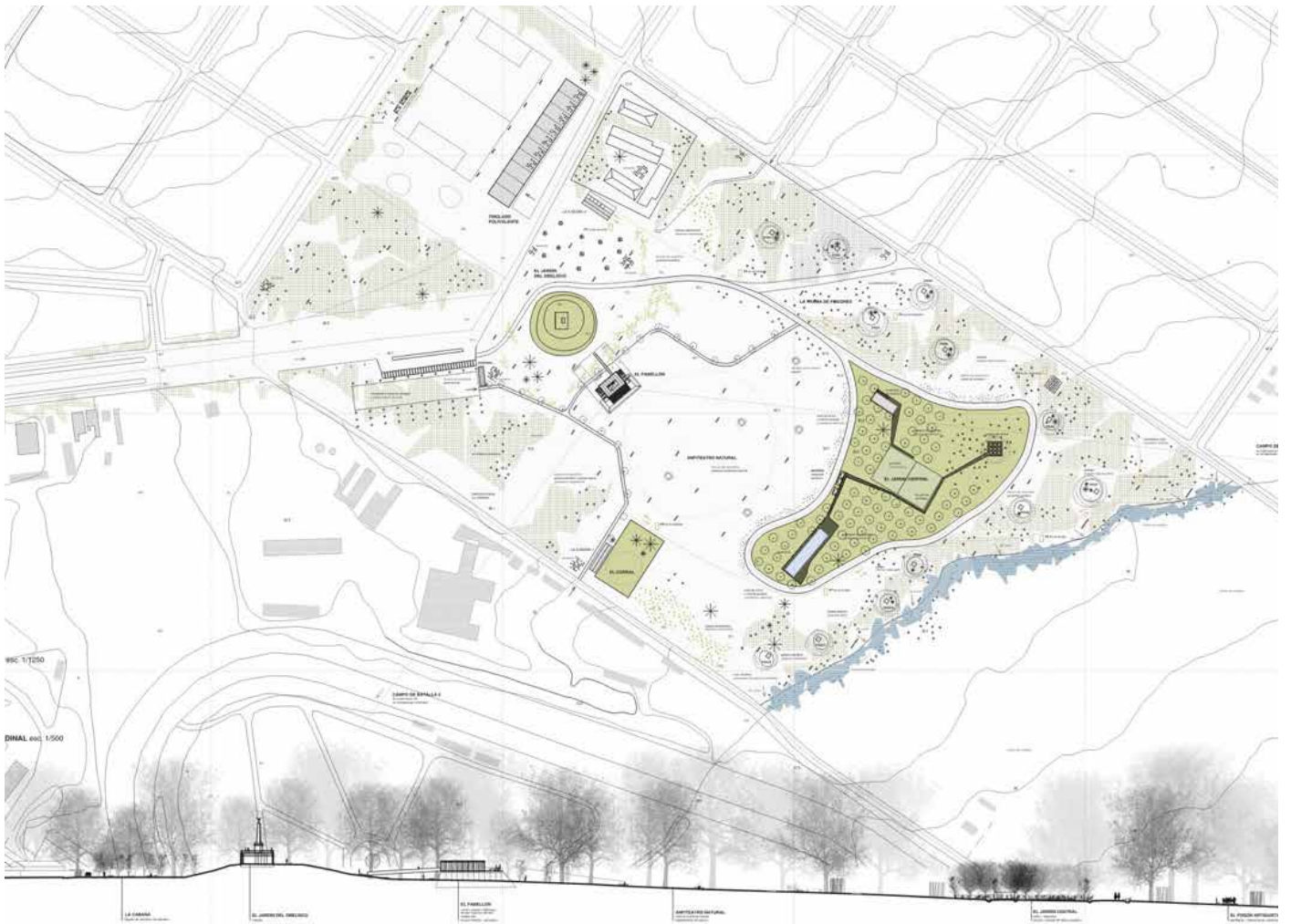

Planta General



COSTA DE ORO: FÁBRICA DE PAISAJE

Año: 2007
Programa: Ordenamiento territorial
y paisajístico
Cliente: Intendencia de Canelones
Ubicación: Canelones, Uruguay
Área: 450 km²

Concurso Internacional de Ideas urbanísticas para la Costa de Oro

Primer Premio

La Costa de Oro, micro-región en busca de una Marca Territorial ¿Qué es la Costa de Oro paisajísticamente? ¿Es un espacio liso compuesto por un bosque de pinos de densidad errática y un tejido residencial de segunda, en gran medida de ocupación estacional? ¿Es la conurbación que continúa la Ciudad de la Costa debatiéndose por no perder sus pretensiones de ciudad balnearia? ¿Es una sucesión intercalada de bolsones de tejido residencial y algunos incidentes de paisaje? Quizás sea algo de esto, pero en realidad...
¿Qué quiere ser la Costa de Oro?

El bosque, el vacío, la isla: Tres ficciones de una fábrica de paisaje.

El bosque: ha constituido, históricamente, una de las estructuras de paisaje con mayor pertinencia cultural. Son innumerables las referen-

cias a la vida en el bosque o al bosque como experiencia estética en la música, la literatura y la pintura románticas. Desde el oscuro bosque pintoresquista al ordenado bosque barroco... También el cine lo utiliza como imagen poética recurrente. Si recordamos la cabaña primitiva de Laugier como imagen primigenia de la arquitectura, como origen de la construcción del paisaje antropizado, un leve desplazamiento hacia la naturaleza permitirá comprender al árbol como unidad primigenia del paisaje.

El vacío: En el vacío, en el territorio no antropizado o aún no determinado, radica la posibilidad de la belleza. El jardín (expresión que proviene de la idea de paraíso vallado), locus del pensamiento y de la belleza, Edén en la Tierra, se construye en ese vacío como una expresión natural y natural de un determinado

registro cultural. El vacío permite explorar con más libertades, intuir procesos o abrir caminos potenciales que serán verificados en el tiempo. La belleza se construye con la creación en libertad. La construcción del vacío, a veces exaltando precisamente su cualidad de vacío per se, no supone una falta de involucramiento con el territorio sino un tipo especial del mismo.

La isla: La isla rural o contra-isla es, de modo inverso, la exaltación por antropización del vacío. La construcción de una imaginaria ex novo en el campo liso. Allí donde el campo es análogo al mar la isla se propone como un extrañamiento, como un faro. Si el vacío lo definimos como el territorio libre entre porciones consolidadas, como agujeros en el bosque (puntos de mirada, espacios de apertura), las islas son nodos artificiales en el vacío o campo liso.





Planta Master Plan



ARQUITECTURA COMPLEJA

Arquitectura en grandes áreas



Arquitectura en grandes áreas.

A continuación se realiza una síntesis de los trabajos desarrollados en arquitectura compleja y arquitectura de escala; incorporando una breve descripción de la tarea y una aproximación a la superficie involucrada en cada uno.

Se presenta así el *know-how* adquirido en relación a la arquitectura compleja, en especial al manejo de grandes infraestructuras, macro - organizaciones y resoluciones de ingeniería del detalle replicables.

En esta arquitectura el paisaje es entendido a menudo como el 'campo' de soporte, material, pero sobre todo conceptual, generador de los relatos explicativos que dan origen y sentido a las decisiones proyectuales.

Al igual que en el apartado anterior, la naturaleza de las intervenciones es también diversa, incluyendo desde proyectos surgidos como producto de concursos de variado

tipo, a encargos directos y derivaciones de proyectos de diferente temática y escala.

Los proyectos e intervenciones aquí expresados, con sus diferentes grados de desarrollo y concreción, involucrando un total aproximado de 270.000 m², fueron realizados integralmente por Fábrica de Paisaje.

Arquitectura para la salud.

Se detallan en este apartado aquellos trabajos realizados dentro del área específica de Arquitectura para la Salud. De la simple lectura de los mismos se desprende, en primer lugar, que la mayoría de estos trabajos están construidos o en vías de ejecución, lo que avala la gran experiencia obtenida en este tipo de programas.

En gran número de los proyectos listados se ha participado en todo el proceso, desde su ideación arquitectónica y programación, la adecuación del proyecto de ejecución, armado y evaluación de licitaciones, hasta

liberación al uso, incluyendo equipamiento técnico-médico de alta especificidad y sus respectivas coordinaciones, equipamiento médico general, equipamiento general no médico y señalética. Estas consideraciones aplican tanto para proyectos de rehabilitación de infraestructuras existentes y ampliaciones, como para proyectos de nuevo cuño.

Se expresa en el entendido que esto define un perfil tensionado hacia las tareas arquitectónicas de orden complejo, que de alguna manera ayudan a definir las aptitudes profesionales para el desarrollo de tareas inherentes al manejo de determinadas tecnologías de operación y resolución de problemas vinculados a las problemáticas de escala.

Los proyectos e intervenciones aquí expresados, con sus diferentes grados de desarrollo y concreción, involucrando un total aproximado de 70.000 m², de los cuales 40.000 m² están construidos, fueron realizados integralmente por Fábrica de Paisaje.

TECNOLOGÍA DESCENTRALIZADA

Año: 2024
Programa: Centro de salud
Cliente: ASSE
Ubicación: Melo, Uruguay
Área: 1320m²

Centro Uruguayo de Imagenología Molecular Sede Melo

El Centro Uruguayo de Imagenología Molecular es una institución que provee servicios de diagnóstico y tratamiento mediante medicina altamente especializada, y que posee, hasta hoy, una única sede centralizada en la capital nacional. Esta infraestructura edilicia, que aquí se presenta, constituye, por tanto, el primer servicio de salud de esta institución en el interior del país.

Las instalaciones incluyen un TAC, un RNM y una Cámara Gamma, con todos los servicios y locales anexos y accesorios que cada uno requiere, así como áreas generales y de servicio comunes a los tres: halles, vestuarios, áreas administrativas y de atención.

La materialidad intenta, por un lado, generar una amplia cubierta que cobije los espacios cerrados frente a un clima frecuentemente inhóspito como el del noreste del país, y; por otro, incorporar terminaciones claras y transparentes / translúcidas,

que suavicen la pesadez de una programática que demanda una escasa relación interior – exterior.

La implantación, que aprovecha el poco espacio disponible en la manzana del existente Hospital de Melo de ASSE, incorpora una preexistencia menor localizada en la esquina. A su vez, mediante una solución de medios niveles, conecta el hospital con los nuevos servicios, dotando al primero de una circulación vertical redundante a las ya existentes en su interior.

La organización en planta es sencilla, sectorizando en altura las áreas atencionales, por un lado, y las administrativas y de gestión, por el otro. Entre las primeras, a su vez, se estructura una gradación de espacios a lo largo de la calle Garzón, de manera de localizar la Cámara Gamma y sus locales accesorios, que requieren un tratamiento de aislación más cuidado, al final del circuito.



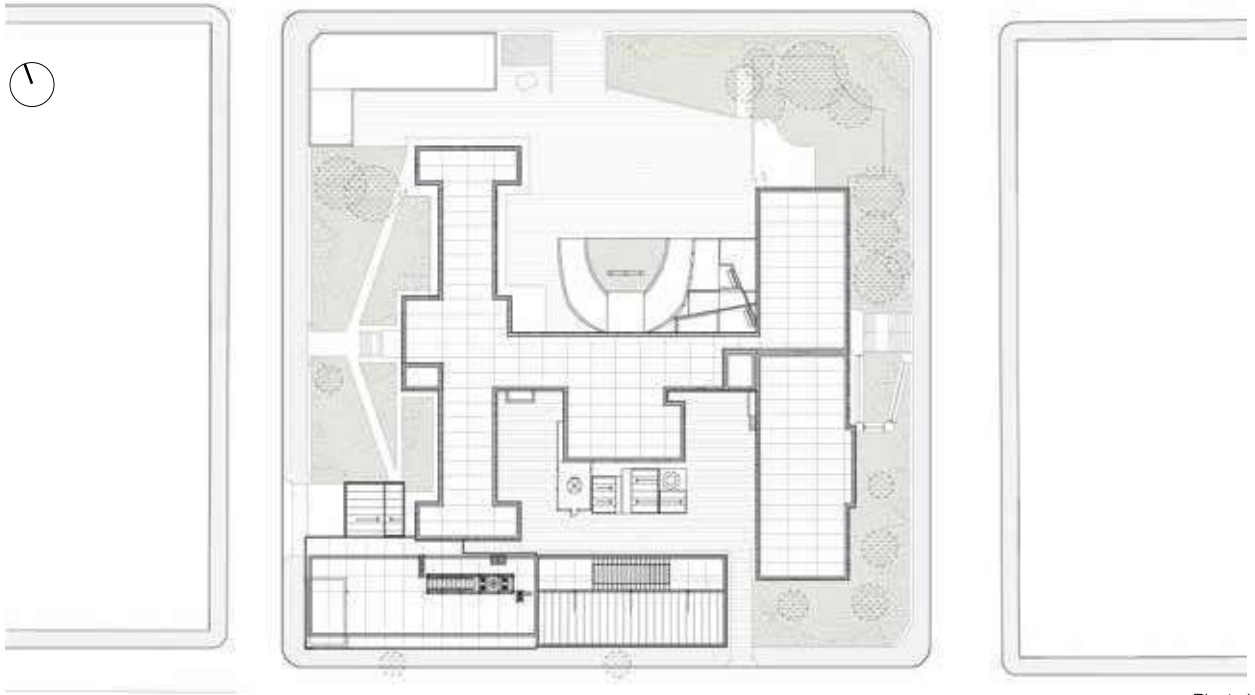

Planta Ubicación

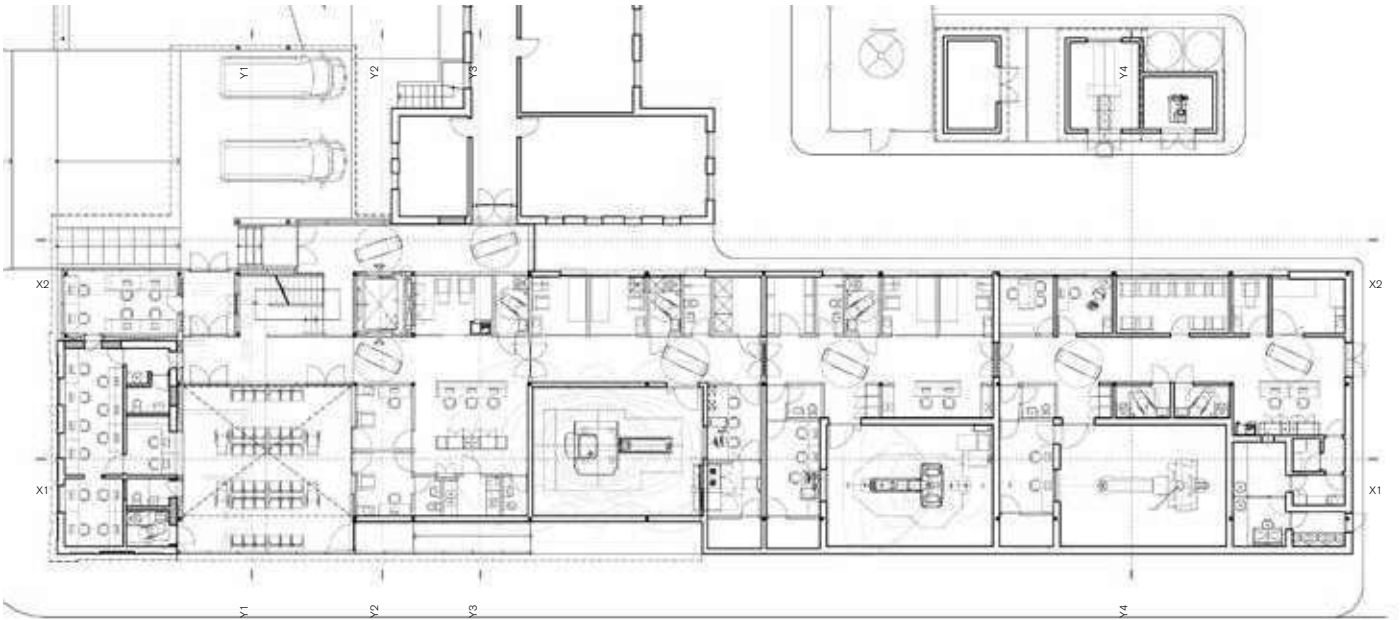

Planta Baja

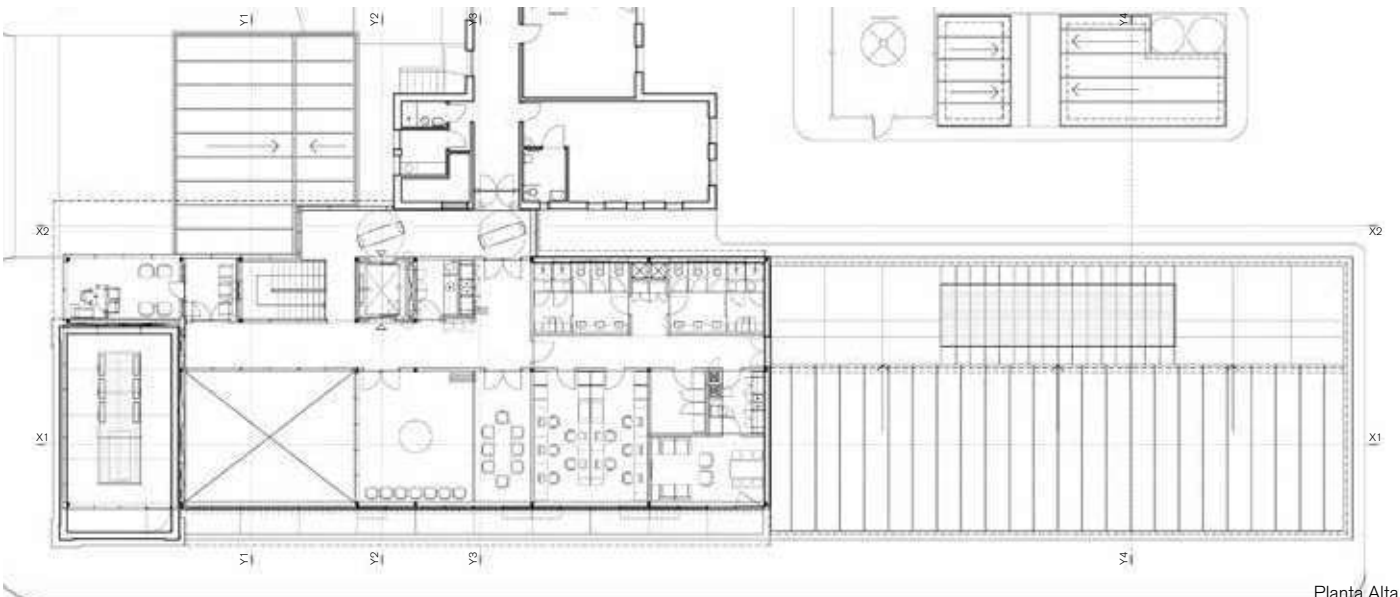

Planta Alta

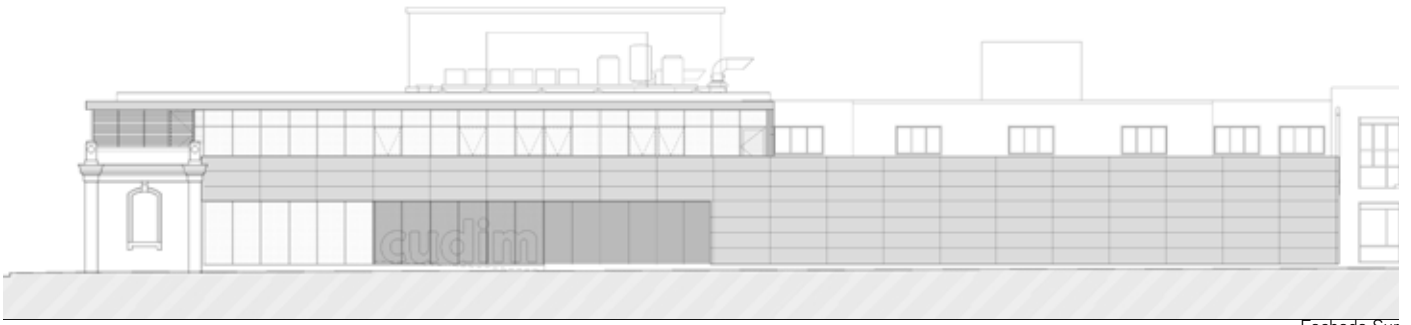

Fachada Sur



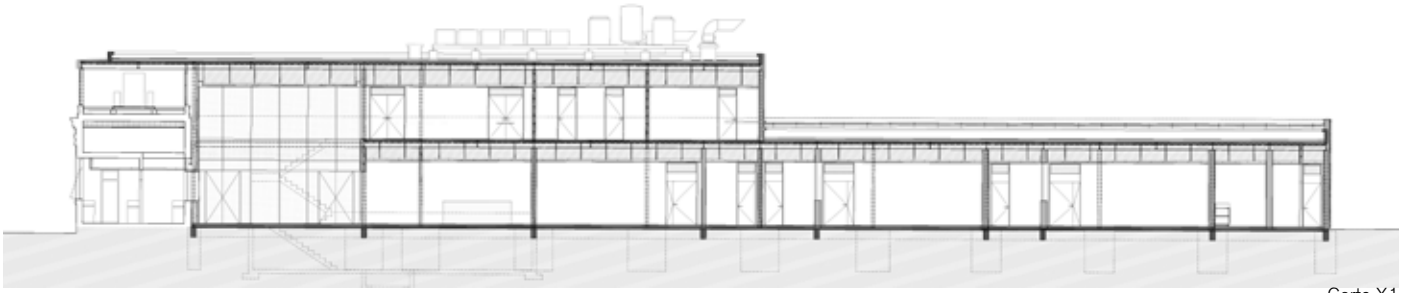

Corte X1



Corte X2

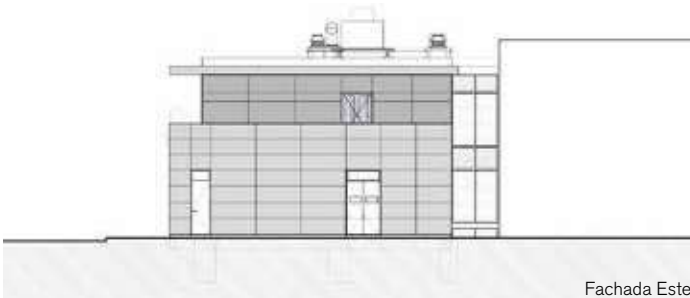

Fachada Este



Fachada Oeste



Corte Y1



Corte Y3

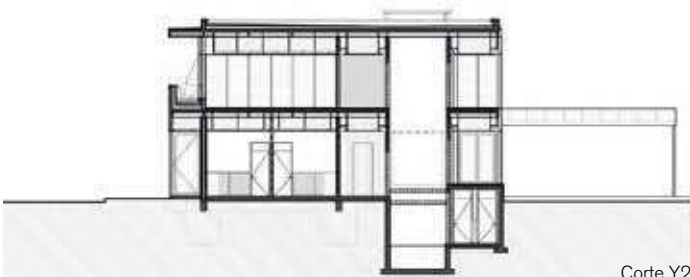

Corte Y2

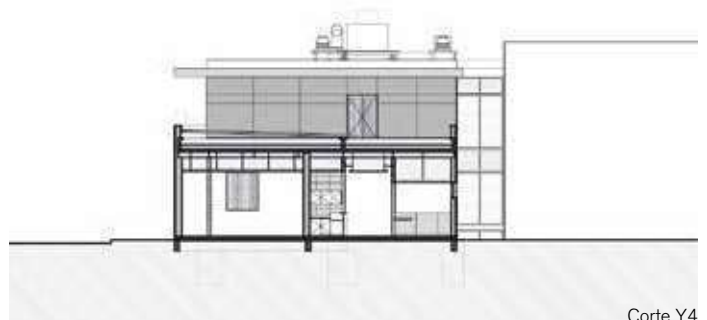

Corte Y4

CENTENARIO VEINTETREINTA

Año: 2024
Programa: Estadio de Fútbol
Cliente: Asociación Uruguaya de Fútbol
Ubicación: Montevideo, Uruguay
Área: xxx

Arquitectos asociados: Estudio LGD, Carlos Arcos

Licitación privada para el desarrollo de estudio preliminar y diseño conceptual para el Estadio Centenario y entorno inmediato

Una herencia de vanguardia

Para enfrentar la renovación del Estadio Centenario de cara a una nueva contienda mundial, conviene referirse mínimamente al contexto de su creación, con motivo del Primer Mundial de Fútbol. De dicho contexto podremos extraer algunas claves que sirvan para desarrollar el 'nuevo' Centenario que el país y el fútbol uruguayo se merecen.

El comienzo del S.XX fue testigo de la construcción paralela de la nacionalidad, la identidad nacional y la identidad futbolística. En nuestro país, como en ningún otro, esta simbiosis fue profundamente productiva, apoyada en varias particularidades, entre las que, sucintamente, citaremos alguna. Por un lado, las ideas higienistas vigentes, fomentaban

el desarrollo de un espíritu del cuidado del cuerpo, para el que el deporte, y en especial el 'balompié', constituía un elemento democratizador, por su fácil acceso para las clases populares y los inmigrantes.

Por otro, el batllismo reformista impulsaba una secularización y modernización, que veía positivamente la sustitución del ritual religioso por el profano de la contienda deportiva. Como consecuencia, "a diferencia de las gestas de luchas y batallas con las que otros países sustentan su identificación como nación, el fútbol está atado a la identidad uruguaya mucho más que otra tradición épica, real o ilusoria" (Rimbaud, 2023).

Un país pujante, de avanzada, fue quien construyó, en homenaje al centenario de su nacimiento, una

infraestructura de vanguardia, para un evento que lo tuvo, además, como pilar en su génesis e ideación. Si esta herencia de vanguardia e innovación debe, por fuerza, estar presente en este 'nuevo' Centenario, mucho más debe estarlo el espíritu épico, mítico e icónico que pervive en 'la celeste', y en la propia concepción e impronta uruguaya de entender el fútbol.

Finalmente, si la novedad es el signo original de aquella intervención fundacional, la permanencia y pertinencia son los que se han develado en el transcurso del tiempo. Su huella, al igual que el propio fútbol uruguayo, permanece vigente, pero no de una manera genérica, sino a través de su propio estilo, pertinente, único y apropiado.





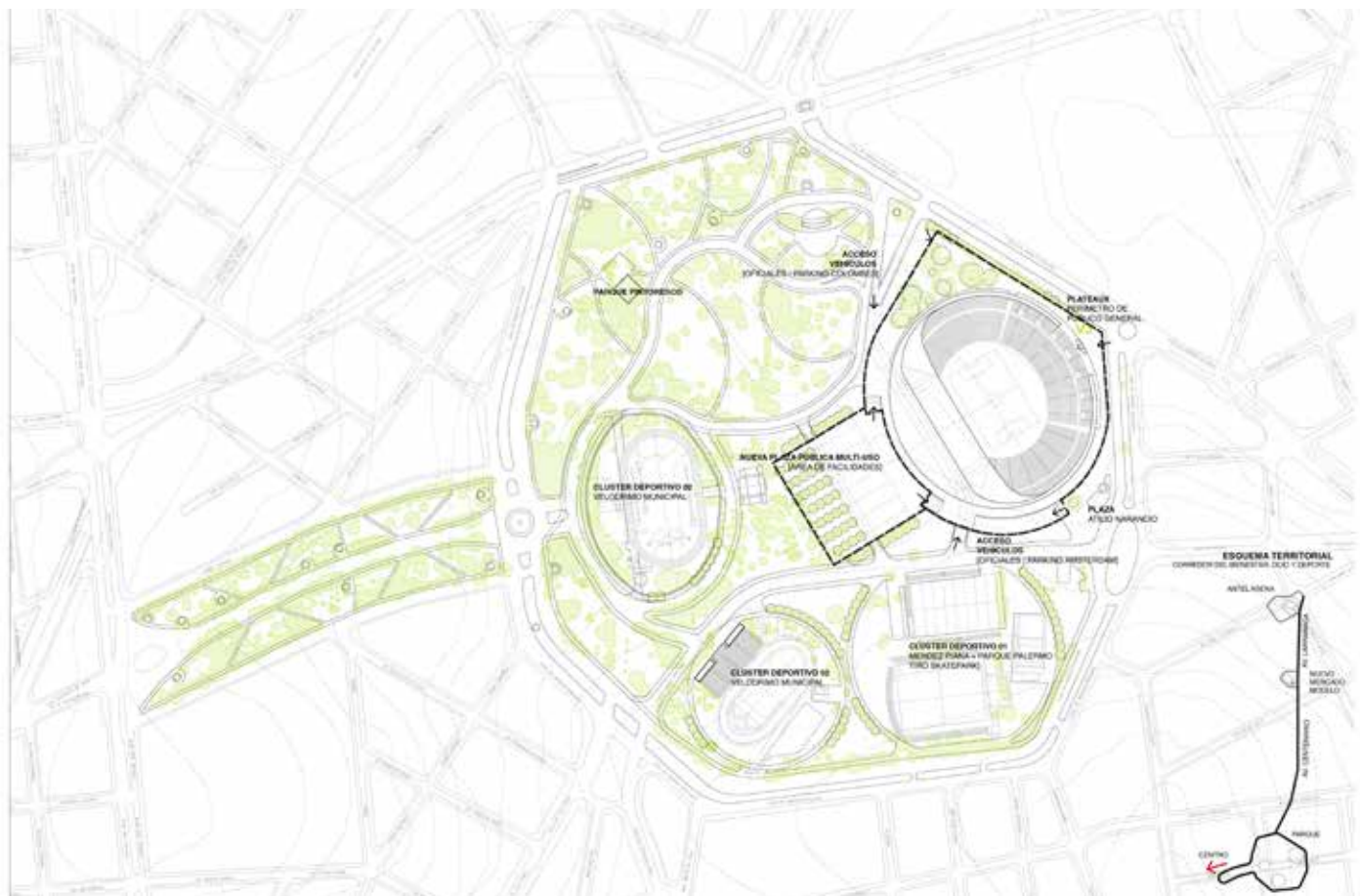

Cinco claves poéticas para un "nuevo" Centenario

Los pasados descriptores conceptuales pueden, naturalmente, tomar la forma de muchos proyectos distintos. Sin embargo, en las siguientes operaciones distintivas, se explicitarán las correspondencias y las narrativas que pueden transformar esas ideas en una materialización concreta:

B.1.: Herencia e innovación:

La propuesta intenta conjugar el respeto a la herencia patrimonial, con el espíritu de innovación (también herencia, aunque conceptual) aplicado a lo que al 'estado del arte' de la arquitectura deportiva refiere.

Esto último, se refleja en la sustitución total de la Tribuna América, y su desarrollo con todas las características de las soluciones más avanzadas a nivel mundial, para que constituya un verdadero 'portal' de acceso al 'nuevo' Centenario, de cara a los próximos cien años de gloria. De perfil recto, incorpora únicamente una leve curvatura superior para atender la huella elíptica del estadio, y la presencia de la novel cubierta superior, garantizando a su vez la mejor visión del campo y la mayor proximidad a él del espectador. En su interior, incorpora todos los servicios y amenities propios de un estadio del SXXI, tanto para los protagonistas, como para el público de hospitalidad, palcos VIP y VVIP.

Su configuración espacial, por el contrario de las soluciones meramente infraestructurales, intenta generar espacios a múltiple altura de gran calificación, perspectivas sorprendentes que se activan mediante la circulación. Su materialidad, netamente contemporánea, integra además la perspectiva ecológica y multispecie.

Como contrapartida, las tres tribunas restantes se mantienen con intervenciones menores, necesarias para garantizar la correcta visión desde todas las ubicaciones, hacia un campo de juego que desciende tres metros desde su nivel actual. Así, sus anillos circulatorios, sus escaleras confluyentes y otra cantidad de características distintivas, se mantendrán visibles, jugando con esa huella mnémica de lo que el Centenario siempre ha sido.

En su exterior, la expresión material apela a la reformulación de la envolvente original de mampuestos, que ahora se combinan y trabajan diferente, de manera de generar cerramientos permeables y traslúcidos, que a su vez permitan las vistas lejanas al exterior desde las circulaciones. Éstos, conjugados con el original hormigón a la vista, se eligen como protagonistas de una estética de respeto y restitución del patrimonio (en especial en la Tribuna Olímpica).

B.2.: Épica y simbolismo

El Centenario actual es un recinto plagado de

simbolismo. La Torre de los Homenajes, además de la evidente significación que su nombre explicita, posee dos alas laterales que, al decir de Scasso, representan las fundacionales victorias de 1924-1928.

El 'nuevo' Centenario pretende aumentar ese acervo simbólico mediante diferentes acciones.

Sede del Museo del fútbol y monumento del fútbol mundial, se conjugan para hacer de todo el edificio un museo-tributo a cielo abierto. En dicho sentido, los dos elementos integradores de lo nuevo y lo existente, se combinan para resaltar dicho simbolismo.

Por un lado, el proyecto recupera la antigua pasarela superior existente en la Olímpica, y la extiende hacia las restantes tribunas, modernizada, resignificada. Esta pasarela liviana, paseo público cuando no hay evento deportivo, entrelaza la gloria pasada representada por la torre, con las glorias futuras que se vislumbran en la moderna América.

El recorrido, en un circuito continuo, representa la 'vuelta olímpica' que inventaran los campeones del '24 en París, sólo que, esta vez, es el público el que saluda a los héroes deportivos de 'la celeste', cuyos logros se detallan cronológicamente en el perímetro del paseo.

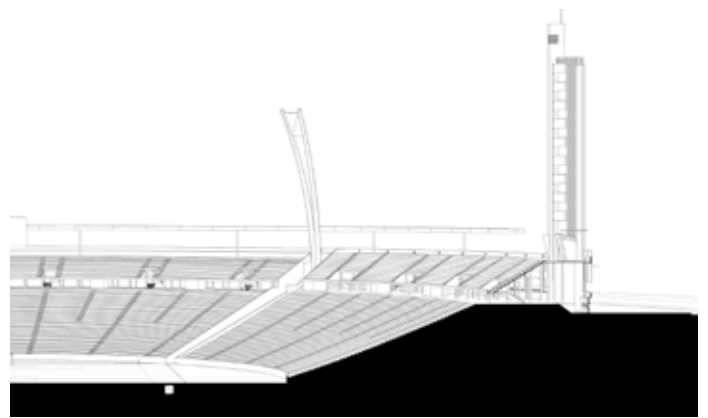
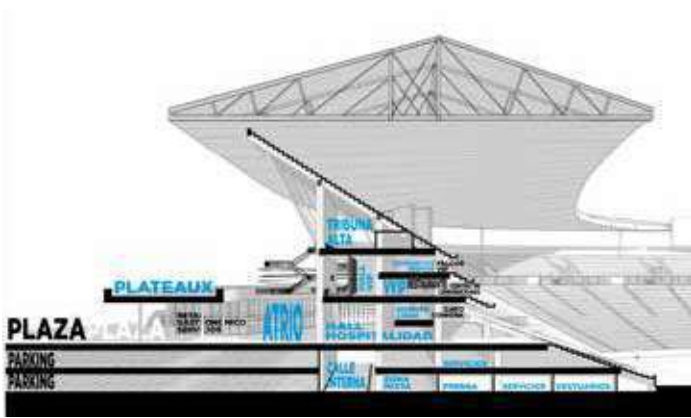
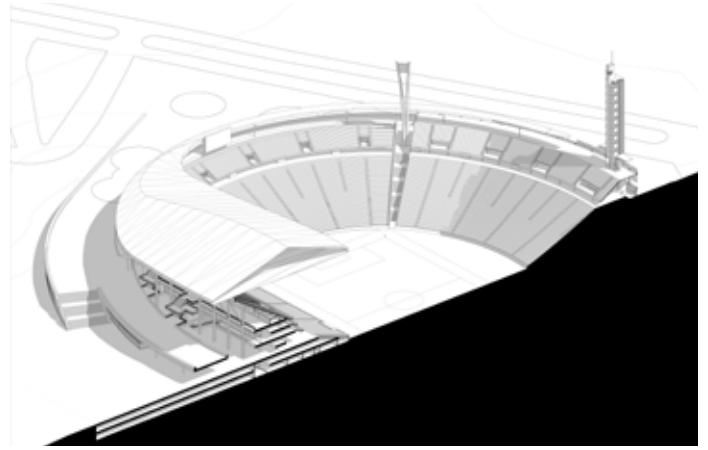
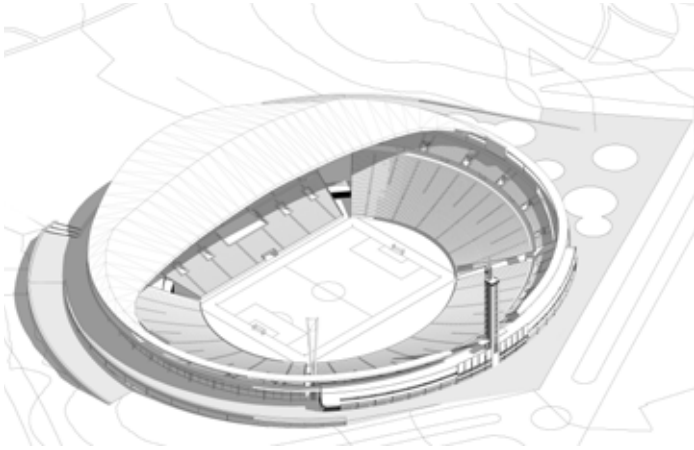
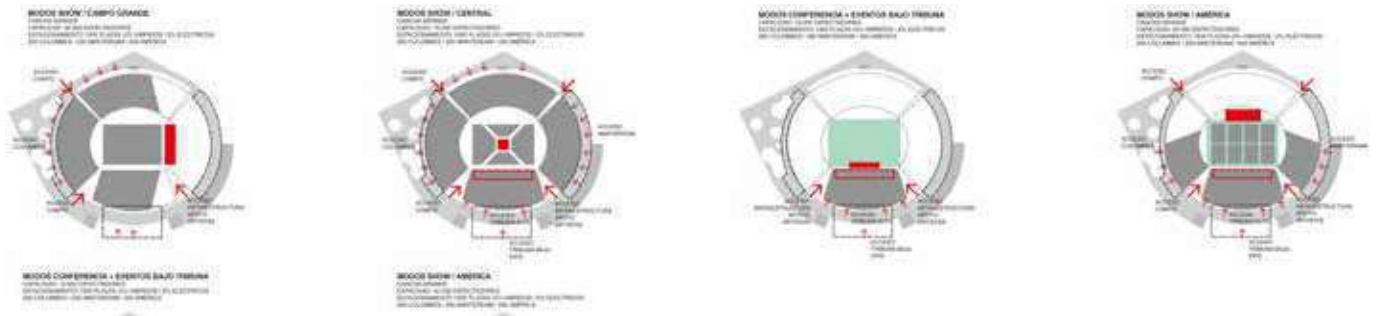

Por otro, la nueva cubierta, representa la corona triunfal (primero de laurel, luego de oro) que se otorgaba a los vencedores en la antigua olimpiada griega, y es ícono indiscutido de la victoria deportiva. Su geometría, al igual que aquella, se interrumpe por su lado frontal, rindiendo reverencia a la Torre de los Homenajes. Esta variación permite además que se reconozca, por un lado, la presencia de la torre (para no quitarle escala) y, por otro, se ensanche para cubrir holgadamente toda la nueva tribuna.

B.3: Específico versus genérico
 Más allá de cumplir satisfactoriamente los más altos estándares técnicos y performativos, la solución propuesta pretende evitar que este objetivo transforme al Centenario en un estadio banal y genérico. El Centenario no es (ni debe ser) un estadio cualquiera, puesto que es donde se jugó el primer mundial de fútbol, es patrimonio del fútbol mundial, y, por tanto, es un estadio único y fundacional.

B.4: Integración multiescala
 La intervención 2030 debe entenderse, al menos, a tres escalas homotéticas: una primera que atiende al entorno inmediato (las avenidas y espacios aledaños); una mayor que integra la infraestructura al parque que la aloja; y una última que relaciona este conjunto con una porción parcial de ciudad.

El proyecto reflexiona en las tres de la siguiente manera:

A: La inmediatez es atendida mediante el 'plateau' de acceso, una bandeja continua, que se amolda de manera diversa a las distintas situaciones altimétricas y se transforma en paseo, mirador y espacio de deportes vectoriales.

B: La escala del parque y zonas aledañas se plantea comunión del estadio con el parque, recuperando el diseño original donde este es más visible, y recreándolo donde este ha sido fuertemente intervenido. Así, las instalaciones deportivas existentes se circunvalan con sendas de 'running' que, unidas al perímetro general, ofrecen un menú abierto de opciones de entrenamiento. La forestación es intervenida de similar manera, completando o apoyando circuitos nuevos.

C: La escala urbana: Apelando una vez más al par dialéctico innovación - patrimonio, la intervención se plantea la integración del 'elemento' estadio dentro de una sucesión lineal de grandes equipamientos. Como lo propusiera algún antiguo plan urbano para la ciudad, el eje de la avenida Larrañaga (ex Centenario) se transforma en eje deportivo, uniendo tres grandes equipamientos para diferentes usos. Para ello se dispondrá de transporte público específico.

Además del estadio, en el Antel Arena se proponen parte de los estacionamientos requeridos y la zona de prensa. En el Espacio Modelo, el recinto del Fan Fest y estacionamientos cubiertos.

B.5: Patrimonio actual, patrimonio futuro
 El episodio 2030 posee una fuerte especificidad diacrónica. Por un lado, las soluciones adoptadas deben ser eficientes y de gran potencia en el momento del evento y, por otro, deben mantenerse útiles y coherentes muchos años después de este (en particular en un país de las características del nuestro).

Esta preocupación de permanencia, es atendida también, como se relatara en el punto anterior, de manera multiescalar.

Por un lado, el estadio se plantea fuertemente contemporáneo, pero sin estridencias, configurando un legado apropiado, coherente, pero austero en lo referido a sus necesidades de mantenimiento.

Este, además, contribuye a una reconfiguración y puesta en valor del parque en su conjunto. En él, sendas, paisajismo, pero también áreas y equipamientos de servicio, son incorporadas quirúrgicamente para estructurar un futuro parque tan potente como aprovechable.

CCCDP: CONSTELACIÓN DE PAISAJES Y EQUIPAMIENTOS

Un centro cívico novedoso para una ciudad naciente

Concurso público Centro Cívico Ciudad del Plata

Año: 2023
Programa: Centro cívico
Cliente: CND,
Intendencia de San José
Ubicación: San José, Uruguay
Área: 1600 m²

1: Concepto

"Ciudad del Plata", la urbanidad naciente de la unificación de casi veinte fraccionamientos, antes agrupados bajo el incómodo nombre de "Rincón de la Bolsa", reclama hoy una impronta urbanística distintiva, y acorde a su nuevo carácter.

En este proceso de creación de urbanidad, la concreción de un centro cívico es un mojón significativo. Una ciudad es tal, en la medida en que posee los espacios específicos que la representen.

El presente centro cívico posee dicha condición particular, el deber de generar una impronta característica. Como tal, la construcción de su espíritu arquitectónico – paisajístico será también construcción de ciudadanía, de una forma de compartir el espacio urbano territorial que conforma la nueva ciudad.

En dicho sentido, a través de tres grandes ámbitos arquitectónico – paisajísticos que se detallan a continuación, se han postulado ciertas claves transversales que expresan esa poética y estética futura de una "Ciudad del Plata". Estos son:

A: Plaza pública:

Una gran plaza pública ocupa todo el frente del predio hacia la vieja Ruta N°1. Este espacio tiene por objetivo generar una distancia de aproximación al edificio que refuerce su carácter institucional, su escala y su representatividad, a la vez de alojar actividades públicas eventuales.

Este gran soporte isótropo incluye además tres episodios significativos que le dan carácter, combatiendo así la extensión inarticulada de una simple "plaza seca".

El primero de ellos es un gran estanque, de poca profundidad, y de fondo negro, que actúa como espejo, multiplicando las vibraciones del cerramiento que envuelve el volumen del centro cívico. En él, también flota la preexistencia art decó del pabellón, como un verdadero objet trouvé, una arquitectura extrañada dentro del volumen acuoso que limita el acceso al edificio.

Este elemento es, además, el segundo de estos episodios mencionados. El volumen frontal se retrae de manera de poner el valor el pabellón, que es recuperado para incorporar un programa accesorio, restaurante – cafetería, pero también nodo promocional de las actividades culturales. Conectado con la plaza y con el volumen del Centro Cívico, posee una terraza desde donde se domina toda la plaza de acceso.

El tercero es, quizás, el más leve pero más simbólico



de los tres. Se propone la plantación de un ombú en el sector frontal de la plaza de acceso, con una cuidada protección perimetral. Para una urbanización joven, la construcción de un landmark natural, parece una buena estrategia identitaria a largo plazo.

B: Constelación de espacios intermedios:
}

El segundo de los ámbitos a relatar es el que conforma el tejido conectivo y relacional de todo el proyecto. Este se articula sobre un sistema constelar de espacios intermedios (pasivas y halles cubiertos, terrazas, patios temáticos, pasarelas, etc.), que se van interconectando y complementando.

Estos espacios semi cerrados, cubiertos, pero a la vez al aire libre, se han diseñado con anchos y proporciones que permitan la realización de actividades múltiples, organizadas o cotidianas. A su vez, con la flexibilidad para cambiar sus funciones, podrán ser escenarios de espectáculos, terrazas para actividades gastronómicas o culturales, etc.

C: El jardín escondido:

El negativo del volumen construido, al interior del predio, lo constituye un jardín protegido por este, que, a su vez, se diseña para exacerbar dicha imagen. El entorno inmediato del predio está compuesto por un paisaje abierto, con escasa vegetación de importancia, y sin ninguna especificidad. En este contexto, la incorporación de un jardín agreste, con una fuerte densidad de vegetación, pleno de matices paisajísticos, y fuertemente vinculado a los espacios intermedios antes relatados, es una garantía de apetencia y apropiación por parte del público.

Al igual que la plaza pública, este jardín se encuentra anclado, desde su poética e imagen, en tres episodios de gran pregnancia.

El primero y fundamental de estos episodios es la denominada "Pirámide del tiempo y la memoria". Construida con los escombros de las antiguas edificaciones (al igual que la pirámide junto a Ronchamp), articula la evocación de unas preexistencias recordadas por los vecinos, con la incorporación de múltiples funcionalidades.

Espacio de juego para niños, platea para espectáculos artísticos, o simple espacio de descanso y recreo, se ubica en las cercanías de las pasivas de ambos volúmenes programáticos, con el trasfondo escénico de la vegetación de mayor porte.

El segundo de ellos es la transformación topográfica del terreno de soporte. Este, si bien conserva las pendientes generales en caída hacia la calle posterior, se modifica mediante el aprovechamiento de los suelos retirados para la ejecución de las fundaciones de los edificios.

Así, se generan variaciones locales, que permiten la sucesión de depresiones y elevaciones. Estas se utilizan para reforzar el carácter agreste del jardín, para la contemplación del conjunto o para servicios ambientales (como la acumulación de agua de lluvia para riego).

Finalmente, la vegetación escogida intenta reforzar la experiencia del paseante mediante diversas herramientas. En las especies arbóreas se privilegian especies de hoja caduca, de manera de generar una variación espacial a lo largo del año. Estas especies, además, comparten una paleta cromática uniforme (en amarillos) en lo referido a su coloración identificatoria (sea floración u otoñación). En las arbustivas, se seleccionaron especies de bajo mantenimiento, que usualmente se desarrollan en condiciones agrestes.

2: Funcionalidad:

Pero más allá de las referencias poéticas antedichas, la resolución macroorganizativa también merece algunos comentarios.

En primer lugar, se ha optado por una segregación en dos volúmenes de los programas principales (centro cívico y centro cultural). El primero ocupa el volumen paralelo a la ruta, diferenciando a su vez, a uno y otro lado del acceso, las oficinas municipales del resto de las oficinas públicas. El segundo discurre hacia el fondo del terreno, lo que permite una relación más eficiente con el jardín interior y los espacios abiertos, facilitando de esta forma la utilización de estos como prolongación de las actividades culturales y recreativas.

El Centro Cívico se organiza en dos niveles, en una búsqueda explícita de darle mayor escala, reforzando la imagen institucional de edificio público. Las oficinas municipales se organizan reservando sendas pasarelas exteriores cubiertas sobre una y otra fachada, siendo estas (parcialmente) las circulaciones de público. En planta baja, la Sala de reuniones del Municipio se puede abrir totalmente a un espacio exterior techado, de manera de ampliar el aforo en instancias en que se permita la participación ciudadana (p.e. puestas en común de decisiones, festejos, conmemoraciones, etc.)

El Centro Cultural se estructura como una gran nave única, de toda la altura permitida, que posee las divisiones móviles requeridas, e incluso una adicional que convierte la sala mayor en dos salas gemelas. Todas las salas se vuelcan sobre una pasiva de borde, que puede operar como foyer abierto o espacio de expansión para las actividades culturales. Todas, a su vez, están conectadas por una calle vehicular de servicio. Las salas menores se

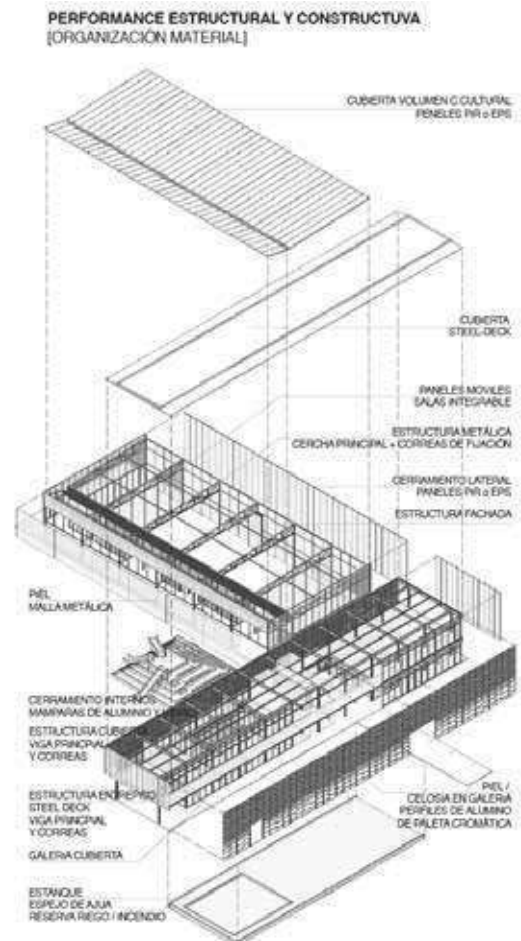

SECCIÓN TRANSVERSAL A-A

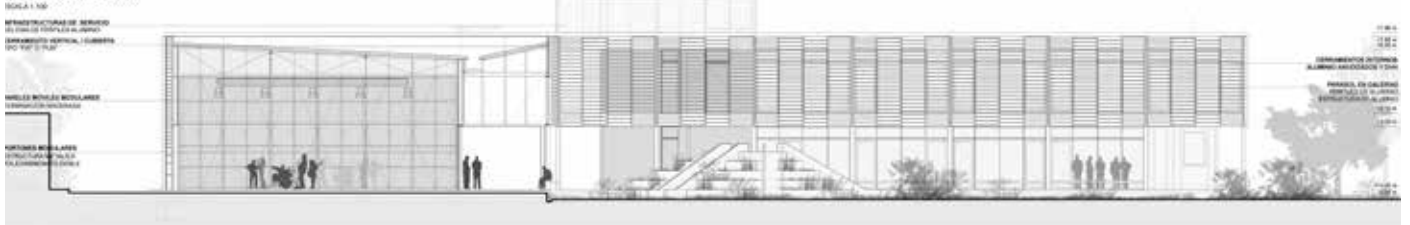

FACHADA PRINCIPAL

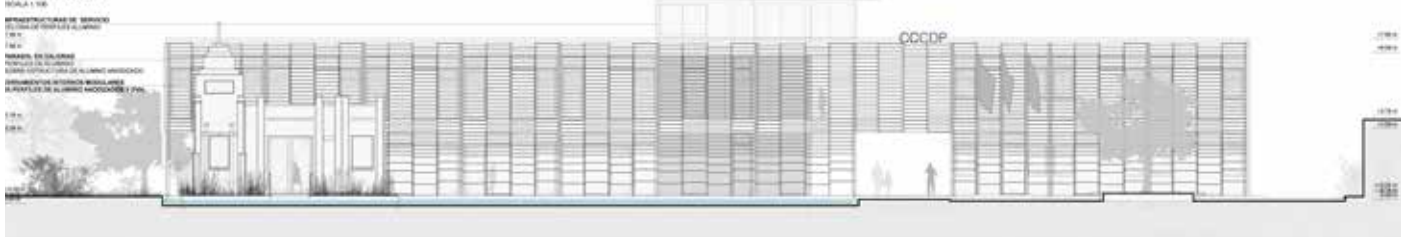

SECCIÓN TRANSVERSAL A-A

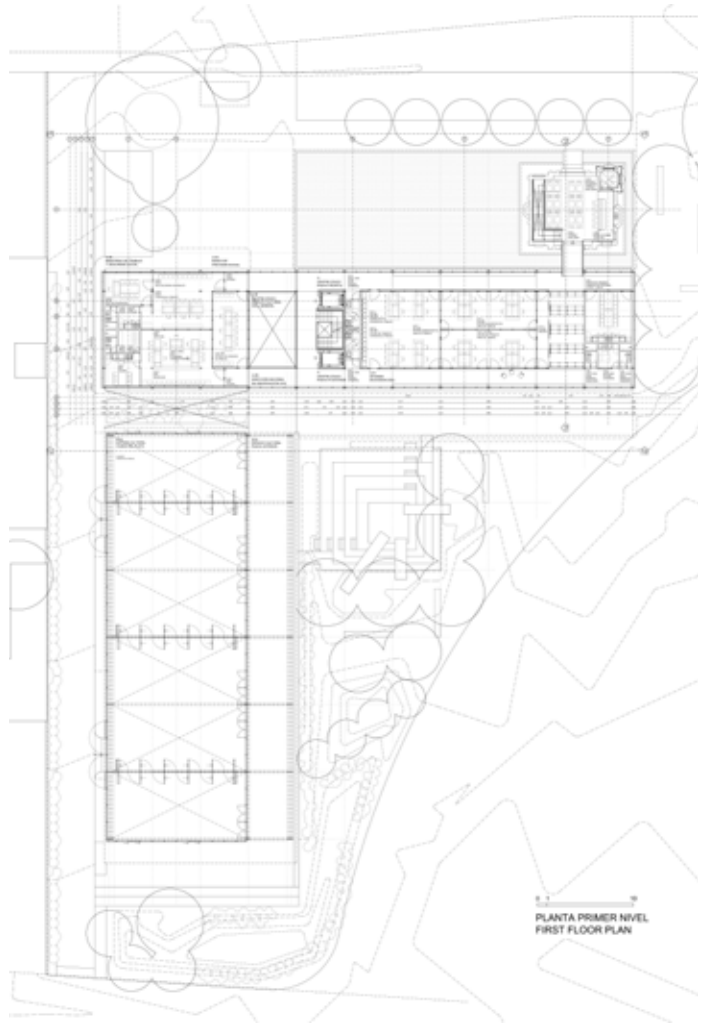
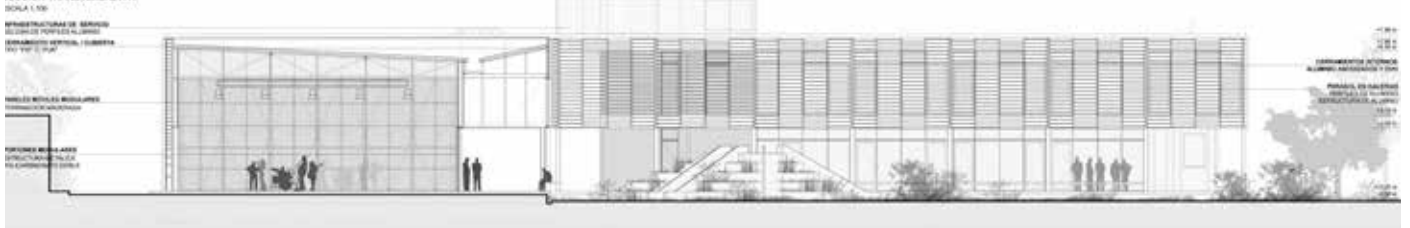

han dispuesto en los extremos, de manera de maximizar la flexibilidad de funcionamiento, y proveerlas de espacios exteriores específicos. En particular la biblioteca se ha dispuesto en el extremo sur del edificio, en el sector más tranquilo, iluminado de la manera más apropiada, y en contacto directo con las reservas de agua superficiales.

3: Materialidad:

Se ha intentado desarrollar un conjunto caracterizado por la máxima austeridad tecnológica y constructiva, manejando, además, una gama de soluciones técnicas y materiales bastante reducida.

La estructura principal es metálica para todo el conjunto, siendo los entrepisos del volumen frontal prefabricados tipo steel deck. Para este volumen, los cerramientos de las envolventes son de aluminio anodizado y pintado tipo DVH, con parasoles de Aluzinc, en diferentes diseños. Los testeros son de panelería EPS o PIR.

Para el volumen del Centro Cultural se ha explorado la utilización de cerramientos artesanales compuestos por estructuras de hierro o aluminio y panelería de policarbonato, incorporando en los accesos principales aberturas de aluminio y vidrio templado. Para este volumen, tanto las cubiertas

como los cerramientos verticales superiores son de panelería EPS o PIR. La única excepción la constituye el faldón hacia el jardín, compuesto por aluminio microperforado.

Los pavimentos interiores del conjunto son de monolítico pulido, porcelanato o industriales, los exteriores de monolítico lavado, hormigones rodillados, tipo green block o compuestos por áridos sueltos. Los cielorrasos serán los compuestos por los elementos de fábrica que componen los cerramientos superiores o intermedios, salvo en áreas de servicio, donde habrán cielorrasos de yeso.



UTEC

SEDE MINAS

Año: 2023
Programa: Centro educativo
Cliente: UTEC, CND
Ubicación: Minas, Uruguay
Área: 2197 m²

Llamado Público Diseño, Proyecto Ejecutivo y Construcción del Instituto Regional Este

Mención

Una institución dedicada a la educación terciaria universitaria pública de perfil tecnológico, y orientada a la investigación y la innovación, debería encarnar en sus instalaciones una serie de cuestiones que estén a tono con estos principios. En el edificio para la Sede Minas de UTEC, estas cuestiones están, a su vez, intersectadas con una permanencia edilicia de larga data y significación para la ciudad. En los siguientes párrafos, se intentará expresar las claves para integrar estos acentos y, además comunicar otros, específicos de la presente propuesta.

A: Nuevo mercado

El mercado era, a comienzos del pasado siglo y fines del anterior, junto con la plaza, el espacio de encuentro por excelencia en el ámbito urbano. En especial en urbes que, por aquella época, también poseían tamaño y población acotados.

Estos espacios de interacción social se han trasladado, en la contemporaneidad, hacia otros ámbitos. A fines del pasado siglo se teorizó sobre la emergencia del centro comercial como una nueva categoría de espacio público, y la desaparición de los ámbitos de socialización al aire libre, fuera de los reductos del espectáculo.

¿Cuál constituirá entonces, en la actualidad, el nuevo espacio-mercado, el vigente lugar del encuentro y la interacción social?

El resurgimiento en la consideración del paisaje como soporte integrador a escala múltiple, puede responder preliminarmente esta pregunta. El paisaje es, en su concepción inclusiva de lo natural, lo ambiental, pero también lo domesticado y lo artificial, el recurso que se vislumbra con mayor claridad para encarnar dicha tarea. La UTEC, como institución innovadora, debe incorporar en su agenda este signo de los tiempos.

Así, el antiguo espacio del mercado moderno y pre moderno (cerrado, sombrío, ensimismado, cubierto, etc.), se transforma en el nuevo espacio del mercado contemporáneo (abierto, iluminado, poblado de especies vegetales que albergan otras especies, proyectado al exterior, etc.). Este será el ámbito donde se darán las interacciones entre los estudiantes, los descansos, las pausas entre instancias de estudio, y también el contacto con los transeúntes y los visitantes exteriores al universo de la UTEC.

B: Tipología

La voluntad anterior se apoya, como forma de

lograr mayor contundencia, en una reflexión tipológica. La tipología mercado, el espacio-mercado, posee una cualidad fundamental que está asociada a su carácter introvertido y central. Para ello, si bien los elementos "flotantes" poseen una relevancia importante, lo verdaderamente definitorio es la formalización de los límites construidos mediante la localización programática.

A partir de esta premisa es que se define la macroorganización de los ambientes requeridos, estructurados en torno al espacio central y fuertemente vinculados a él. Tres de sus lados son ocupados por los locales cerrados detallados en el programa arquitectónico, mientras que el cuarto se abre a los espacios deportivos.

C: Permanencia y sustitución

Un diagnóstico primario, estrictamente histórico, arroja que la preexistencia construida se ha nutrido de diferentes programas: banco, mercado, terminal, edificando a partir de ellos su valor patrimonial. Sin embargo, la construcción de un "paisaje de datos" operativo, indica que sólo alguno de esos episodios puede aportar elementos para la construcción de un relato útil a la apropiación del espacio por parte de los usuarios, y minuanos en general. Este episodio es el de su transformación





ESTRATEGIA CONCEPTUAL / TIPOLOGICA
La configuración de la tipología de vivienda

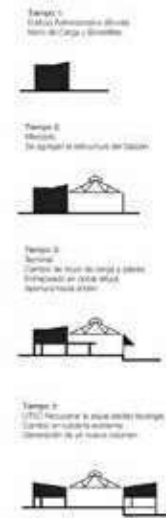

ESTRATEGIA CONCEPTUAL / TIPOLOGICA
La configuración UPTU de la tipología de vivienda



ATRAPAMIENTO E INTEGRACIÓN URBANA
Relación con la estructura urbana, habilitación de áreas para
Recreación, Tecnología Móvil, Salas Comunitarias

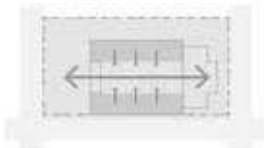

MADRO ORGANIZACIÓN

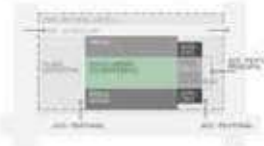

ORGANIZACIÓN PROGRAMÁTICA



ESTRUCTURA CIRCULATORIA

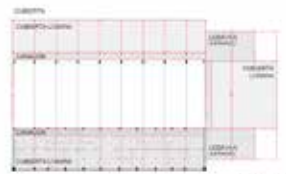
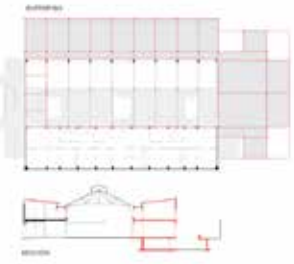
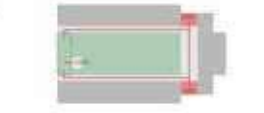

ESQUEMA ESTRUCTURAL

ESTRUCTURA ALFA
ESTRUCTURA BETA
ESTRUCTURA GAMMA



DIAGRAMA AXONOMETRICO



Planta Baja

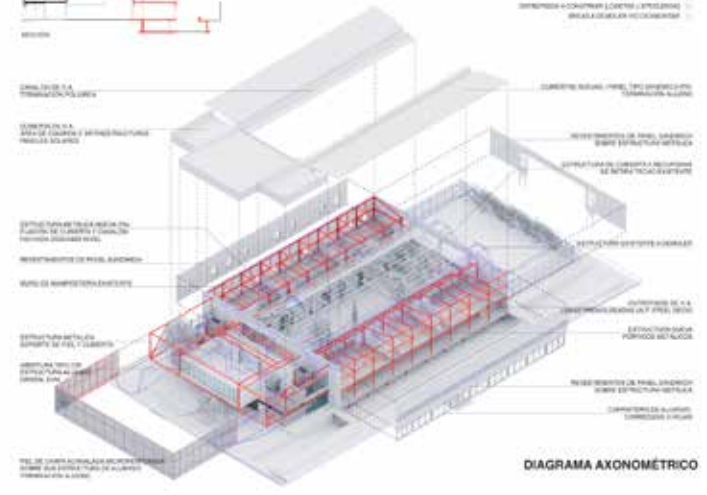
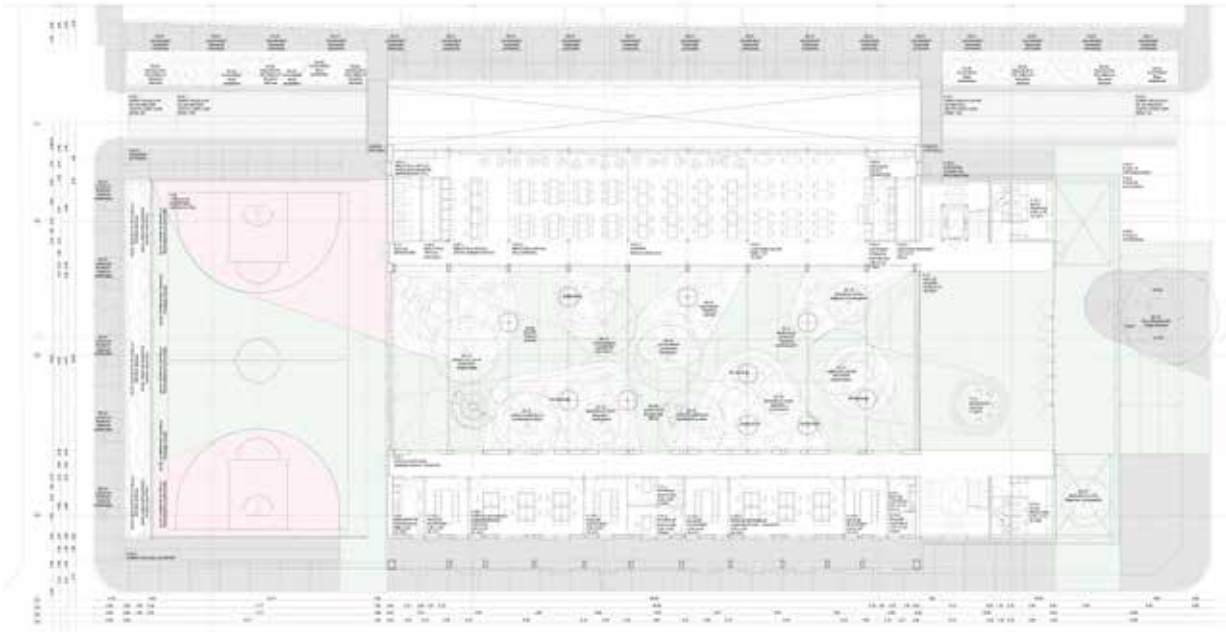
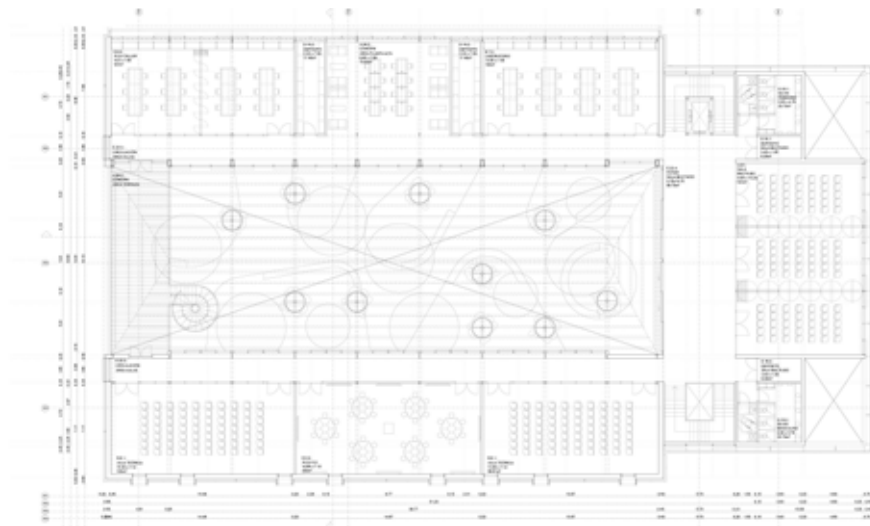

Planta Alta

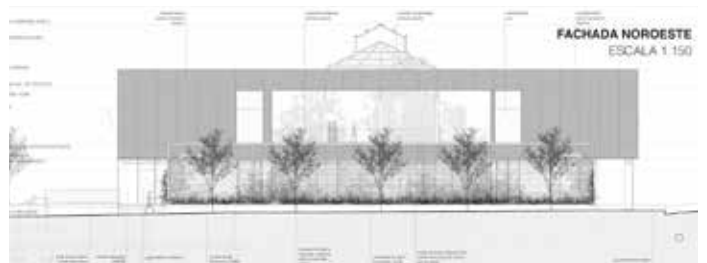
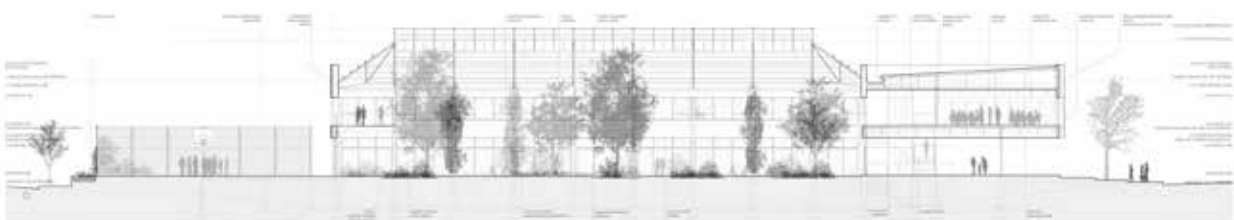
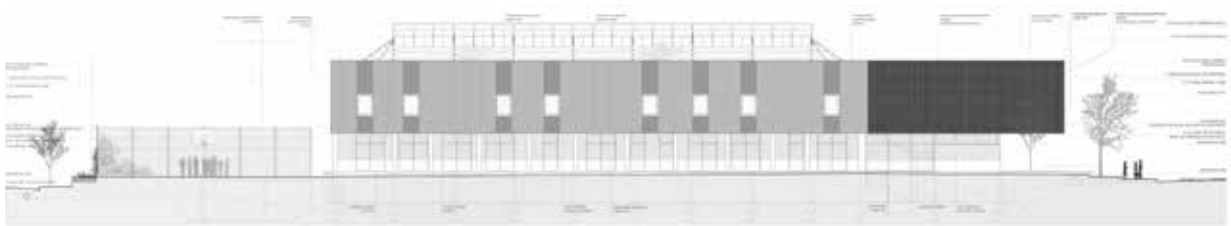

en mercado, instancia en la cual se incorporó la preexistencia material que se considera esencial, la gran nave de cubierta metálica.

Por tal razón, y por los escasos valores estéticos de las transformaciones posteriores, es que se ha resuelto la eliminación de las estructuras agregadas para la conversión en terminal de autobuses. Estas áreas además incorporan dificultades funcionales y rigideces materiales que se consideran difíciles de salvar sin que persistan en la configuración final del edificio.

D: Edificio parque

Habiendo determinado la impronta esencial de la intervención, la condiciones macroorganizativas requeridas por esta, y la consideración operativa del manejo patrimonial, solo resta detenerse en la estrategia central mediante la cual se materializan las anteriores.

Esta es la definición de un "edificio parque", una infraestructura de soporte que, mediante unos pocos elementos estéticos y materiales, genere una continuidad espacial este - oeste, atravesando longitudinalmente el edificio, e integrando los espacios públicos ubicados en ambas cabeceras de la preexistencia.

Esta continuidad pretende generar la sensación de una planta baja donde el espacio público abierto a la ciudad, y el espacio de extensión privado del edificio, se confunden en una única amalgama de lugares de esparcimiento. Para ello, todo el programa se lateraliza, pudiéndose apreciar desde el espacio cubierto previo al acceso, toda la extensión del edificio y su proyección deportiva, al otro lado de la manzana.

E: Coherencia material, coherencia tecnológica

Todo lo antedicho se lleva adelante intentando que el relato explicativo sea la brújula para la toma de decisiones de proyecto, de manera de alcanzar la mayor coherencia material posible.

Así la organización planimétrica deriva en una disposición en doble crujía, en la cual la continuidad natural interior en sentido longitudinal resulta ineludible, por su propio tránsito, y por la localización de las circulaciones aledañas a este. La organización altimétrica segrega las áreas de enseñanza directa al primer nivel, manteniendo en contacto espacial directo con el exterior recluso, los programas más abiertos y flexibles (hall, cafetería, biblioteca, co-work). Hacia la calle y pasiva sur se localizan las áreas administrativas, en cierta forma, las de características más "urbanas" y dimensiones más modestas

La coherencia tecnológica constituye un segundo horizonte de correspondencia con el relato explicativo antes planteado. Esta asume múltiples expresiones, las principales de las cuales se intentarán reseñar a continuación.

En primer lugar, el desarrollo del jardín interior se explica desde una nueva concepción de espacio naturartificial e interespecie, profundamente innovador. Ejemplo de ello es la combinación de especies arbóreas y arbustivas tradicionales, con el desarrollo de elementos artificiales de soporte, a los que trepadoras y enredaderas darán expresión final. Algo similar ocurre en los espacios exteriores plenos.

En segundo lugar, las decisiones vinculadas al cerramiento de los espacios, apoyan la continuidad entre ellos y con el exterior. Se proponen aberturas corredizas de paños múltiples, que permiten la transformación en terrazas de los espacios interiores, los cerramientos mediante cortinados de determinados sectores, y los amplios paños vidriados de los corredores superiores, que conforman verdaderos bow-windows de contemplación de la naturaleza.



COMPLEJO JUDICIAL ZAPALA

Año: 2023
Programa: Oficinas públicas
Cliente: Por Judicial de Neuquén
Ubicación: Neuquén, Argentina
Área: 12623 m²

Concurso Nacional de Anteproyectos Complejo Judicial Zapala

Mención

Zapala se encuentra en un clima extremadamente riguroso. En este sentido, su carácter árido combina temperaturas extremas, que dejan su impronta en un paisaje por momentos inhóspito. La relación con este paisaje será el 'leit motiv' de la relación del edificio con su entorno, y, en especial, del diseño de los espacios exteriores.

Oasis verde

Así, el edificio, lejos de impermeabilizar todo el terreno, se reserva un amplio jardín central para generar un paisaje onírico, de alta naturalidad, con una densidad vegetal inusitada para la ciudad de Zapala. Este oasis verde es posible por la cualidad de 'impluvium' de dicho jardín, que recibe y maneja las aguas de lluvia y las aguas grises generadas por el edificio.

Plazas-estepa

Si el espíritu del jardín central es operar por contraste con la condición natural de la región, su negativo lo constituyen las dos plazas (explanadas) de aproximación y acceso. En ellas, la condición esteparia está presente en una amplitud horizontal, poblada por una vegetación rala y contenida. Esta vastedad permite una visión algo distante del edificio, e impone un acercamiento peatonal que refuerza su carácter institucional.

Basamento

Las plazas antedichas forman parte, además, de

un 'podium' sobre el que el edificio se sienta. Este, que aloja los componentes más utilitarios del programa, opera también de manera doble en relación a la percepción del edificio. Desde lo simbólico, robustece el carácter representativo del complejo y, desde lo práctico, actúa sobre la escala del mismo matizando su altura y emparentándolo con el contexto periférico de edificaciones bajas.

Claustro

El edificio se estructura desde una concepción tipológica de 'claustro', que opera de manera satisfactoria en múltiples aspectos. Por un lado, su condición introvertida refuerza la necesidad contextual de cerrarse a un exterior inclemente desde el punto de vista climático. Por otro, permite una continuidad funcional de todas las áreas programáticas, posibilitando su conexión, en los diferentes niveles, mediante estructuras circulatorias vinculadas al jardín central. Esta disposición permite, también, la reconstrucción morfológica, emulando una manzana de borde cerrado, e incorporando sobre la medianera la continuidad de la calle cortada en la megamanzana, en forma de espacio público peatonal.

Interfaz

Cuidadoso de la orientación y el acondicionamiento natural (como se detallará más adelante), el edificio despliega un variado sistema de interfaz, compuesto por distintos tipos de 'brise-soleils', aleros y faldones. Estos espacios intermedios actúan, a

su vez, como espacios de transición, circulaciones cubiertas y estrechos espacios a múltiple altura. En particular, un gran hall abierto, da acceso al edificio y actúa de balcón urbano al jardín central.

De la misma forma, en los espacios de remate superior, el edificio despliega un sistema de cubiertas que, a manera de 'lucarnas', permiten, además de vivenciar ámbitos más amplios y de gran potencia espacial, potenciar la iluminación y ventilación de las áreas de trabajo comunes.

Flexibilidad

El 'layout' general del edificio se estructura sobre la base de cuatro núcleos circulatorios y de servicio implantados en los cuatro vértices, liberando los espacios intermedios para la disposición del programa. En estos espacios, la estructura modular permite de transformación futura de las plantas para alojar posibles cambios programáticos.

Tecnología

Respetuoso de su particular contexto, el edificio se desarrolla con medios tecnológicos y constructivos muy sencillos, y con gran facilidad de construcción y mantenimiento. Así, los elementos constructivos tradicionales (hormigón, mampuestos, etc.), se combinan con elementos prefabricados y de fábrica de baja complejidad. El acento se ha puesto también en la garantía de durabilidad del edificio, y en su adecuación a su situación de lejanía y periferia.







Materialidad

El complejo está resuelto de manera tal que, tanto la estructura de hormigón armado como la envolvente de ladrillo visto, constituyen, combinadas, la expresión lingüística del edificio.

El uso de materiales nobles y procedimientos tradicionales como los mencionados, permite, tanto una buena construcción como un satisfactorio mantenimiento posterior del edificio, aprovechando el 'know-how' de la mano de obra disponible en el sitio.

La estructura portante de todo el complejo está proyectada como un entramado complejo de hormigón armado, realizado con encofrado fenólico, de manera de crear una percepción más homogénea que conjuga los dos sistemas de producción material. En adición a los elementos resistentes, el hormigón armado es utilizado también en elementos funcionales significativos, como parasoles, antepechos y dinteles de espacios interiores y exteriores.

Complementariamente, el ladrillo (gris grafito) constituye la envolvente principal de los diferentes volúmenes, en particular en los vanos dejados por la estructura antedicha. La utilización de este material se sustenta en sus cualidades características, algunas genéricas y otras muy específicas para este particular contexto. Entre las primeras están: su elevada resistencia mecánica, su fácil mantenimiento y estabilidad a lo largo del tiempo, su satisfactoria aislación térmica y acústica, y su

menor costo relativo en relación a otros materiales. Entre las segundas: su buena capacidad de regulación natural de la humedad ambiente, su buen envejecimiento y mayor resistencia a los cambios bruscos de temperatura, el bajo tenor radiante de sus superficies alcanzadas por la energía solar (muy útil en un verano intenso), y su cualidad de material y técnica constructiva de uso local.

Estática

Se trabajó sobre la coherencia estructural haciendo énfasis en el recorrido racional de las fuerzas hacia el suelo. Esta capacidad tectónica refuerza la idea de economía de recursos, afirmando una imagen de presencia y solidez del uso institucional y administrativo que allí se desarrolla. En atención a ello, se ha elegido proponer una estructura de hormigón armado que consta de losas, columnas, tabiques y vigas, que resuelven mayores luces, permitiendo a su vez, mayores superficies de planta libre.

Bio-eco-ambiental

El proyecto optimiza, mediante sus decisiones de diseño, las orientaciones de los espacios, garantizando de esta forma el buen uso de la energía. Sumado a ello, las fachadas del edificio sometidas a radiación solar directa cuentan con diversos sistemas de parasoles. Compuestos por elementos de hormigón armado, horizontales al norte, y verticales al este y oeste, controlan la entrada de sol en verano, y permiten un buen asoleamiento en invierno. La construcción de estas proteccio-

nes está adecuada a la trayectoria y ángulo de incidencia solar a lo largo del año.

Se ha intentado desarrollar plantas con una adecuada ventilación en todos los espacios, especialmente en aquellos de trabajo, permitiendo que los vientos preponderantes del norte faciliten la disminución de la temperatura y la humedad en verano, mejorando las condiciones de confort. Asimismo, las carpinterías con DVH, y la variedad de opciones de apertura y cierre, permiten controlar la entrada del frío en invierno reduciendo, consecuentemente, la demanda energética. En este balance, la presencia natural del jardín interior, juega también un papel importante.

Por último, como ya se ha reseñado, se han adoptado materiales de construcción tradicional en Argentina, y en particular en la zona, que poseen buena capacidad de aislación térmica y equilibrio de la humedad.

Escalabilidad

Finalmente, el crecimiento y la etapabilidad se ha considerado especialmente. Así, los programas detallados como de construcción diferida en el tiempo, se localizan en un único bloque cercano a la medianera. De esta forma, durante el tiempo que demore en concretarse la segunda etapa, el edificio tendrá aspecto de concluido, y los elementos rígidos de su diseño estarán vigentes desde el comienzo.

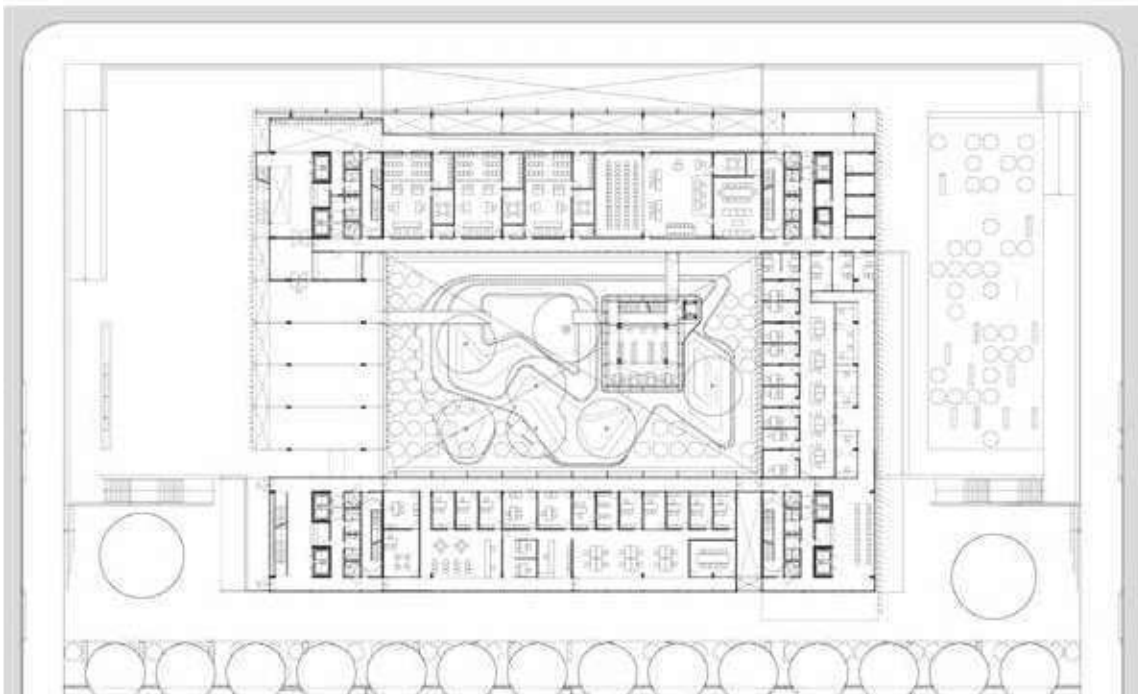

Planta Baja



Nivel 1

VISTA NORTE
Escala 1:500



VISTA SUR
Escala 1:500

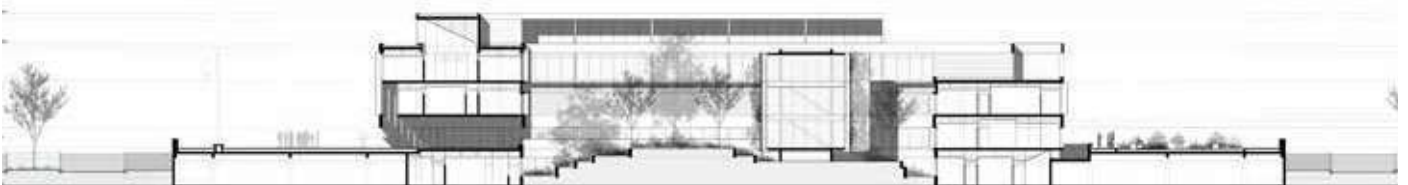
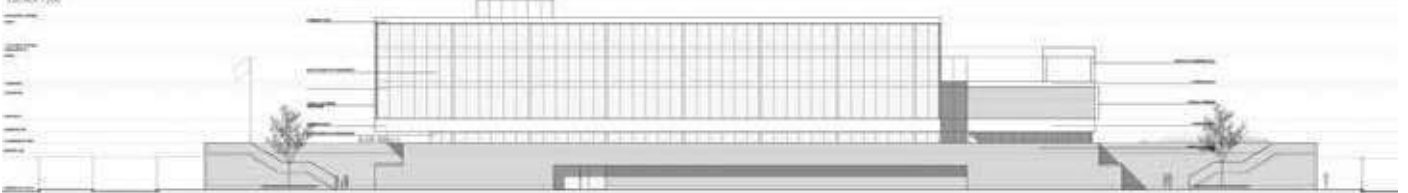

MERCADO DE LOS OFICIOS

Año: 2022
Programa: Mercado
Cliente: IDF
Ubicación: Flores, Uruguay
Área: 3200 m²

Concurso Nacional de Anteproyectos para el Mercado Trinidad

Un mercado - bosque bioclimático

Los espacios de mercado, a lo largo y ancho del mundo (basta pensar en ejemplos paradigmáticos como el Mercado de la Boquería en Barcelona, el Gran Bazar de Estambul, el Mercado de San Telmo, y hasta el Mercado del Puerto), se caracterizan fundamentalmente desde dos elementos principales: su estructura (entendida integralmente), y su cubierta.

Estos elementos son también signos inequívocos de su historicidad, desde las grandes cubiertas metálicas de la primera revolución industrial (Paxton, Girault, etc.), pasando por las cubiertas de geometrías variables de las modernidades apropiadas (Dieste, Candela, etc.), a las contemporáneas cubiertas generadas por computadora de los mercados más actuales (Miralles, Mayer, etc.).

En tal sentido, el Mercado Central de Trinidad, se plantea desde una doble inquietud. Por un lado, ser representativo de una lógica estructural contemporánea, pero, a la vez, ser abordable desde cierta economía de recursos y con tecnologías accesibles en nuestro medio.

Pero si su viabilidad infraestructural es importante, su capacidad ficcional y metafórica constituye el elemento fundamental a considerar. Estéticamente, las cubiertas intentan recrear la lógica de un bosque, un bosque que además posee sus claros, sus ingresos de luz a través de la discontinuidad entre las copas. Los árboles, a su vez, ofician de soporte de un sotobosque de especies con hojas robustas, y de una importante variedad de enredaderas y trepadoras.

Esta condición de naturaleza artificial no se circunscribe únicamente a su componente estética, sino que incorpora además una preocupación ambiental y ecológica. En atención a ello, toda el agua recuperada de las cubiertas se integra a una red de riego, que posee en el estanque frontal, su volumen de amortiguación.



B:
Corralón: muro equipado y comunicante

La memoria de la ciudad de Trinidad entiende esta porción de la trama urbana como un polígono cerrado, cercado por un muro, desde donde se cubrían todas las necesidades de servicio público de sus habitantes, y que constituye el origen de la denominación original del espacio. Primero un simple muro perimetral, luego una superposición de construcciones que, sustituyéndose y complementándose, derivan en lo que hoy conocemos. La más destacada de estas edificaciones es, sin lugar a dudas, la construcción de ladrillos que ocupaba el sector de la esquina, y que luego fuera sustituida por la vivienda que hoy la ocupa.

El presente proyecto intenta potenciar este intangible, transformándolo en uno de sus elementos expresivos principales. Así el muro perimetral, memoria de aquel muro arcaico, recorre todo el límite del terreno, cumpliendo funciones diversas.

En los espacios exteriores es celosía de ladrillo sobreelevada, que con sus huecos recupera la materialidad y los ritmos del antiguo edificio, delimitando parcialmente una plaza y brindándola al uso público. En los espacios interiores del mercado esta condición cambia para transformarse en un muro espeso, que combina vacíos (para la acometida de instalaciones, salida de extracciones de aire, etc.), con una materialidad escultórica que alberga vegetación, iluminación, y objetos antiguos vinculados a las prácticas que generaron el edificio.

C:
Nuevo (viejo) patrimonio

Pero el patrimonio vinculado al predio que se

ha considerado no se agota en esa memoria intangible. El sector que se identifica con mayor valor patrimonial es incorporado al proyecto de manera que se puedan aprovechar mejor sus valores arquitectónicos. En tal sentido, se ha optado por localizar en las construcciones existentes los paquetes programáticos más flexibles, que permitan mantener muros de ladrillo recuperados, sin revestimientos ni profusión de instalaciones de agua y aire.

Estas son el lugar de las oficinas (públicas y privadas), y de los locales comerciales. En particular en estos últimos se deberá establecer un protocolo de locación, para que se mantengan las cualidades de las preexistencias.

Asimismo, se han mantenido los dos accesos al conjunto vinculados a los dos portales existentes en la actualidad. Mediante el manejo de límites se ha conseguido que desde ambos se dé acceso al espacio de mercado y, a su vez, cada uno de ellos funcione como acceso dedicado, a las oficinas públicas uno, y al espacio de cowork, el otro.

D:
Patio de los oficios

El Patio de los Oficios constituye la gran antesala de acceso al espacio del mercado propiamente dicho. En él, la materialidad de las preexistencias construidas, conecta con la del nuevo muro suspendido a través del uso del ladrillo.

Otros elementos brindan las variaciones que potencian este espacio como un espacio urbano apropiable y fuertemente distintivo: el pavimento continuo de los adoquines, la superficie reflejante del estanque, el denso volumen vegetal del espacio de transición al antiguo edificio, y las antiguas

máquinas, verdaderos objects trouvés, flotando en el espacio público. Estos últimos se transforman en foco de los diferentes sectores de juegos infantiles, que se diseminan en este espacio abierto.

Mercado de los Oficios es un proyecto de Fábrica de Paisaje (Marcos Castaings, Javier Lanza, Álvaro Pallas y Diego Pérez), con la colaboración de Federico Bresque, Bruna Do Santos, Agustín Piña y Mariana Porta.



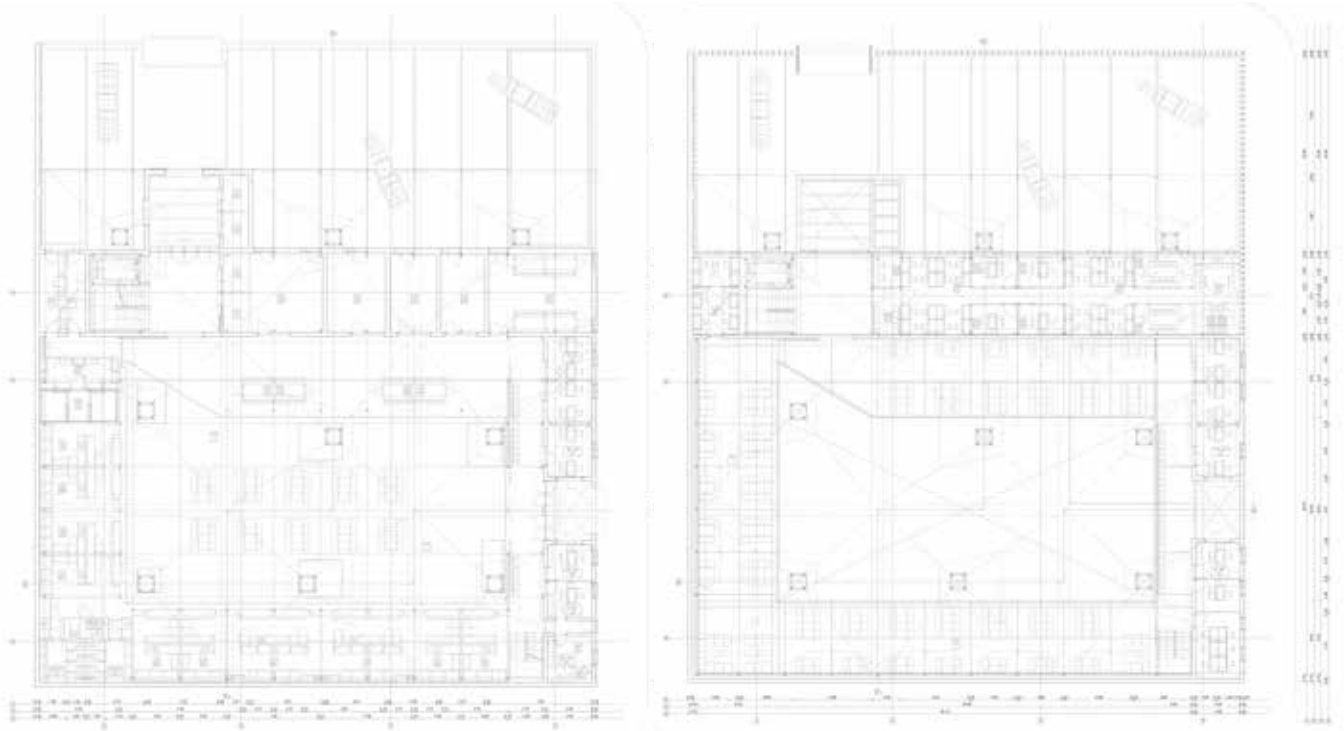

CORTE Y1
ESC 1/150



FACHADA NORTE
ESC 1/150



CORTE X1
ESC 1/150



FACHADA ESTE
ESC 1/150





CUBIERTA Y PLATAFORMA MULTIPROPOSITO

Año: 2022
Programa: Obrador Municipal
Cliente: CND-IDF
Ubicación: Flores, Uruguay
Área: 12300 m²

Obrador Municipal, Intendencia Departamental de Flores.

Se ha comenzado a construir un hilo narrativo que tiene que ver con los siguientes tópicos disparadores:

A: Una estrategia de apropiación del predio en lugar de un proyecto cerrado (sistema vs. edificio). Los requerimientos de etapabilidad, la diversidad de tamaños y funciones de los paquetes establecidos, y la incertidumbre acerca de las ampliaciones futuras, establece con claridad la inconveniencia de un proyecto cerrado, que ocasione en el futuro dificultades de adaptación a los mencionados cambios.

En dicho sentido, la intervención se piensa como un sistema abierto, que sea capaz de escalar y multiplicarse en múltiples direcciones, permitiendo el ajuste del tamaño global, pero también el de cada una de las partes. Para ello se proponen las siguientes herramientas:

A.1: Modulación:

Se estructura sobre la base de un módulo estructural de 10x10m., sobre el que descansan dos líneas de cubierta en 'dientes de sierra'. El módulo base se repite a uno y otro lado de un eje central, de acuerdo a lo que requieran los paquetes funcionales a albergar.

A.2: Flexibilidad:

Esta estructura, en principio neutra, determina submódulos de 25m² que se pueden ocupar por los diferentes paquetes programáticos de manera flexible. Articulados desde una doble circulación longitudinal pueden variar sus destinos libremente, manteniendo las condiciones de conectividad peatonal y vehicular.

B: Una estética industrial contemporánea en lugar de una caja moderna anodina (pregnancia vs.

abstracción)

A su vez, se busca la construcción de una estética que permita una identidad material en cada una de estas etapas, en cada uno de estos tiempos del sistema, minimizando la concepción finalista del proyecto, mediante las siguientes estrategias:

B.1: Isotropía:

La capacidad de repetición en diversas direcciones de una solución geométrica, contribuye a la construcción de una estética de carácter industrial, que se entiende apropiada para el edificio.



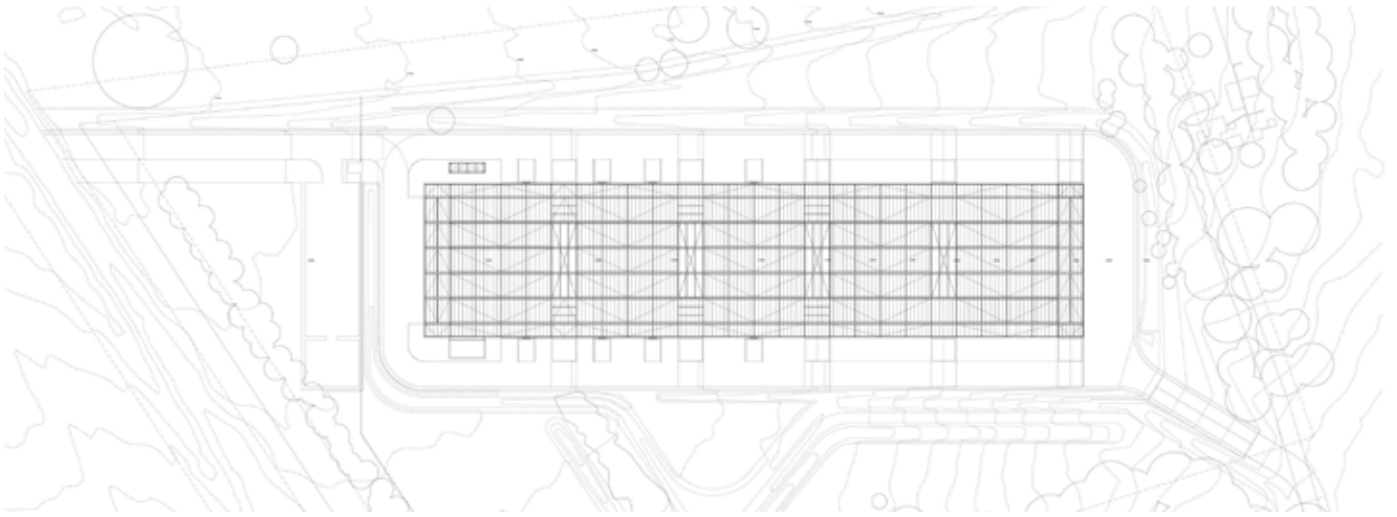

B.2: Impronta:

La elección de la cubierta 'tipo shed' materializa esa impronta industrial mediante una fácil herramienta semántica, convirtiéndose en la imagen comunicativa del edificio.

C: Una gran cubierta multipropósito, una plataforma de servicios y un patchwork de naturaleza

Las herramientas antes descritas toman la forma de tres grandes constructos proyectuales que son los que articularán la forma persistente del edificio. Estos son entonces los núcleos duros de la presente propuesta:

C.1: Cubierta multipropósito

La cubierta entendida como una superficie continua, con las características antes detalladas constituye el elemento descriptor externo como interno del edificio. Las subdivisiones internas se entienden como eventuales y flexibles, construidas mediante montaje en seco.

C.2: Plataforma de servicios

El negativo de la superficie de cubierta lo constituye el plano de soporte. Este también se piensa como una plataforma equipada para facilitar la flexibilidad en planta. Esta superficie se piensa además desde la continuidad interior - exterior que permita la máxima conectividad tanto peatonal como vehicular, generando un andén continuo perimetral para la descarga directa a los diferentes paquetes funcionales.

C.3: Patchwork de naturaleza

Las diferentes áreas funcionales están conectadas por una circulación central peatonal, que está, a la vez, pautada por episodios naturales controlados. Este 'patchwork natural interior' permite la construcción de un ambiente más amable a las actividades administrativas que forman parte de cada una de las reparticiones y, simultáneamente, establece un contrapunto entre el espacio natural circundante (paisaje de mediana escala) y un espacio natural en miniatura (jardín cerrado).



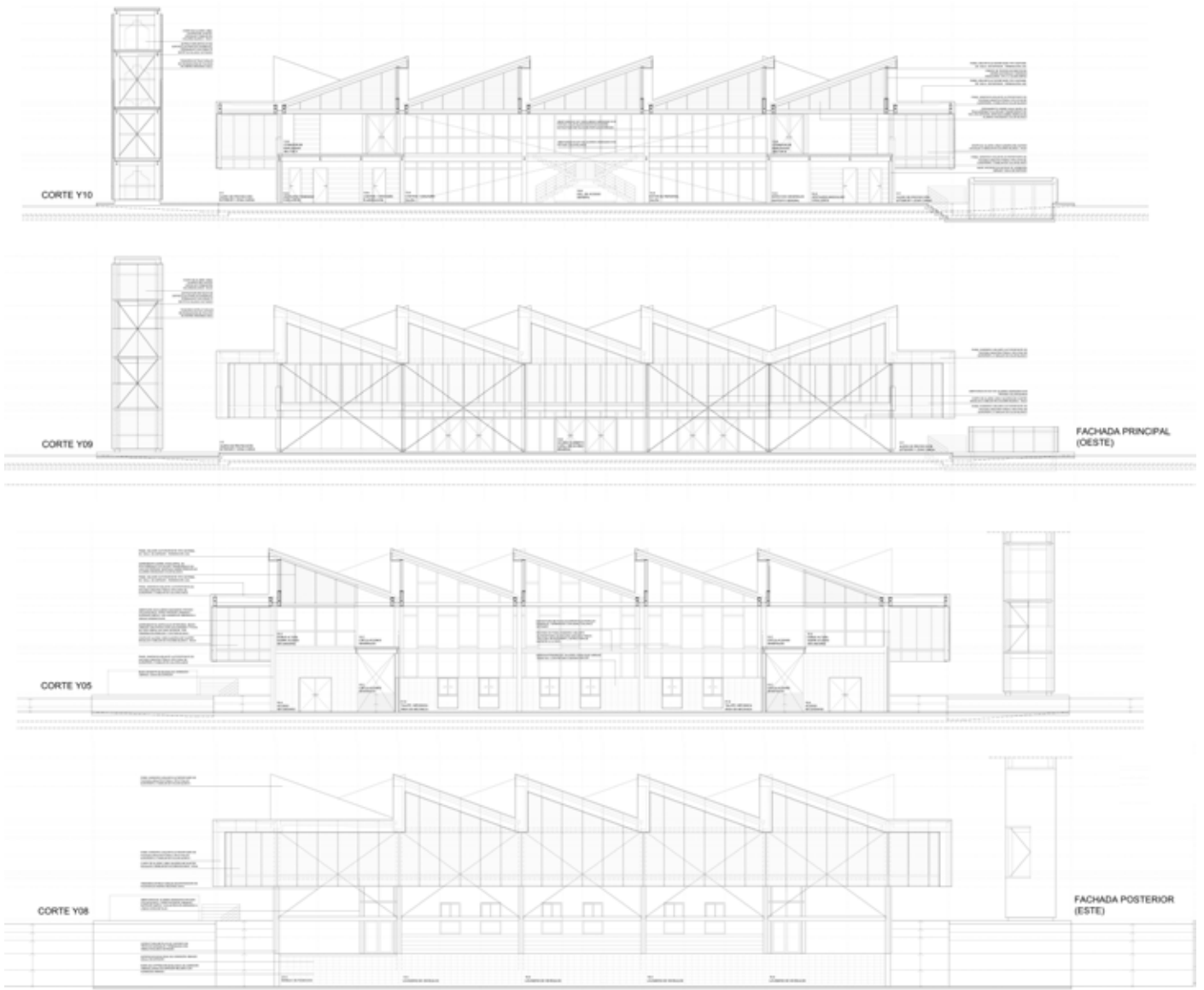

Alzados



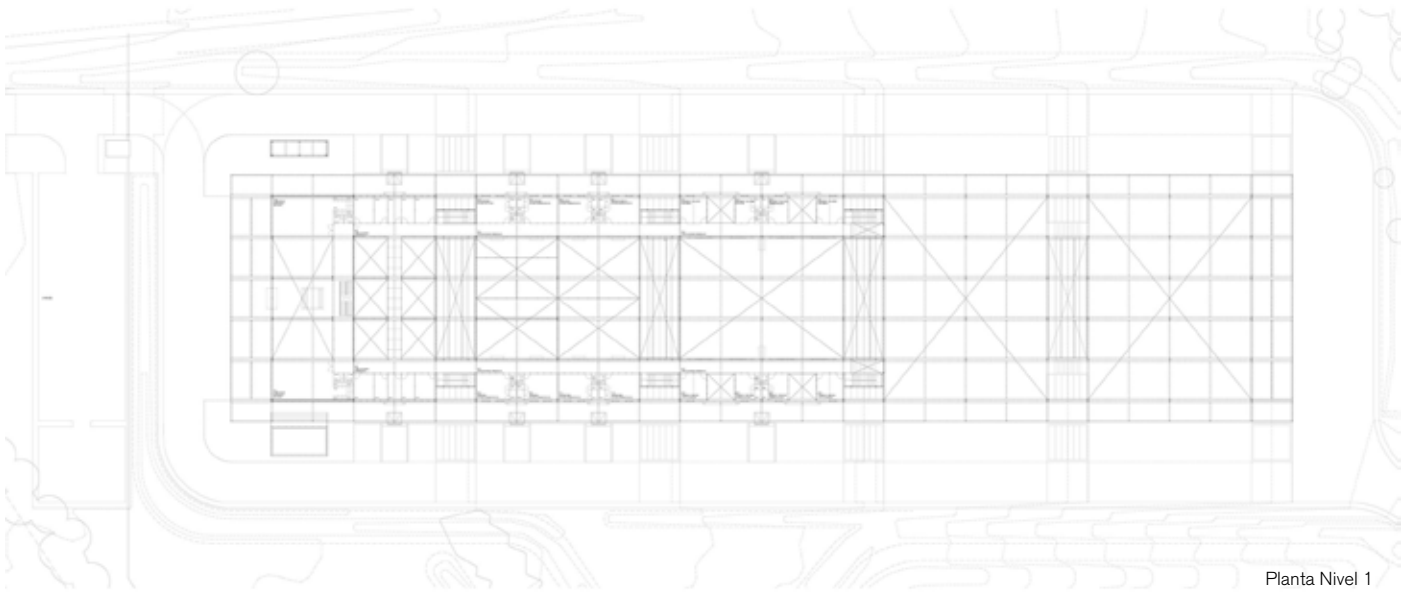

Planta Nivel 1

PLANTA PRIMER NIVEL / FIRST FLOOR PLAN



PLANTA BAJA / GROUND FLOOR PLAN

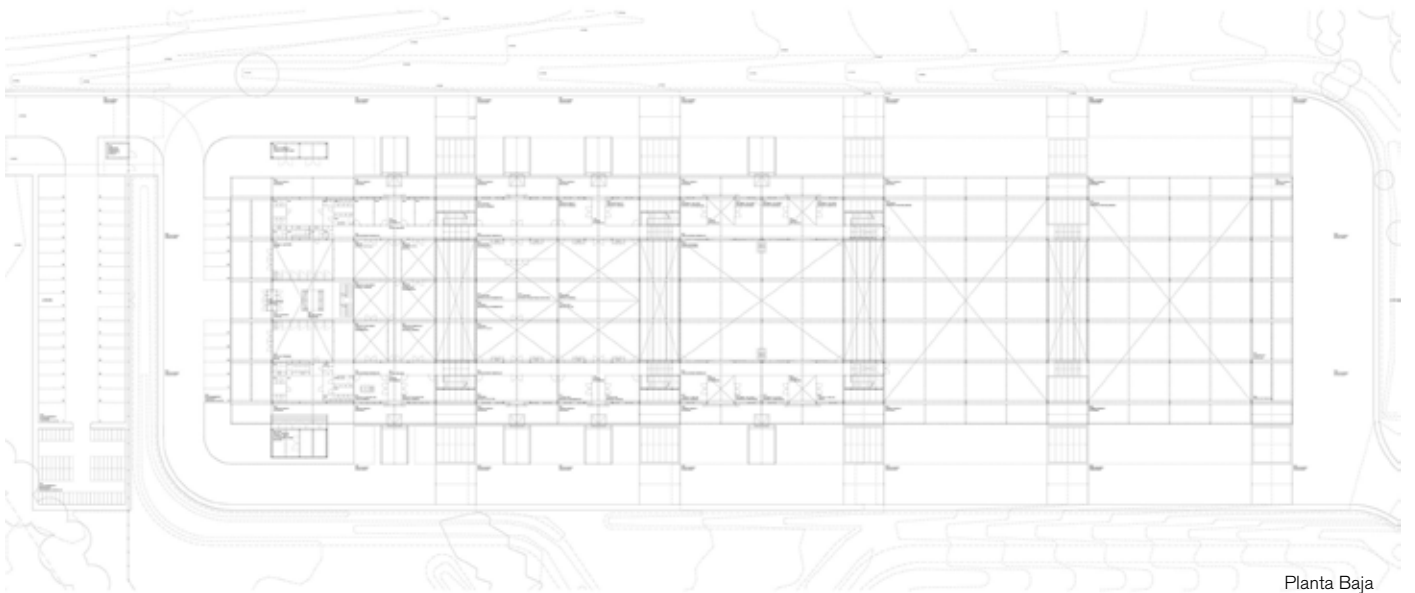

Planta Baja



UN GIGANTE DORMIDO

HOSPITAL ANTONIO LORENA

Año: 2021
Programa: Centro de salud
Cliente: xxx
Ubicación: Cuzco, Perú
Área: 40000 m²

Reproyecto integral para el Hospital Antonio Lorena

La presente intervención constituye el reproyecto completo, a nivel de anteproyecto apto para licitar, de cara a la recuperación, actualización y puesta en servicio, de una gran infraestructura hospitalaria de alta complejidad, localizada en la ciudad peruana de Cuzco. Dicha infraestructura, abandonada en plena obra, debido a escándalos administrativos y económicos, poseía además una vastedad y variedad de patologías constructivas previas, además de errores funcionales e infraestructurales bastante notorios.

A partir de esta preexistencia material (y documental), se realizó un diagnóstico exhaustivo en relación a su cumplimiento de normativas locales e internacionales, a sus soluciones técnico - funcionales, a sus planteos infraestructurales, etc. En dicho proceso se coordinaron equipos de profesionales diversos, y se gestionó la dinámica

interinstitucional de presentación, verificación y aceptación de alternativas técnicas y de diseño.

Finalmente, se terminó modificando el anteproyecto de los 45.000m² que poseía el edificio (algunos sectores en más de una oportunidad), y se realizaron ampliaciones menores, fundamentalmente para la mejora de accesos y circulaciones.

La estética general del edificio, lamentablemente, no pudo ser intervenida como hubiera debido, fundamentalmente porque respondía a varios permisos documentales ya aprobados, y que se ajustaban a una estricta normativa patrimonial del sector central de la ciudad de Cuzco (cubiertas inclinadas, terminaciones de paramentos, etc.)



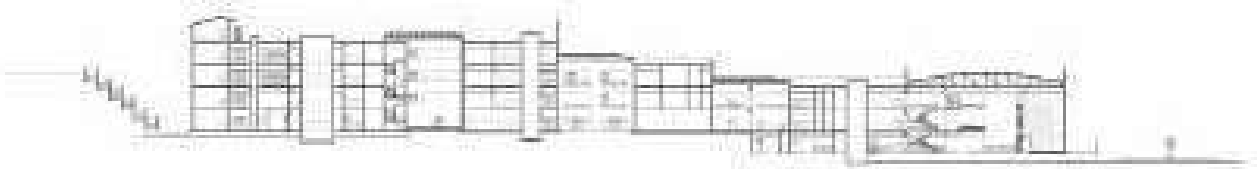
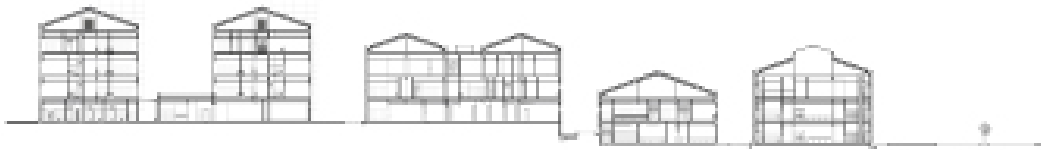
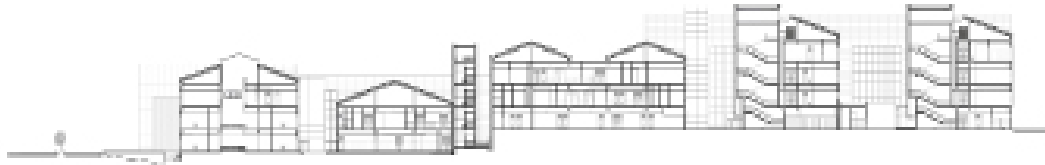

Cortes Transversales

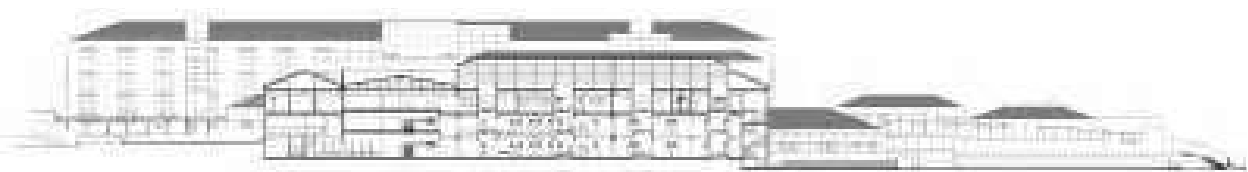

Cortes Longitudinales

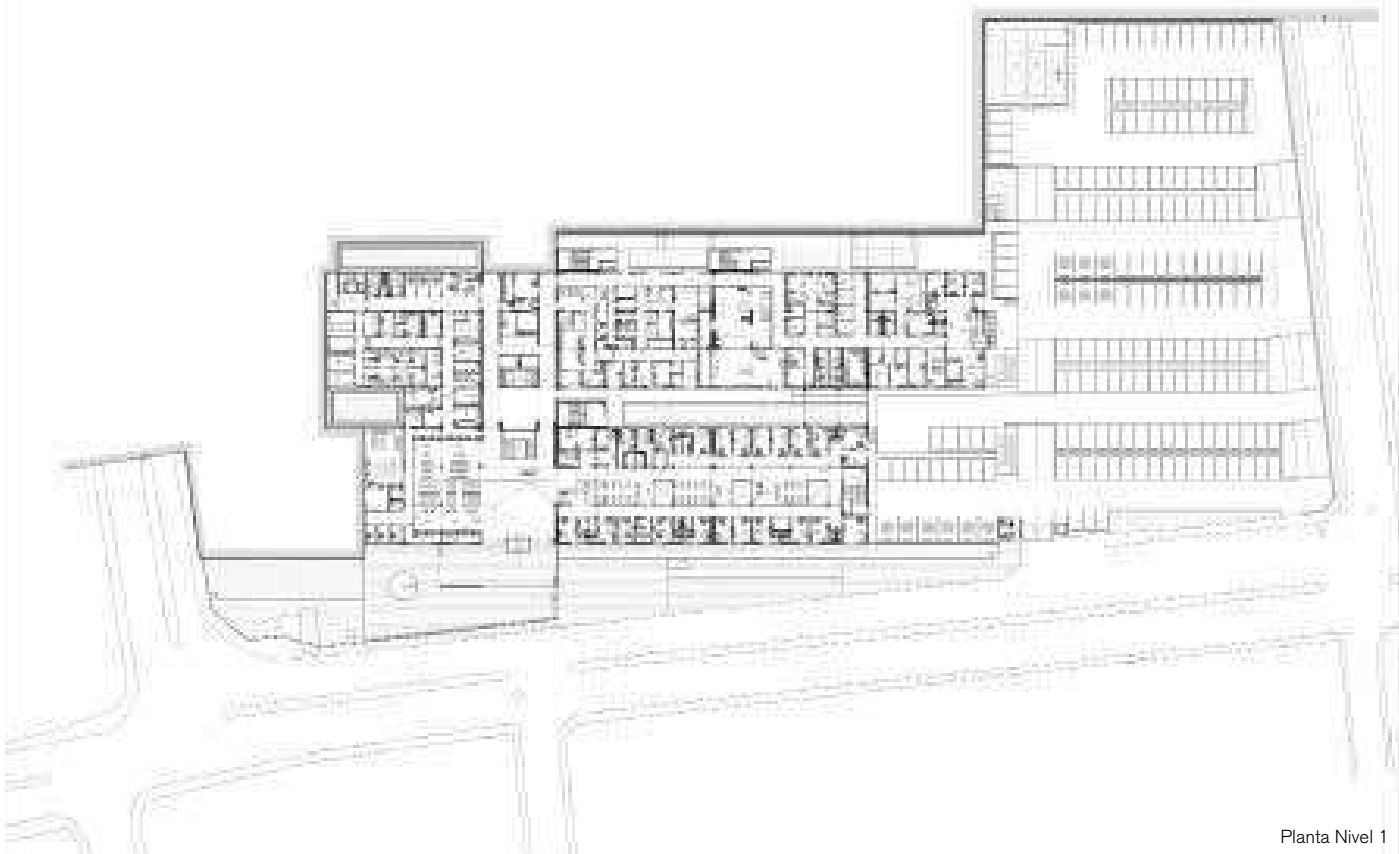

Planta Nivel 1



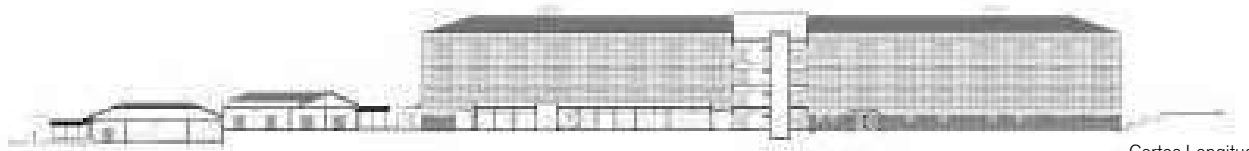
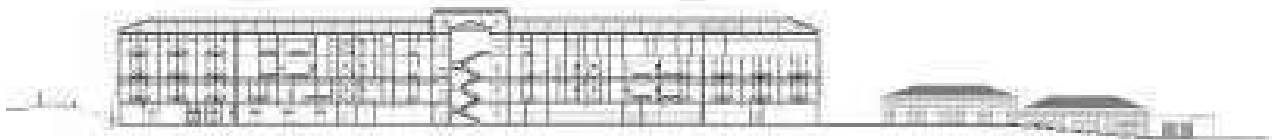

Cortes Longitudinales

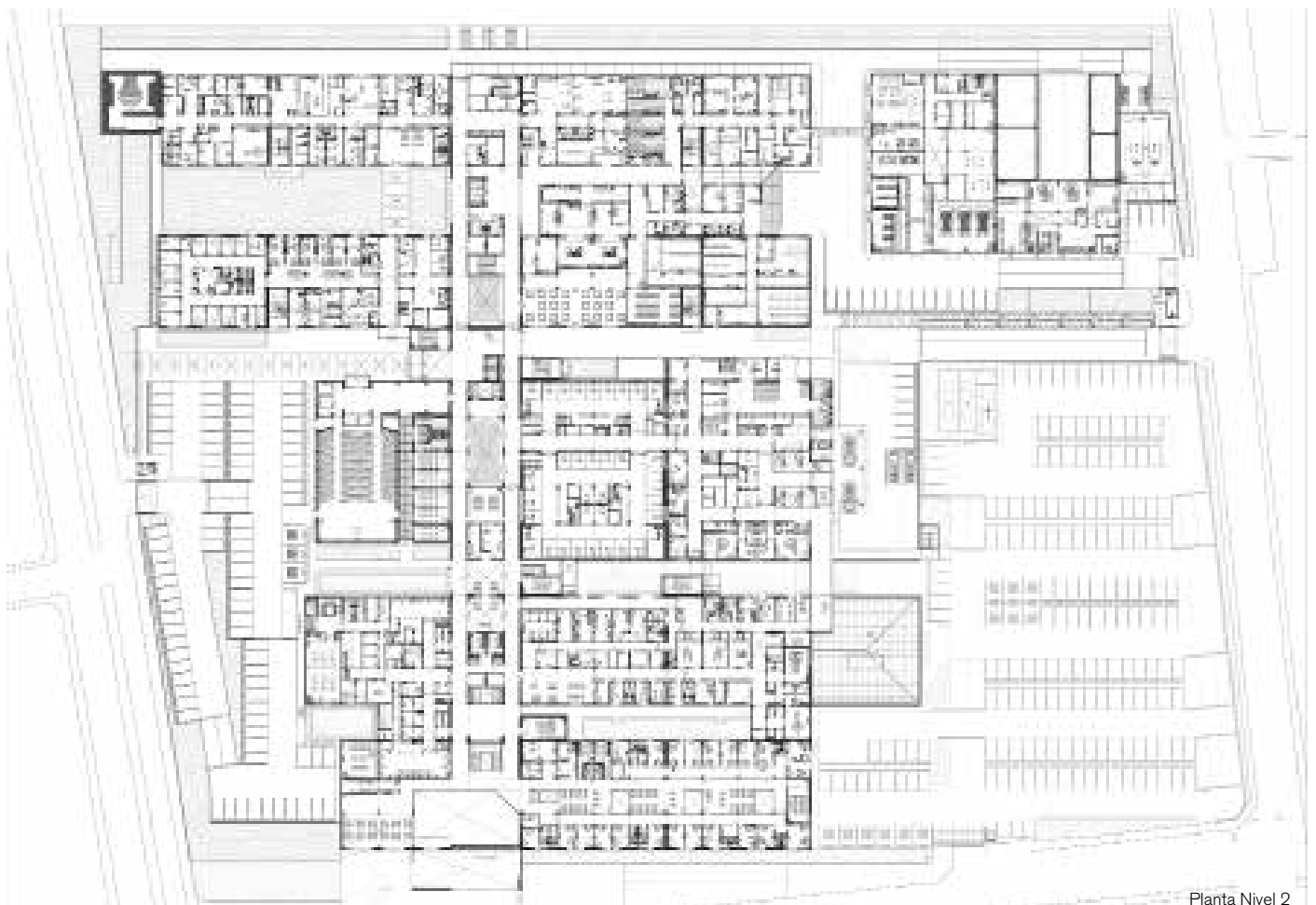

Planta Nivel 2

SISTEMA MODULAR MULTI-PROPÓSITO PARA SALUD

Año: 2020 - 2021
Programa: Infraestructura en salud, obra nueva o ampliación
Cliente: STILER - ASSE
Ubicación: Varias
Área: 25000 m²

Proyecto de IP para el diseño y construcción de infraestructuras en la red de ASSE

Sistema Modular Multipropósito para el Equipamiento en Salud: Propuesta para la gestión continua de los edificios de ASSE en tiempos de cambio.

Una solución innovadora para el crecimiento, actualización y mantenimiento de las instalaciones sanitarias públicas.

En el presente apartado se realizará una descripción detallada de los diferentes acentos temático - conceptuales y elementos materiales concretos que incluye la propuesta de Iniciativa Privada.

5.1: Componentes de la propuesta:

La propuesta que se promueve en la presente Iniciativa Privada se ancla, como se ha resumido en los primeros puntos del presente documento, en tres ofertas diferentes pero complementarias:

5.1.1: Sistema modular multipropósito:

Un sistema de módulos arquitectónicos de construcción liviana, variable, adaptable y aplicable para la contención y desarrollo de actividades sanitarias múltiples. Estos módulos son construidos en taller para luego transportarse e instalarse, con obras mínimas requeridas en el sitio de destino. Se estructuran en un catálogo de soluciones complejo, cuyas partes se pueden combinar para conformar un producto final "a la carta", de acuerdo a las necesidades, escala, complejidad e imagen de cada situación concreta.

5.1.2: Estudio de marca arquitectónica escalable

Este sistema de módulos arquitectónicos irá acompañado por una nueva "marca arquitectónica" distintiva, que los identifique como operación unitaria. Esta "marca arquitectónica" poseerá una estética que sea a la vez capaz de migrar de

manera sencilla a las estructuras preexistentes de toda la red de ASSE, de manera de ampliar así sus posibilidades de aplicación. El objetivo fundamental de esto es la capacidad simbólica de comunicar con claridad y rapidez las transformaciones en la red de unidades asistenciales de ASSE.

5.1.3: Servicio de operación y mantenimiento

Estas estructuras arquitectónicas se ofertan con una propuesta de operación y mantenimiento, con las características que se detallan en los apartados económicos y financieros, y también con la capacidad de migrar a estructuras preexistentes, donde la escala y condicionantes de la planta física existente lo permita.

5.2: Aplicaciones:

La propuesta del sistema de módulos multipropósito a diversidad de situaciones, y adaptar a una



cantidad mayor, a partir de estudios particulares. En esta oportunidad se ha propuesto desarrollar parte de estas aplicaciones, en principio las que se entendieron más verosímiles, lo cual no implica desestimar el futuro desarrollo (inclusive en el Estudio de Factibilidad), en función de los requerimientos de la Administración, de las otras opciones previsualizadas.

Las que se han entendido prioritarias para desarrollar en esta oportunidad, en función del diagnóstico preliminar incluido en los primeros puntos del documento, son las que se describen sintéticamente a continuación, a partir de sus programáticas constitutivas:

A: Unidades de Internación de moderados
Son agrupaciones modulares cuyo destino será la internación de pacientes moderados. Se organizarán de modo de ofrecer alternativas de internación diversas, desde las básicas en base doble a situaciones de internación individual, en

atención a situaciones particulares o situaciones de necesidad epidemiológica.

B: Unidades de policlínica polivalente (Primer Nivel de Atención)
Serán agrupaciones modulares que tendrán como destino el Primer Nivel de Atención. Contendrán consultorios polivalentes y consultorios para especialidades que requieran baño, que en todos casos será accesible. Dentro de este tipo de unidades se contemplarán las diferentes alternativas de implantación, que requerirán escalas y complejidades diversas.

C: Unidades de desconcentración de actividades internas en plantas complejas (con múltiples destinos como Hemodiálisis crónica, Hospital de día de Oncología, etc.)
Estas agrupaciones modulares tienen programáticas diversas, pero siempre el mismo objetivo, que es el de separar de las infraestructuras sanitarias

más complejas algunas actividades asistenciales para las cuales esa ubicación no es requerimiento indispensable. Esto permitirá destinar los espacios que estos servicios ocupan a actividades que si requieran esas conexiones.

Las que no se han entendido prioritarias en esta oportunidad, pero se entiende viable desarrollar en etapas posteriores, de acuerdo a los requerimientos concretos del prestador, son las siguientes:

D: Unidades de Emergencia generales o temáticas
Estas unidades pueden ser de gran utilidad para la actualización de los servicios de emergencia de hospitales o servicios de salud de escala intermedia, puesto que, para este tipo de programas, el requerimiento de garantizar continuidad en la atención puede resultar fundamental. En ese sentido, el sistema modular puede aplicarse sin generar interferencias y dificultades de atención.



Figura 10. U.B. (Unidades alternativas de internación y/o hospitalización de día) - Tratamiento modular de Complejo Estéreo de pasadizo alternativo



E: Unidades vinculadas a estructuras complejas, pero con actividades independientes (Salas de nacer, Unidades de salud mental, etc.) Estas unidades constituyen una prolongación de las detalladas en el Inciso C. Comparten con las primeras cierta autonomía de funcionamiento variable según el programa, que puede hacer razonable su segregación dentro de predios sanatoriales de mayores dimensiones (o incluso otros predios), para destinar áreas hoy ocupadas a otros usos.

F: Unidades de Cuidados Intensivos
Son agrupaciones modulares cuyo destino será la internación de pacientes críticos. Constituyen

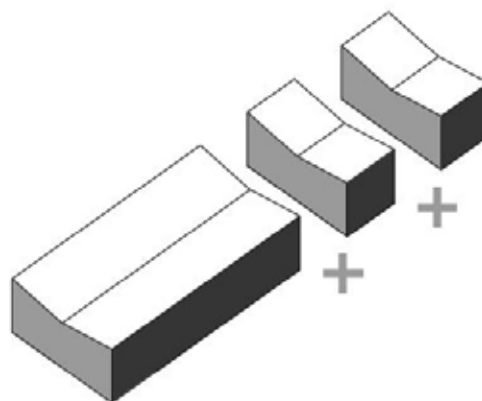
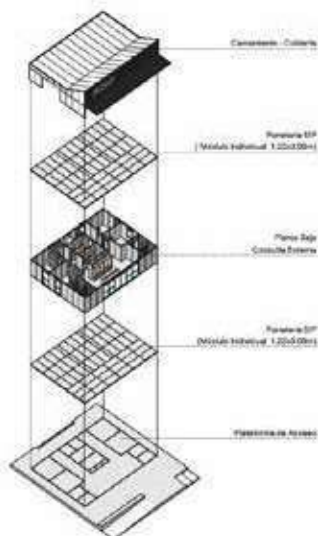
soluciones que podrían ser de muchísima utilidad en situaciones de contingencia epidemiológica, como la que se ha transitado en el último año y medio, pero también en otras circunstancias, en que el aumento de camas de cuidados intensivos resulte central.

G: Unidades infraestructurales para economía de escala (lavadero, cocina, procuraduría, etc.) Estas agrupaciones se piensan como alternativa de transformación de los servicios hospitalarios generales, mediante la concentración de actividades que atiendan a varios centros de salud. Las programáticas que las compongan pueden ser diversas, si bien las situaciones más claras en que

la estrategia puede funcionar se relacionan a los servicios mencionados.

Como ya se ha aclarado, todas estas opciones planteadas son de formulación genérica, por lo que la aplicación concreta sobre un caso particular podrá requerir los ajustes y complementaciones que se entiendan, a partir de un estudio detallado. También, como ya se ha mencionado, estas opciones no agotan las posibilidades del diseño modular.



PARQUE DE LA SALUD

Año: 2020 - 2021
Programa: Espacio público, servicios e infraestructura
Cliente: STILER
Ubicación: Montevideo, Uruguay
Área: 5 Hás/ 120.000 m²

Proyecto de IP paera el diseño y la construcción de áreas parquizadas públicas, hospitalarias no clínicas y campus universitario en predio del Hospital de Clínicas

Una propuesta de manejo integral y un menú de operaciones transformadoras para el predio de la Universidad de la República, en el corazón de la ciudad de Montevideo.

La propuesta que se promueve en la presente Iniciativa Privada se ancla en tres ofertas diferentes pero complementarias, cada una de las cuales posee diferentes énfasis, diferentes públicos – objetivo, diferentes focos de intervención, pero los mismos objetivos generales y particulares.

0.5.1: Parque de la Salud:

La intervención denominada Parque de la Salud constituye la creación de un espacio público contemporáneo, ambientalmente sostenible y de alta naturalidad, al servicio de la Universidad de la República y la ciudad de Montevideo.

Para la primera el mencionado espacio constituye un campus universitario sui generis, donde los estudiantes puedan pasar sus horas libres, meren-

dar, intercambiar experiencias y descansar en los "puentes" entre sus obligaciones.

Para la segunda, el ámbito se transformará en un espacio público natural, pero de una naturaleza compleja, diversa, que lo permita posicionarse como un parque diferente al frentista Parque Batlle. Complementariamente, y articulado en diferentes bolsones programáticos, se incorporan distintas infraestructuras de servicio, la principal de las cuales es el estacionamiento público.

0.5.2: Compactación y Apertura del Nuevo Hospital de Clínicas:

Dentro de este paquete de operaciones, se distinguen dos tipos de acciones complementarias. Las primeras están compuestas por la incorporación de dos nuevos accesos calificados a los pisos superiores del Hospital. Estos se encontrarán, el primero, sobre la Av. Ricaldoni, en el espacio disponible entre el CUDIM y la Escuela de

Enfermería, y; el segundo, sobre la calle Las Heras, entre la Facultad de Odontología y el antiguo Instituto de Traumatología, hoy en desuso. Cada uno de ellos, con sus correspondientes áreas de espera, atención y controles de seguridad, dará acceso a sendas circulaciones verticales, de manera de independizar las alas Este y Oeste de los niveles considerados del Hospital.

Las segundas están integradas por la renovación edilicia e infraestructural de los niveles liberados por la compactación del Hospital de Clínicas, de acuerdo a su Plan Estratégico, y la reformulación para su flexibilidad performativa, de manera de que puedan albergar los más variados destinos futuros. Estos destinos podrán ser servicios unitarios para cada una de las superficies generales de las alas Este u Oeste, subdivisiones menores parciales o, eventualmente, la división total en pequeñas dependencias con diversos destinos.





0.5.3: Atrio urbano, Front Desk institucional y strip comercial:

Esta intervención está integrada por la creación de un espacio de interacción social que combine: un nuevo hall de acceso y recepción para el Hospital de Clínicas, variadas áreas de espera y recreación para sus usuarios, un área de servicios sociales y comerciales, y un jardín de descanso contenido y de alta calidad. En detalle:

A: El Atrio urbano está conformado por un sistema de halles entrelazados que sustituyen el actual acceso al Hospital. Este, no permite la realización de las más básicas actividades complementarias a la atención en salud. En su nueva versión, incorporará estas actividades y además espacios de descanso e interacción al aire libre, a partir de un patio de acceso de planta circular.

B: El Front Desk institucional constituye el ámbito donde realizar la primera recepción del paciente y/o usuario del hospital. Será el lugar de la interacción inicial con el usuario, pero también un sitio emblemático de la transformación positiva del hospital, y un ámbito donde se podrán tramitar colaboraciones y asociaciones empresariales, coordinación de venta de servicios, etc.

C: El Strip comercial se configura como una estructura en espejo del Front Desk institucional. En él se localizan una veintena de locales comerciales y de servicio público, que incorporan todos los servicios accesorios que debe tener un centro asistencial de la escala del Hospital de Clínicas.

Finalmente, estos sectores de actividad, que están reunidos configurando una edificación unitaria, posee una última característica que es la de resguardar un parque interior compuesto por una de las pocas zonas calificadas paisajísticamente que persisten hoy en todo el predio.



JARDINES PARA LA SALUD

Año: 2014-2019
Programa: Sanatorio y Centro de Rehabilitación
Cliente: Banco de Seguros del Estado - CND
Ubicación: Montevideo, Uruguay
Área: 16.000 m²
Estructura: Magnone-Pollio Ingenieros Eléctrico, Térmico, Gases, Energía solar e Incendio; Ing. Eduardo Di Fabio
Sanitaria e Hidráulica: Dica y asociados
Empresa Constructora: STILER S.A.
Fotografías: Javier Agustín Rojas

Llamado Público Internacional para el Diseño, Proyecto y Construcción del Sanatorio y Centro Nacional de Rehabilitación del BSE Primer Premio

El gran desafío es, posiblemente, conjugar la fuerte especificidad (y rigidez) de las soluciones arquitectónicas frecuentemente asociadas a este tipo de programa con la incorporación de ciertas emergencias culturales y estéticas de la escena arquitectónica contemporánea, así como ciertas innovaciones en la manera en que se piensan estas estructuras y que constituyen el actual "estado del arte" de la arquitectura en salud. El acento en la "urbanización" de los edificios sanatoriales, la preferencia por equipamientos de menores dimensiones, la construcción de atmósferas orientadas al usuario, y la concreción de espacios representativos del empoderamiento del paciente (mucho más centros de bienestar y cuidado, que instalaciones de cura de enfermedades) se intentan materializar mediante las siguientes soluciones: la fuerte presencia de un exterior tanto contemplativo como apropiable, altamente espe-

cífico, la separación programática en volúmenes menores, independientes pero interconectados, la estructuración modular a lo largo del terreno como forma de dominio, control y previsión de una imagen futura de ciudad.

Lo antedicho se articula en torno a tres claves:

A: Tres jardines y dos plazas. Contrariamente a los patios tan comunes en las plantas sanatoriales (secos, pequeños, colmados de equipos), estos verdaderos jardines pintorescos se plantean como auténticos "mundos ocultos", expresión de la belleza y el optimismo tan necesarios en el entorno de la salud. Estos jardines, son también espacios de paseo, reflexión, recogimiento y ejercicio en apoyo a los ámbitos de rehabilitación y las áreas de espera.

B: El edificio: estructuras, macro-organización, neutralidad y crecimiento. El edificio está fuertemente modulado en ambos sentidos, lo que permite una gran flexibilidad de usos y transformaciones. La estructura circulatoria del basamento se compone por dos "E" imbricadas, circulaciones de público y técnica respectivamente.

C: La ciudad: relacionamiento y tiempos urbanos. La implantación se considera, no sólo desde la óptima orientación heliocéntrica para el bloque de internación, sino desde una multitud de aspectos de relacionamiento con la ciudad. El basamento, de acotada altura, media hacia las fachadas largas con las futuras calles laterales, que se consideran mediante los respectivos acondicionamientos paisajísticos. Hacia el frente, la ancha pasiva opera como remate peatonal de la plaza frontal, ampliación a su vez del espacio público.



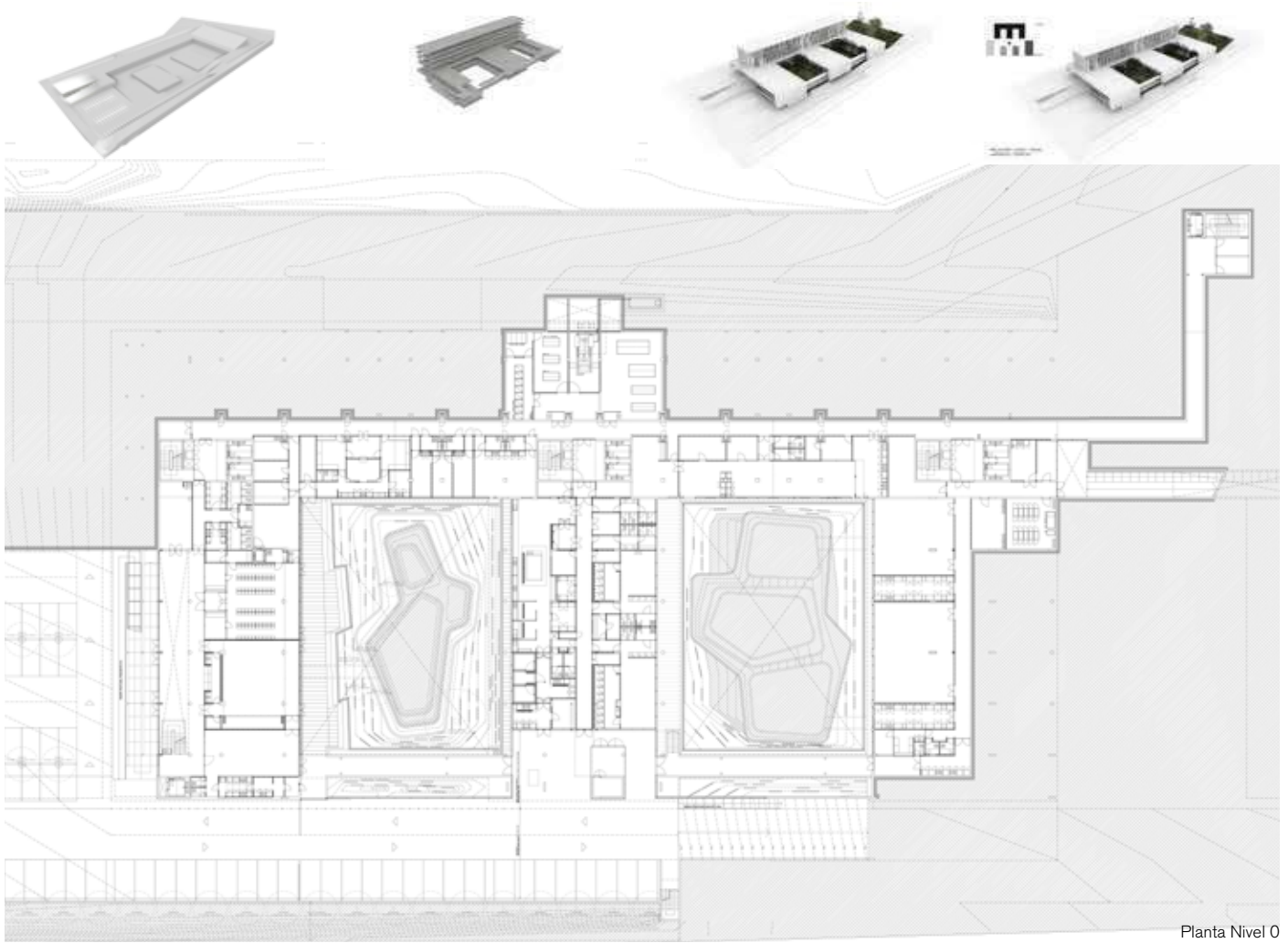

Planta Nivel 0





Fachada Oeste



Corte X

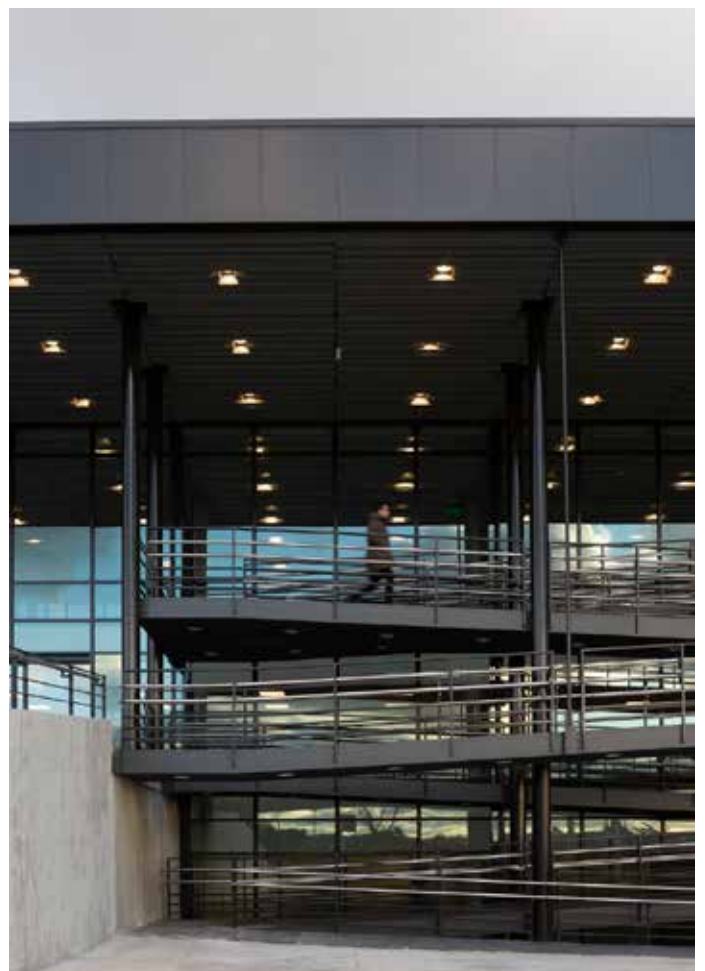

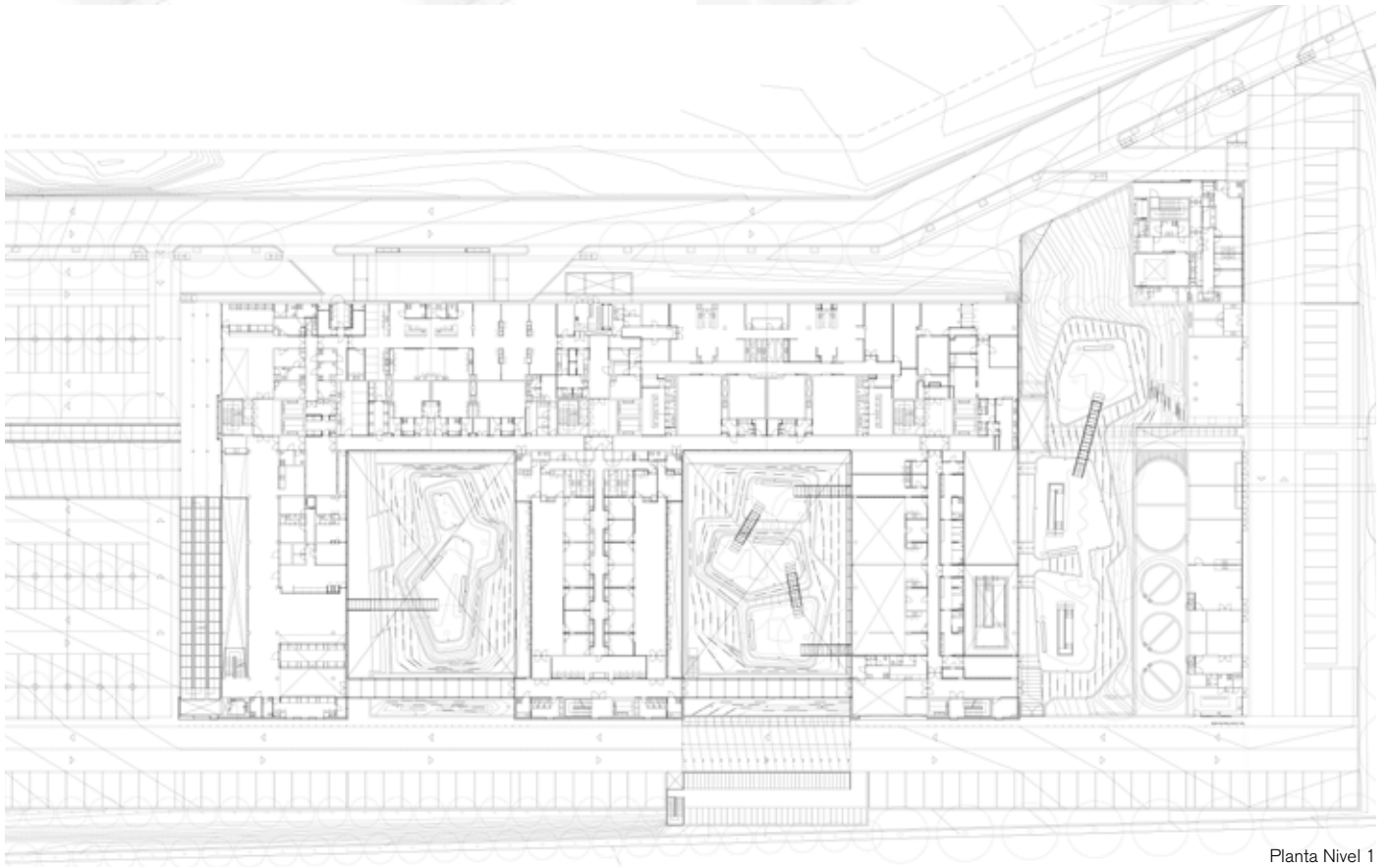

Planta Nivel 1





Fachada Norte

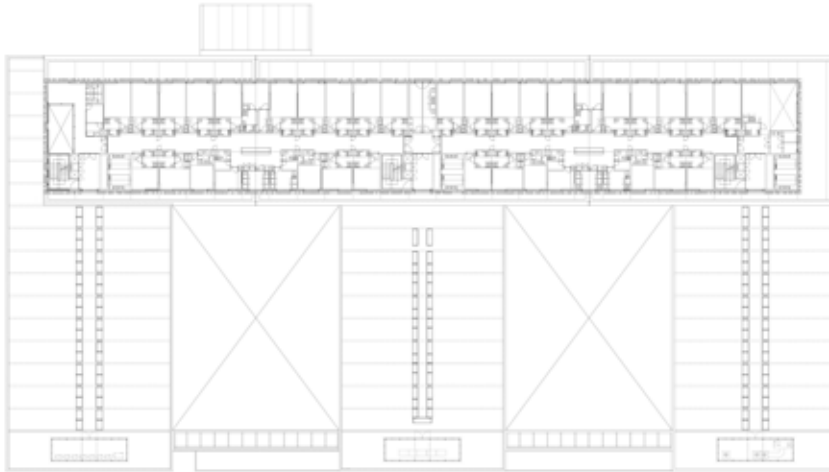

Planta Nivel 3



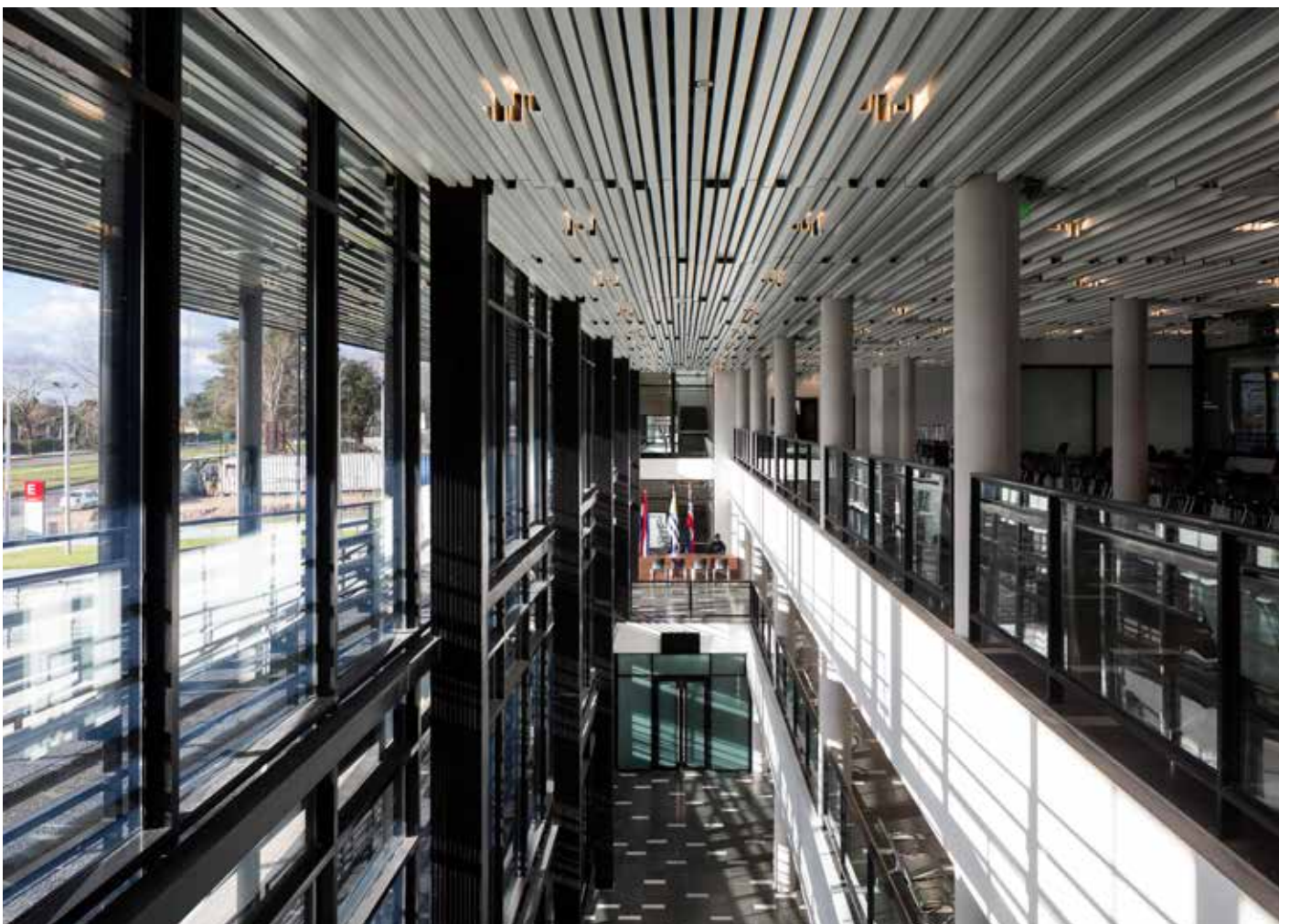

HOSPITAL CORONEL OVIEDO

Año: 2020
Programa: Hospital
Licitación: Ministerio de Salud de
Paraguay
Ubicación: Coronel Oviedo, Paraguay
Área: 21.500m²

Licitación Nacional (Paraguay) para el Centro Hospitalario en Caaguazú, Coronel Oviedo

Se conformó un edificio modular, racional en sus dimensiones, fácilmente etapabilizable y equilibrado en su volumetría en función de la superficie requerida, logrando una compacidad razonable para un programa arquitectónico de este tipo. Se parte del concepto de arquitectura sistémica aplicado al paradigma de hospital horizontal, sobre una malla isótropa de elementos estructurales conformando unidades flexibles, capaces de alojar los distintos subprogramas requeridos, y adaptarse a los futuros requerimientos. Un sistema modular claro permite una lectura precisa e inmediata por parte del usuario (paciente o técnico) de los diferentes accesos, núcleos circulatorios verticales y circulaciones horizontales.

La estructura de doble peine que presenta el proyecto permite la diferenciación de dos tipos

de circulación que recorren en el sentido de mayor longitud. De esta manera se diferencian los encuentros entre paciente y funcionario respetando criterios de accesibilidad e higiene, siendo el encuentro entre estos en la zona intermedia de los módulos médicos. Asimismo, se diferencian tres franjas de circulación: circulación general pública, circulación técnica médica y circulación técnica de servicios.

La posibilidad de crecimiento está asegurada a partir de la propia implantación del edificio en relación al terreno, y a las características modulares de planta y fachada que permiten expandir el edificio y absorber cambios interiores y exteriores sin afectar el lenguaje de las mismas.

El edificio se implanta en relación a la orientación más beneficiosa, siendo que los volúmenes

de hospitalización, en doble crujía, están posicionados en sentido este-oeste, y las circulaciones de público y acceso al edificio sobre la fachada norte. Asimismo, se saca partido de la pendiente del terreno en el sector lateral, lo cual brinda una diferencia de altura de un medio nivel, para alojar áreas blandas del programa las cuales permiten estar "deslocalizadas" respecto a otras más duras.

En términos paisajísticos se definen jardines que operan como corazones vegetales, reguladores ambientales de las áreas médicas interiores. La presencia de estos amplios jardines asegura el asoleamiento y ventilación natural de la casi totalidad de los espacios y locales de atención y trabajo. Las especies propuestas serán de porte medio, bajas y rastreras de manera de construir textura y porte.



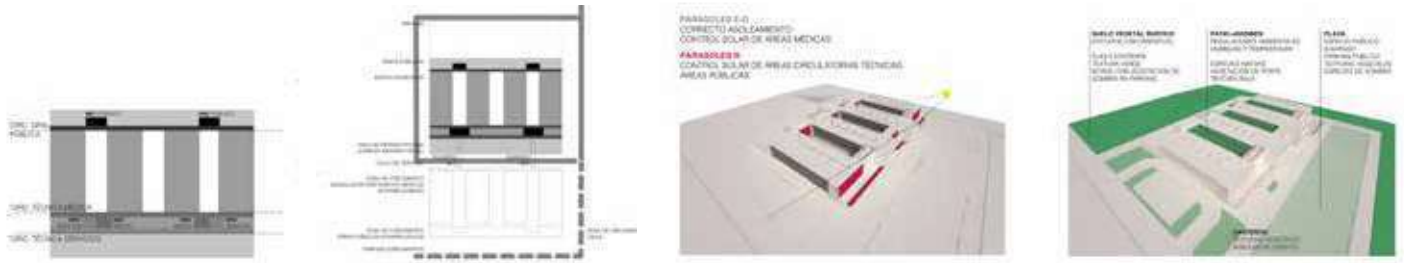

Axonométrica General



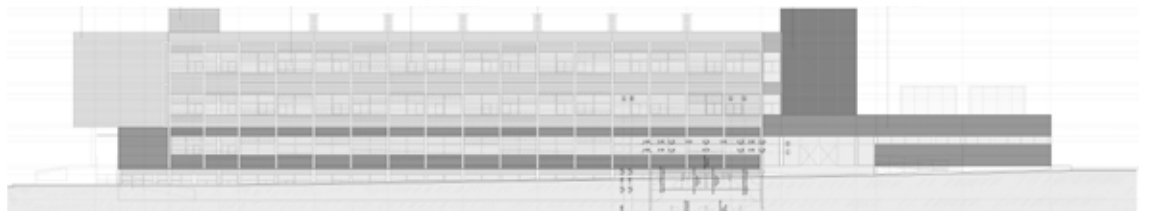

Fachada Oeste



Fachada Norte



Corte transversal B-B

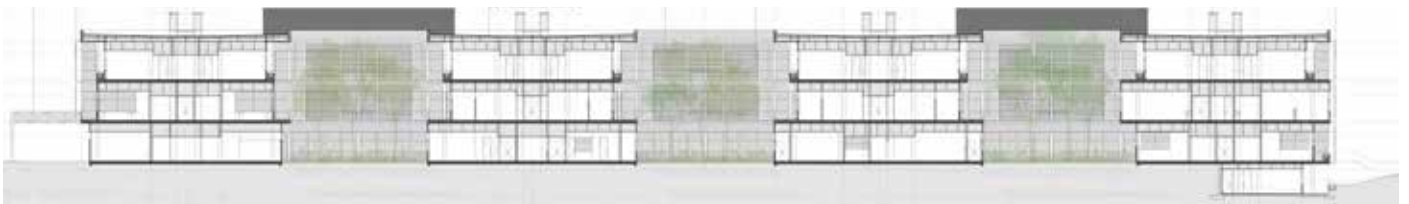

Corte longitudinal D-D



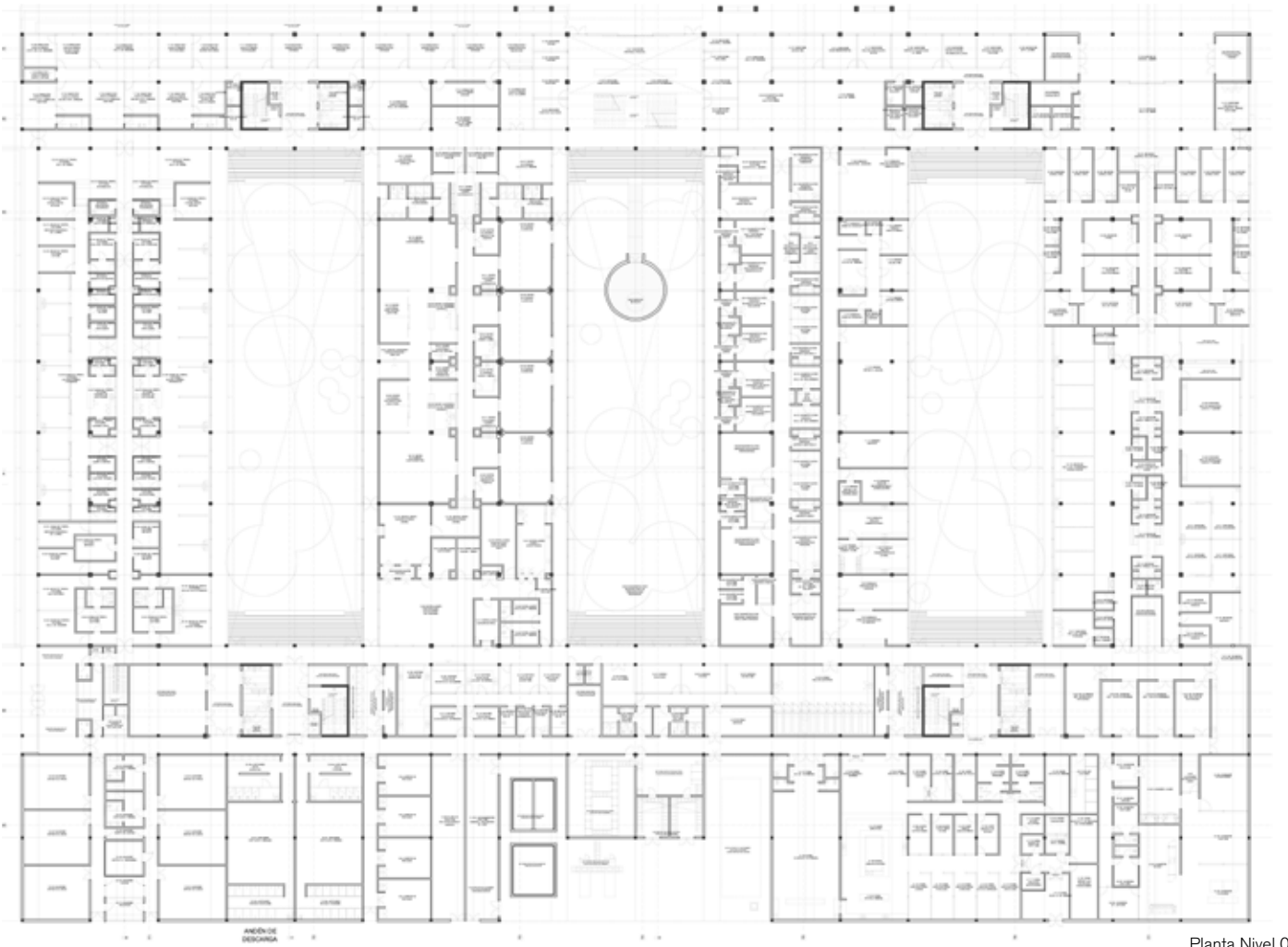

Planta Nivel 0



RECONSTITUCIÓN DE UNA GEOGRAFÍA

Año: 2018
Programa: Hospital
Cliente: Gobierno de la Provincia de Neuquén
Ubicación: Neuquén, Argentina
Área: 33.000m²
Estudio asociado: Parkour

Concurso Nacional (Argentino) de Ideas y Anteproyectos para el Hospital Norpatagónico

Estrategia uno: el valle y la meseta. La primer estrategia operativa que se plantea es por un lado remediadora (sino eficiente) sobre el uso del suelo, aprovechando las canteras existentes para construir un relato paisajístico, que articula y referencia a los dos paisajes típicos de esta zona neuquina. El valle, un área verde, frondosa, irrigada, con islas de césped que evoca y construye un (nuevo) valle próximo en el nivel inferior de las canteras. La meseta, que reconoce el paisaje que aloja al proyecto, sensiblemente más árido y con una flora típica, con colores, estéticas y texturas características. Entre el valle y la meseta se articulan tres bosques parciales y operativos donde cada uno posee una condición-función específica de índole ambiental, termodinámica o infraestructural: el bosque de reparo, el bosque del viento y el bosque solar, que asumen la condición natural-artificial de los nuevos paisajes.

Estrategia dos: Performance organizativa. Sobre el antedicho par paisajístico se posa el edificio del HNP. Se ha desarrollado en base a un diseño claro, pero también mediante una estrategia de implantación general que articula volúmenes funcionales específicos con grandes jardines que discurren entre el valle y la meseta. Permite pensar un hospital futuro que articule crecimientos variados mediante piezas modulares (ejemplo: edificio de los anexos).

Estrategia tres: Performance funcional. El edificio de hospital se organiza en concordancia con esta estrategia general, en tres piezas principales. El primero está constituido por un núcleo duro, complejo, de medicina especializada, articulado por los grandes jardines. El segundo conforma los espacios de articulación del programa médico con el medio: al norte las áreas generales públicas

y de mayor aforo; al sur el sistema de servicios y área de apoyo al programa médico; al este es cobertura para la zona de emergencia y ambulancias de distintos usos, y; al oeste, se interrumpe a la espera del posible crecimiento en los edificios anexos como se plantea en el masterplan. Por último se sitúa el volumen de internación que oficia como faro, gesto vertical en la horizontalidad extrema de la planicie neuquina sobre la barda. Busca el cielo para mimetizarse cromáticamente en su sistema de parasoles coloreados, pero también busca las vistas lejanas del valle y la ciudad.

Estrategia cuatro: Performance estética. Cada una de las tres piezas presenta una materialidad característica, que define la performance estética del edificio, pero que a la vez se compone de mecanismos que operan como controladores termodinámicos en sus diversas orientaciones.





Planta General



Corte X01



HOSPITAL DE COLONIA (ASSE)

Año: 2013-2019
Programa: Hospital
Cliente: ASSE-UNOPS
Ubicación: Colonia, Uruguay
Área: 15.300m²

Adecuación de proyecto básico a proyecto ejecutivo integral.

El Hospital de Colonia posee una superficie 15.300 metros cuadrados, desplegados en cinco pisos con una extensión en horizontal dispuesta en cuatro alas, en las que se ubican las áreas de internación, emergencia, tratamiento y consulta externa, así como un block quirúrgico con tres amplias salas de cirugía de primer nivel.

El área asistencial es amplia, con 60 camas de internación, contando originalmente con la posibilidad de expandirse para incorporar un Centro de Tratamiento Intensivo, lo que efectivamente se concretó años más tarde.

La potencialidad de la planta física del moderno edificio, posibilita que el nuevo Hospital, atienda no solamente a usuarios de todo el departamento de Colonia, sino que se transforme en un centro de referencia para la Red Regional, del sudoeste del país, brindando servicios para usuarios de otros departamentos, entre ellos Soriano, Río Negro y el oeste de San José.

Está pensado, además, para que funcione allí un área docente-asistencial, a fin de que se pueda formar personal, incluso residentes, como es usual en los hospitales modernos, jugando un papel importante en la profundización de la reforma sanitaria y en los convenios de complementación público-privada.

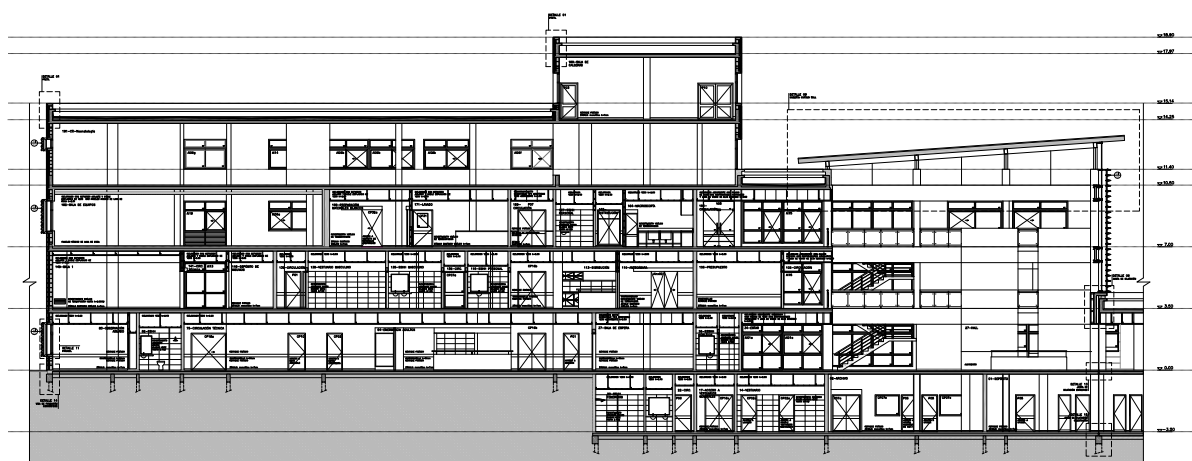
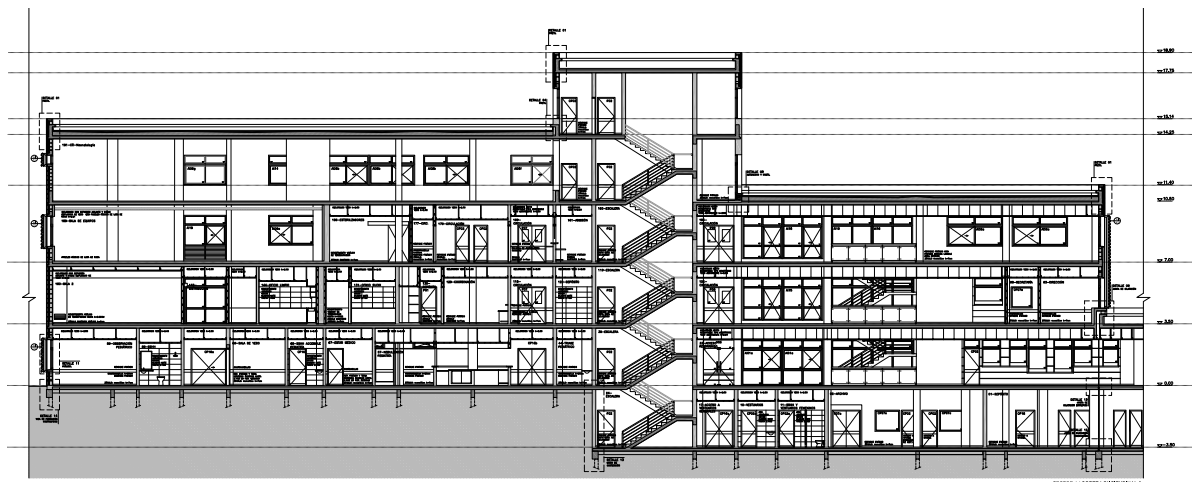

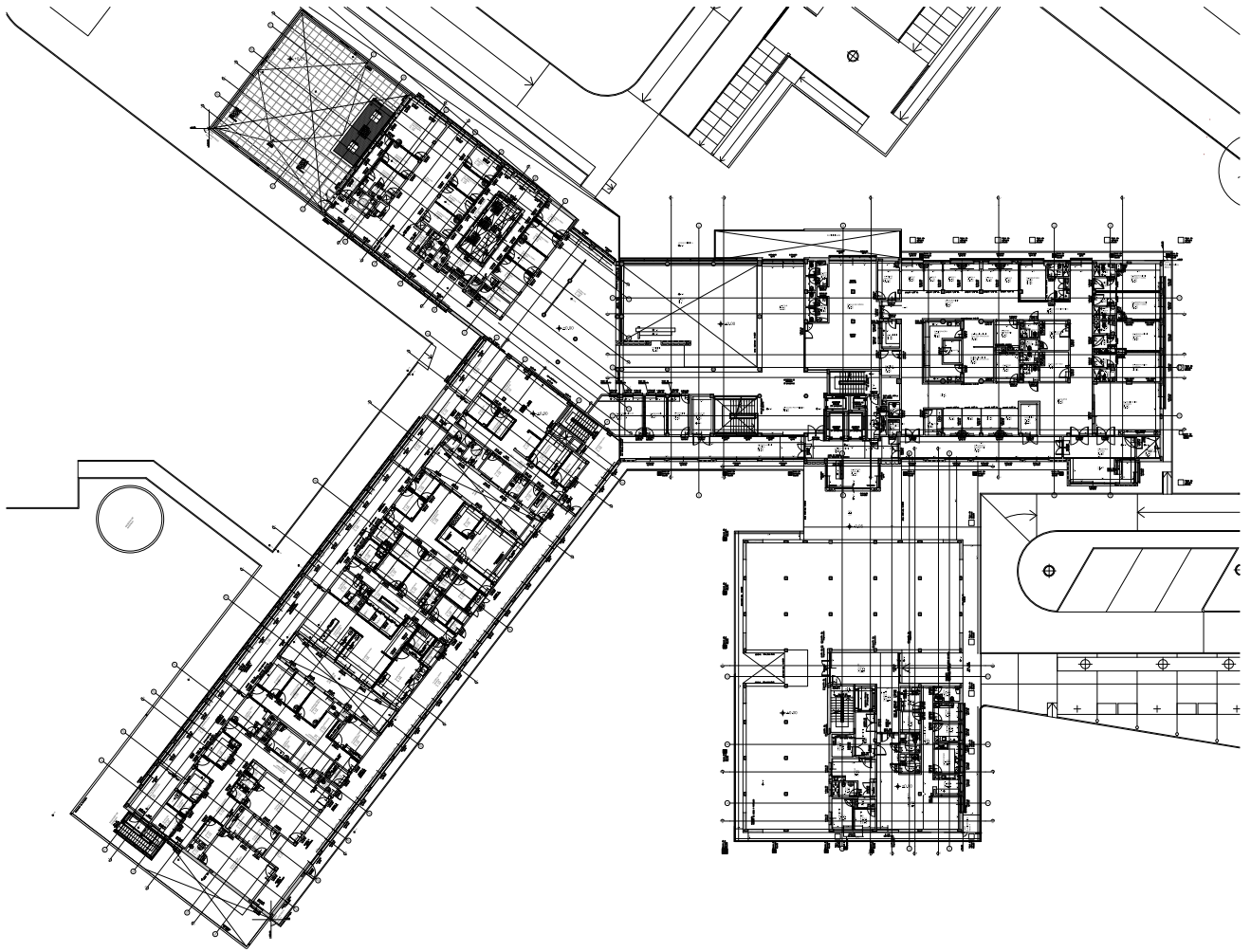

Planta General



PABELLÓN DE CRISTAL

Año: 2015-2018
Programa: Policlínico
Cliente: CASMU - IAMPP
Ubicación: Montevideo, Uruguay
Área: 500 m²
Fotografías: Luciano Machín

Centro Médico Colón-Lezica del CASMU-IAMPP

El presente edificio forma parte de la red de policlínicas zonales del CASMU, segundo prestador privado de salud del país, y se encuentra ubicado en la unión de los barrios Colón y Lezica, en la periferia de la ciudad de Montevideo. Posee un total de ocho consultorios de especialidades varias más sus servicios anexos: farmacia, administración, áreas de personal, más una base de salida de emergencia médico móvil.

Constituye el reciclaje y ampliación de una pre-existencia de mediados del siglo veinte, edificada con destino de vivienda unifamiliar de clase medio alta. Por tal razón, muchos de los espacios del piano nobile poseen terminaciones de gran calidad que se han intentado preservar: carpinterías, frisos, cielorrasos, pavimentos. El espacio más distintivo de esta edificación está constituido por un solárium cerrado que remataba la casa

hacia el jardín posterior, en el cual destaca un interesante ejemplar de Magnolia Japonesa.

Este espacio se utiliza como motivo central para la refuncionalización y ampliación. Así, el nuevo pabellón se desarrolla enteramente en cristal (como su reflejo), separándose además de él mediante un puente vidriado, de manera de no afectar el ingreso de sol original. Entre ellos se recompone la antigua pérgola, soporte de vegetación ornamental y protección contra el exceso de radiación solar. El pabellón, de estructura metálica modular, suspende uno de sus locales para generar un patio menor en el cual quede contenida la mencionada magnolia.

La organización funcional se estructura a partir de la clarificación de un eje circulatorio que conecta los espacios preexistentes con el pabe-

llón de ampliación. En torno al primer tramo se encuentran el hall de acceso, las áreas administrativas, los consultorios ginecológicos y la enfermería, mientras que en el segundo (ya en la ampliación) los consultorios de medicina general y los de pediatría.

La estética general del pabellón de ampliación se materializa (una vez más) en atención a las reglas del protocolo de marca elaborado para la institución: superficies en pastilla vitrificada azul, paneles vidriados modulares, etc. La edificación preexistente, enteramente terminada en revoque imitación piedra, se ve intervenida puntualmente por medio de una serie de objetos adosados: el volumen de la farmacia, la rampa de acceso. Estos incorporan la estética contemporánea de la Institución al soporte neutro de la antigua vivienda.



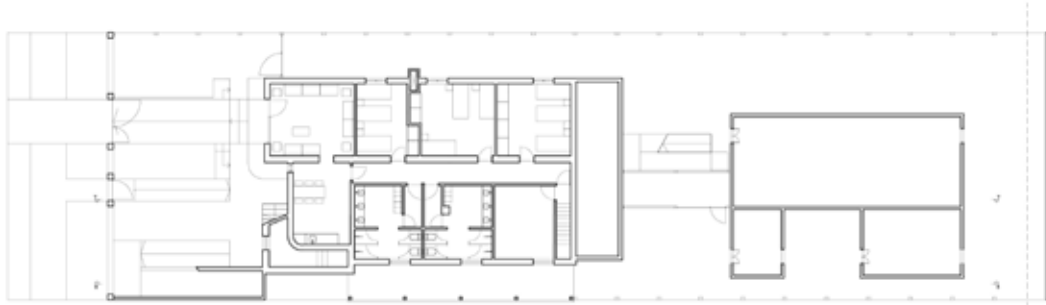

Planta Subsuelo

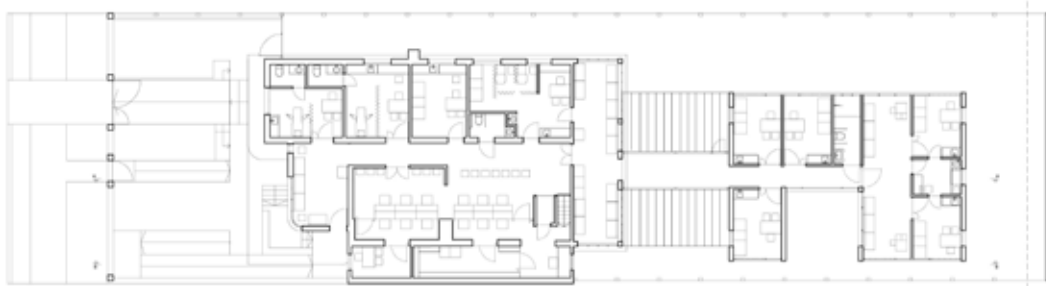

Planta Baja



Corte Longitudinal



MUNDO INTERIOR

Año: 2012-2016
Programa: Policlínico
Cliente: CASMU - IAMPP
Ubicación: Montevideo, Uruguay
Área: 660 m²
Fotografías: Luciano Machín

Centro Médico Piedras Blancas del CASMU-IAMPP y Taller de ambulancias

El presente edificio forma parte de la red de policlínicas zonales del CASMU, segundo prestador privado de salud del país, y se encuentra ubicado en Piedras Blancas, barrio periférico de la ciudad de Montevideo. Posee un total de siete consultorios de especialidades varias más sus servicios anexos: farmacia, administración, áreas de personal, etc.

La premisa inicial de proyecto fue dotar a todos los ambientes de una profusa iluminación y ventilación natural, poco común en este programa, y a la vez gran intimidad tanto para el paciente como para el profesional, configurando un relajado 'mundo interior' desde el cual enfrentar la posibilidad o certeza de la enfermedad. Debido al volumen del programa arquitectónico y lo estrecho del frente se optó por la organización en torno a dos patios enjardinados, cada uno de

los cuales posee una expansión desde las salas de espera y un joven lapacho.

La organización funcional se estructura a partir de un peine circulatorio que conecta tres bloques separados por los patios antedichos: en el primero se encuentran el hall de acceso y las áreas administrativas, en el segundo consultorios y, en el tercero, consultorios y áreas de personal.

La estética general del edificio se materializa en base a las reglas del protocolo de marca elaborado para la institución, que incluye unos pocos elementos reconocibles: las superficies en pastillas de piscina azul, los cerramientos de paneles vidriados modulares, los interiores blancos con pisos oscuros, dos o tres piezas de mobiliario características. A partir de este

catálogo algo neutro, la edificación se ocupa de adquirir cierta pregnancia mediante unas pocas perturbaciones: un pliegue en la fachada principal que indica la existencia de un acceso vehicular, una solución rítmica en la extensa fachada lateral que descubre la circulación principal del edificio y las áreas de espera de pacientes.

Avanzada ya la obra, el estacionamiento posterior se vio interpelado por el requerimiento de alojar el taller de mantenimiento de ambulancias de la empresa, junto con una base de salida de emergencia móvil. Este se resolvió a su vez utilizando similares criterios, reservando un jardín al fondo del predio hacia el cual estas dependencias pudieran volcarse, ganando cierta privacidad frente a la dinámica del movimiento vehicular.



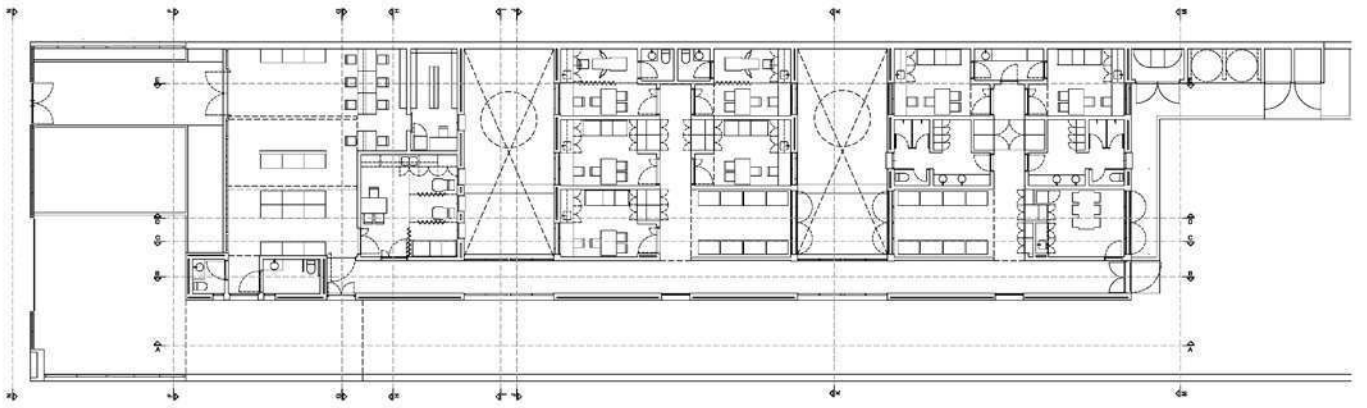

Planta Baja



Fachada Lateral

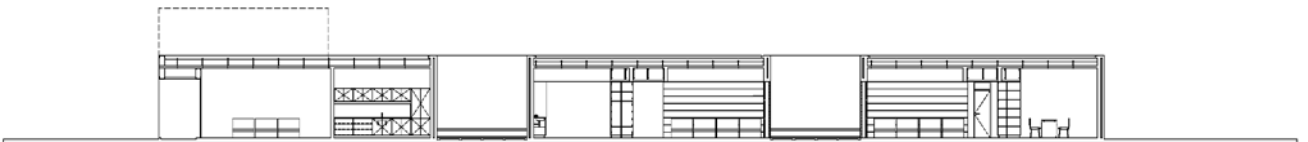

Corte Longitudinal



CTI BLANCO

Año: 2016
Programa: Unidad de terapia
intensiva
Cliente: CASMU - IAMPP
Ubicación: Montevideo, Uruguay
Área: 300 m²
Fotografías: Andrés Cardinal

Centro de Tratamiento Intensivo del CASMU-IAMPP

El presente proyecto forma parte del Centro de Tratamiento Intensivo del CASMU, ubicado en diversos niveles superpuestos del edificio central del mencionado prestador de salud, en la ciudad de Montevideo. Posee un total de doce camas que, junto con otros dos módulos similares en sendos pisos inferiores conforman la totalidad del servicio.

El desafío creativo principal de este proyecto fue intentar optimizar el funcionamiento de un módulo de tratamiento intensivo que ya poseía dos ejemplos prácticamente idénticos en el mismo edificio, con el consecuente acostumbramiento del personal técnico a dicha solución organizativa. Esto se logró mediante la reubicación de la central de enfermería en un lugar baricéntrico, de manera que no existieran puntos ciegos en ninguno de los boxes,

inconveniente que existía en los otros niveles. Además de esto, se incorporó (en la medida de lo posible) la luz natural, de forma que los pacientes (frecuentemente fuera de ambiente) recuperen mediante la dinámica de cambios de la luz diurna cierta noción del paso del tiempo y reafirmen la conciencia del mundo exterior a la enfermedad.

Los desafíos técnicos también fueron variados, puesto que el servicio se aloja en un área que 'cabalga' entre dos edificaciones de diferente edad y características constructivas. Por ello hubo que solucionar una diferencia de niveles de piso de casi treinta centímetros y múltiples dificultades en las alturas libres y de dinteles que se reflejaron en las soluciones de infraestructuras.

Finalmente, la elección estética se apoyó en la repetición de un único color superficial, el blanco, que (al igual que el verde y el azul en los pisos inferiores) permite ubicar rápidamente a que nivel del servicio se hace referencia. Este color se incorporó mediante la alternancia de pastillas de piscina y cerámicos rectificadas para las áreas de mayor requerimiento estéril y pinturas para las áreas generales. Los mostradores, en maderas laminadas grises, combinan los tonos con el mármol travertino de las mesadas, veteados en gris sobre el fondo blanco.



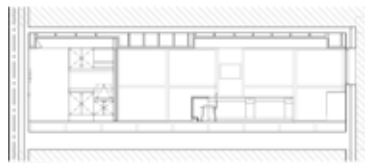

Corte B

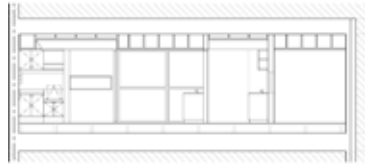

Corte C

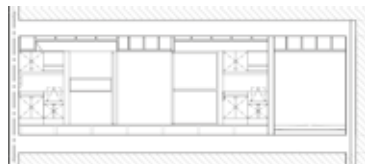

Corte D

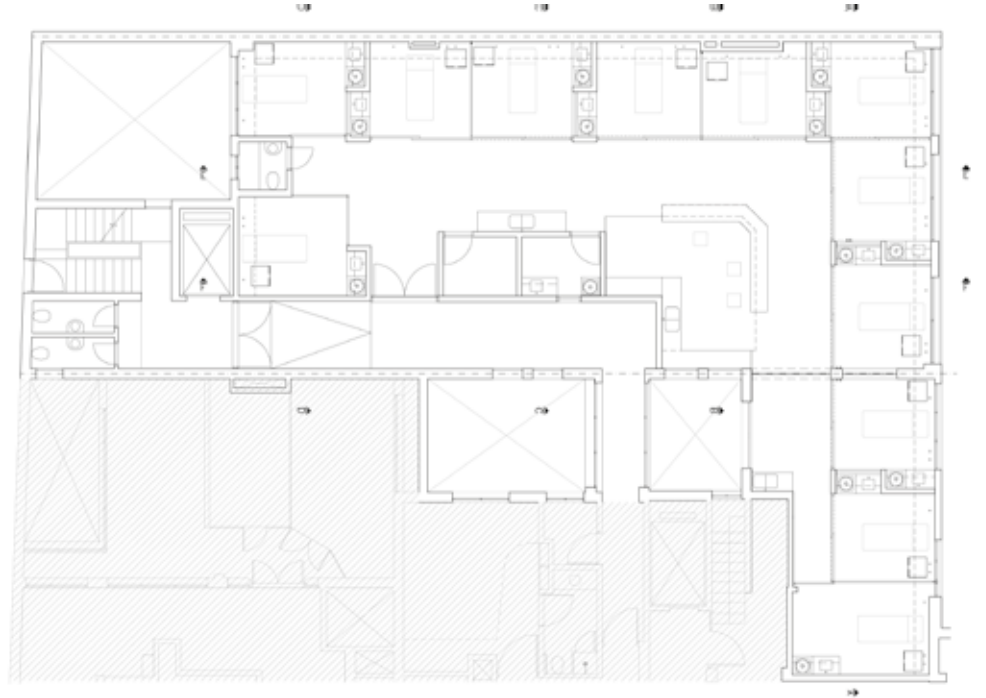

Planta Baja

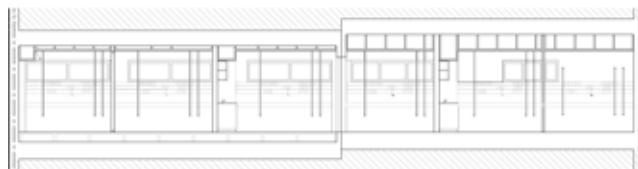

Corte A

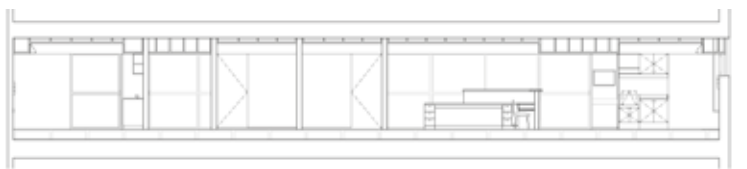

Corte F



CALIDAD DE VIDA

Año: 2014-2015
Programa: Centro de hemodiálisis
Cliente: CASMU - IAMPP
Ubicación: Montevideo, Uruguay
Área: 710 m²
Fotografías: Andrés Cardinal

Servicio de Hemodiálisis Crónica del CASMU-IAMPP – Antiguo CASMU Nro.4

La hemodiálisis crónica representa un tratamiento que, además de agobiante y rutinario, se desarrolla (en el país) en ambientes hospitalarios que, en principio, no serían imprescindibles para el mismo. Adicionalmente, las salas de hemodiálisis suelen ser espacios lúgubres y ensimismados, que no contribuyen en nada a la mejora en el estado de ánimo del paciente.

Por oposición a esto el presente proyecto se desarrolla desde la premisa de generar una transformación radical en el ambiente asociado al servicio de diálisis de la Institución, como manera de mejorar la calidad de vida de los pacientes que deben permanecer por períodos prolongados en dicho tratamiento.

Para ello se opera desde distintos aspectos. Primero incluyendo fuertemente la presencia del

exterior en la sala mediante dos frentes vidriados de gran importancia, sólo interrumpidos en el área central, por los accesos y esperas. Esto refuerza la conciencia de la continuidad vital, reduciendo además la presión del entorno médico - hospitalario.

Segundo, mediante la transformación del layout base de la sala, de la conformación tradicional de dos hileras (cercanas) de sillones enfrentados, a una diferente, con una banda central de servicios de apoyo. Esto permite una mayor privacidad de los pacientes, y el foco en otras dinámicas exteriores a la enfermedad, que en el formato anterior estaba siempre reflejada en la visión constante del otro.

En tercer lugar, mediante la puesta en primer plano de la personalización de los amenities

disponibles: imagen y sonido. De los usuales servicios comunes a varios puestos se ha pasado aquí a un manejo individual de estos servicios, lo que contribuye fuertemente a la mejora de la estadía durante el tratamiento.

Finalmente, se han considerado atentamente todos los servicios anexos de consulta y control, otorgándoles una dimensión y ubicación acordes; y se ha intentado dotar al edificio de una imagen que, manteniendo los estándares imprescindibles de asepsia, combine la estética sanatorial con la residencial.

El Servicio de Hemodiálisis Crónica del CASMU constituye en la actualidad, con treinta puestos operativos, el mayor centro de hemodiálisis del país, con capacidad para atender a una población de ciento cincuenta usuarios.



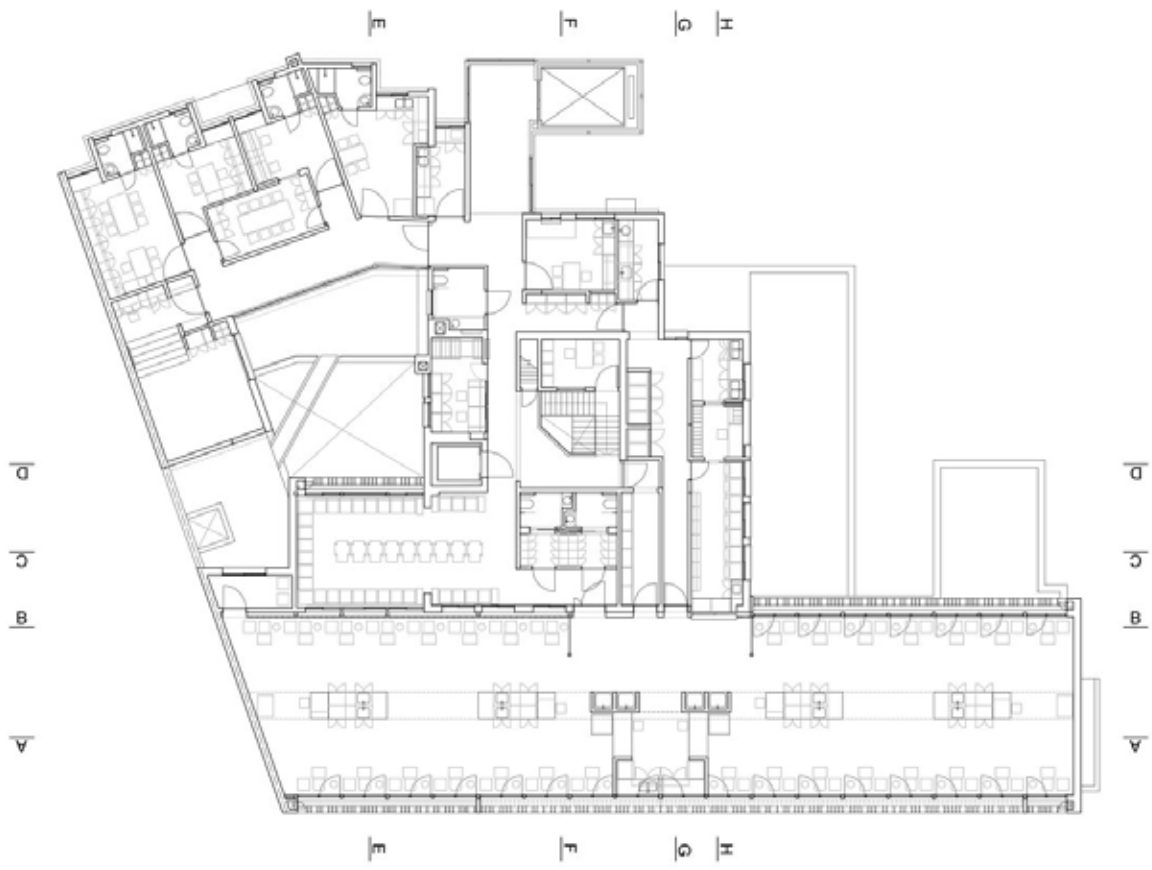

Planta Baja





Corte C

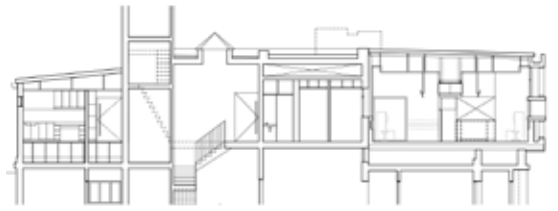

Corte F

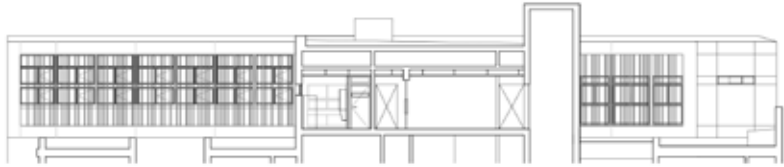

Corte D

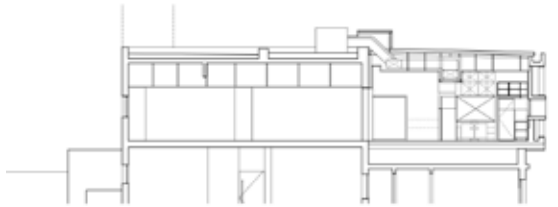

Corte G

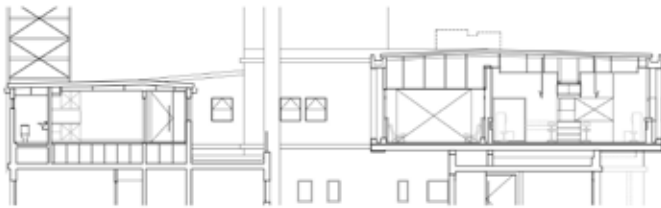

Corte E

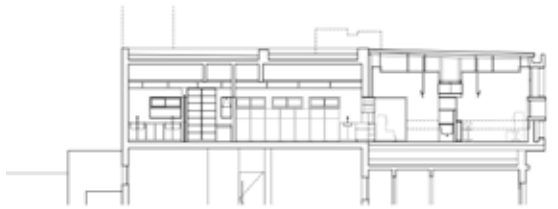

Corte H



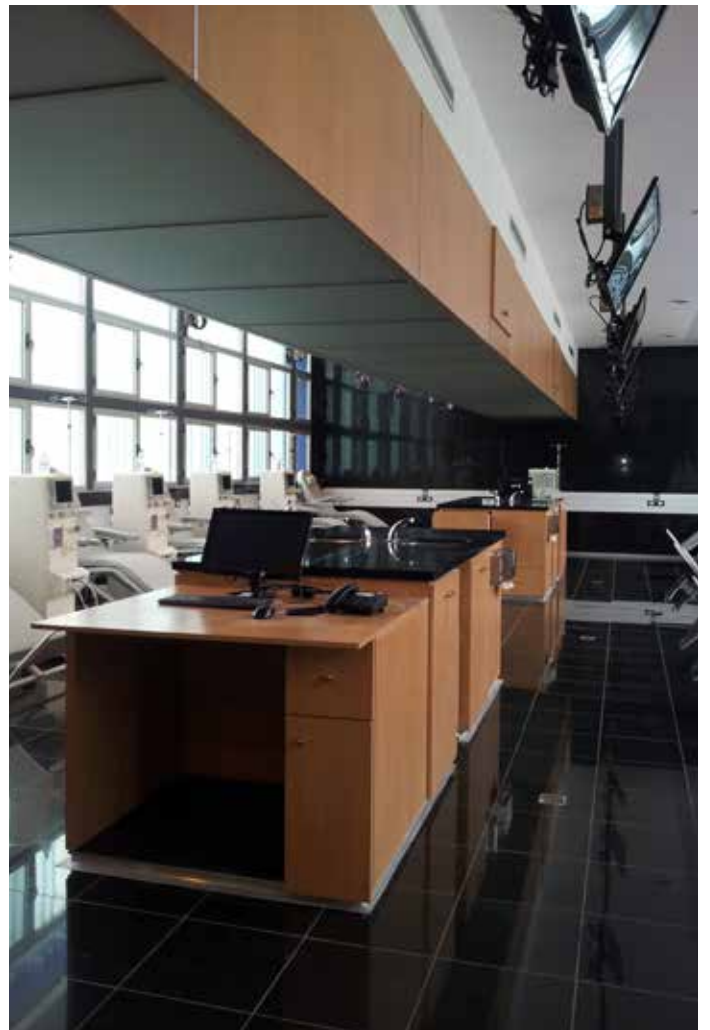

ESPACIO ROBOTIZADO

Año: 2013
Programa: Laboratorio Clínico
Cliente: CASMU - IAMPP
Ubicación: Montevideo, Uruguay
Área: 200 m²

Laboratorio Central del CASMU-IAMPP

El presente proyecto constituye la refuncionalización total del Laboratorio Central del CASMU, a causa de la incorporación de una cinta de exámenes clínicos robotizada, de última generación. Dicha transformación forma parte además del proceso de centralización asistencial que está afrontando dicho prestador de salud, trasladando todos los servicios diagnósticos y de internación hacia su sede central de la avenida 8 de Octubre.

Con tal motivo se tomó un área en el subsuelo del mencionado edificio que se encontraba subutilizada y se incorporó en ella el equipamiento clínico nuevo, así como el resto del existente y todas las áreas administrativas y médicas vinculadas a los diferentes tipos de exámenes clínicos.

La complejidad de esta intervención estuvo dada por dos cuestiones principales. En primer lugar se debió replicar un sistema constructivo modular con el cual se construyó todo el edificio, hoy discontinuado. Esto obligó a reutilizar parte de la panelería y las aberturas en ella incorporadas. En segundo lugar, las autoridades de la Institución creían imprescindible mantener a la vista del público el nuevo equipamiento, con lo cual se debió idear una organización funcional que lo hiciera visible desde los halles generales.

De esta manera, la cinta robotizada se colocó lindante a uno de los patios interiores, y separada de otro sólo por la circulación técnica. En torno a ella se situaron los espacios relacionados, en particular la sala de informes médicos, con vista directa a dicho local. En el extremo

opuesto de la planta se localizaron las áreas administrativas, en relación directa con el acceso desde las áreas de público.



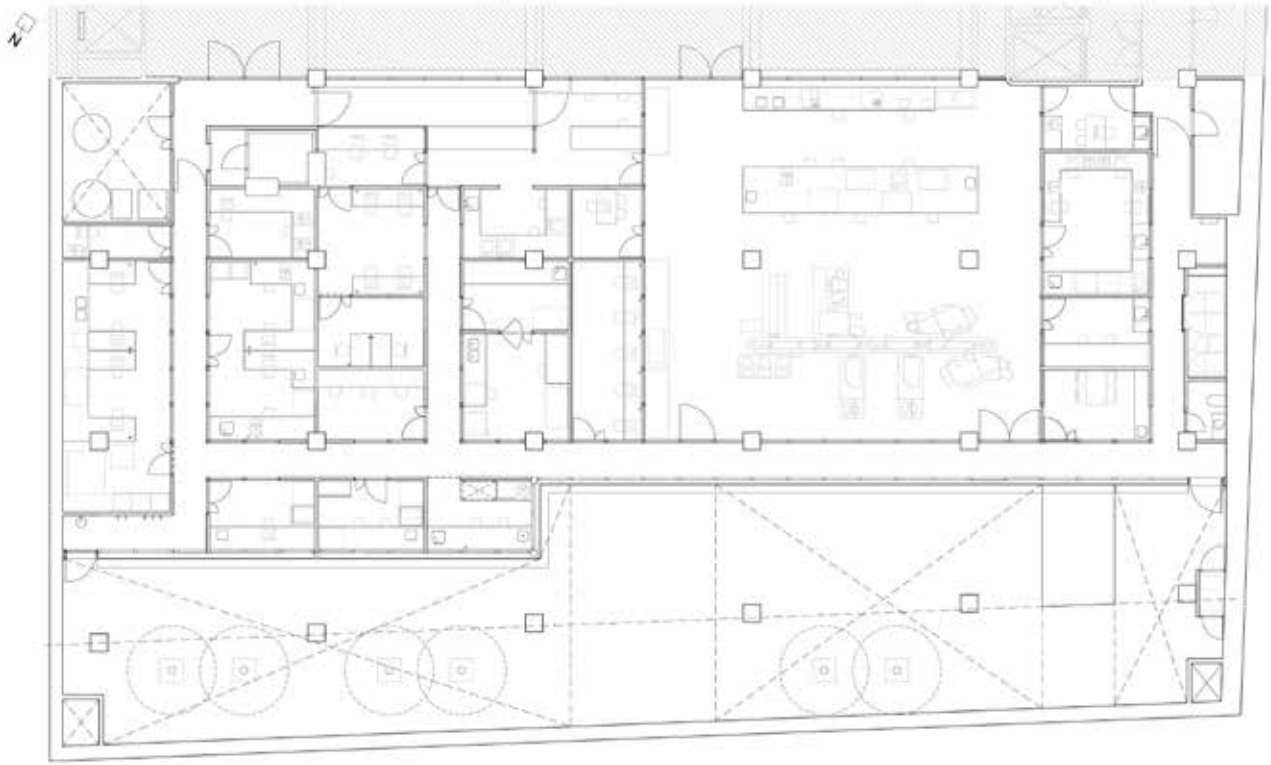

Planta



COLONIZAR UN VACÍO

Año: 2013-2014
Programa: Clínica
Cliente: CASMU - IAMPP
Ubicación: Montevideo, Uruguay
Área: 400 m²

Servicio de Extracciones del CASMU-IAMPP

El proyecto surge como consecuencia del proceso de centralización asistencial que está desarrollando el CASMU, mediante el cual se intenta concentrar todas las tareas asistenciales de cierta complejidad en un único centro (CASMU 2). Por dicho motivo las áreas generales del edificio policlínico están sufriendo la fuerte presión de albergar gran cantidad de actividades que anteriormente se desarrollaban en otras locaciones.

En esta oportunidad, la necesidad de localizar el Servicio de Extracciones y el de Atención al Cliente hacían peligrar la integralidad del Hall principal de acceso, que era visto por las autoridades de la Institución como el único "espacio disponible". El desafío por tanto fue cómo "construir" espacio para estos servicios sin colonizar las áreas generales, en especial sin obstaculizar las vistas

hacia los espacios interiores a múltiple altura. La estrategia adoptada fue entonces sencilla: ocupar el vacío bajo el alero de acceso, reconstruyendo la línea del volumen principal, lo que permitió ocupar un espacio "perdido" a la vista de los usuarios, explicitar al exterior las transformaciones en ejecución en el edificio, a la vez de salvaguardar los espacios públicos interiores.

Los dos servicios se organizaron uno a cada lado del acceso principal, situado en el eje del edificio, reservando un espacio en el extremo oeste de la planta para ubicar un pequeño hall de acceso particularizado al Área de Sanatorio.

El área del Servicio de Extracciones se compone por un mostrador de atención personalizada equipado para recibir al usuario, que da paso posteriormente a ocho puestos de extracción

de sangre. Completan los servicios internos una pequeña espera para pacientes en estudios de glicemia, un área con dos puestos de recuperación, una pequeña enfermería-economato conectada mediante un montacargas con el Laboratorio y servicios higiénicos para pacientes. La única expresión estética del espacio es conferida por el respaldo de pastillas azules y las islas de servicio terminadas en Mármol Venatino.

El área del Servicio de Atención al Cliente incluye ocho puestos de atención y un pequeño apartado para tareas administrativas internas. El equipamiento, íntegramente ejecutado con terminación en Haya Bavaria intenta crear, dentro de los estándares económicos disponibles, un ambiente más amigable, diferenciado de las áreas de atención de salud. Desafortunadamente, la concreción de este sector todavía está pendiente parcialmente.



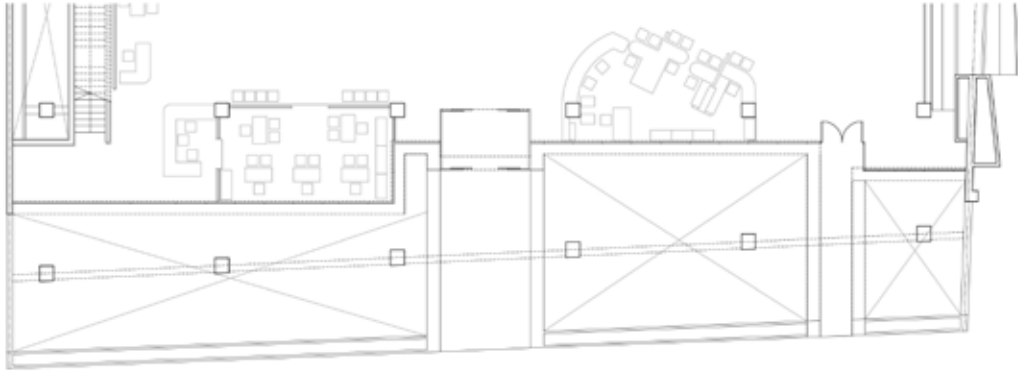

Planta Existente

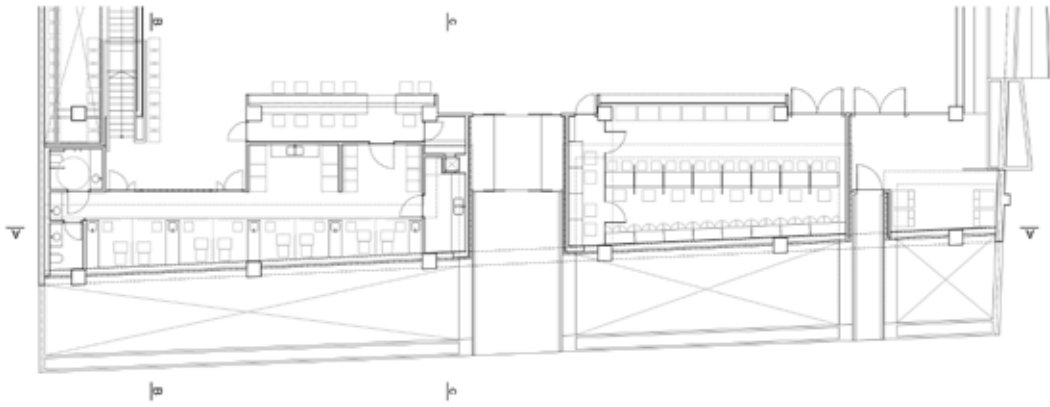

Planta Proyecto



DE CASA QUINTA A CENTRO DE SALUD

Año: 2013
Programa: Policlínico
Cliente: CASMU - IAMPP
Ubicación: Montevideo, Uruguay
Área: 720 m²
Fotografías: Andrés Cardinal

Centro Médico Agraciada del CASMU-IAMPP

El proyecto para el Centro Médico Agraciada forma parte de una serie de obras, hoy en ejecución o proyecto, que profundizan la política de atención descentralizada que el CASMU ha emprendido en los últimos años a partir de las metas propuestas por el Sistema Nacional Integrado de Salud.

La estrategia proyectual consistió, por un lado, en calificar el edificio existente aprovechando su estructura original mediante operaciones de reciclaje, restaurando su imagen original, y potenciando aquellos espacios con espacialidades específicas, y por otro crecer en área con una imagen contrapuesta y contemporánea, que comunicara al exterior el cambio de estatus del edificio.

En particular el presente Centro Médico com-

bina dos programas: un policlínico (unidad de primer nivel de atención médica), que incluye 12 consultorios, laboratorio, farmacia, cajas, áreas de personal y servicios en general, con sus respectivas áreas de espera, cubriendo una superficie de 620 m² y, por otro lado, una base médica de salida de las unidades móviles de emergencia, que incluye área de estar, dormitorios y servicios, cubriendo una superficie de 120m².

En ese sentido se ubica la primer parte del programa (Policlínico) en la estructura original distribuyendo las áreas públicas de este (halles, áreas de esperas, circulaciones) próximas o en las áreas del hemicyclo central, de alta calidad espacial, otorgándoles nuevamente vida, a la vez de desplazar el sistema de consultorios en las habitaciones originales de las alas laterales.

La segunda parte del programa se ubica como una estructura nueva, liviana, tanto de imagen como de construcción, que se posa ligeramente sobre la preexistencia, de manera de calificarla y no modificar la fachada original. Se intenta mediante este recurso construir un diálogo sutil entre la vivienda original y la obra nueva, que en la noche se transforma en una linterna luminosa.



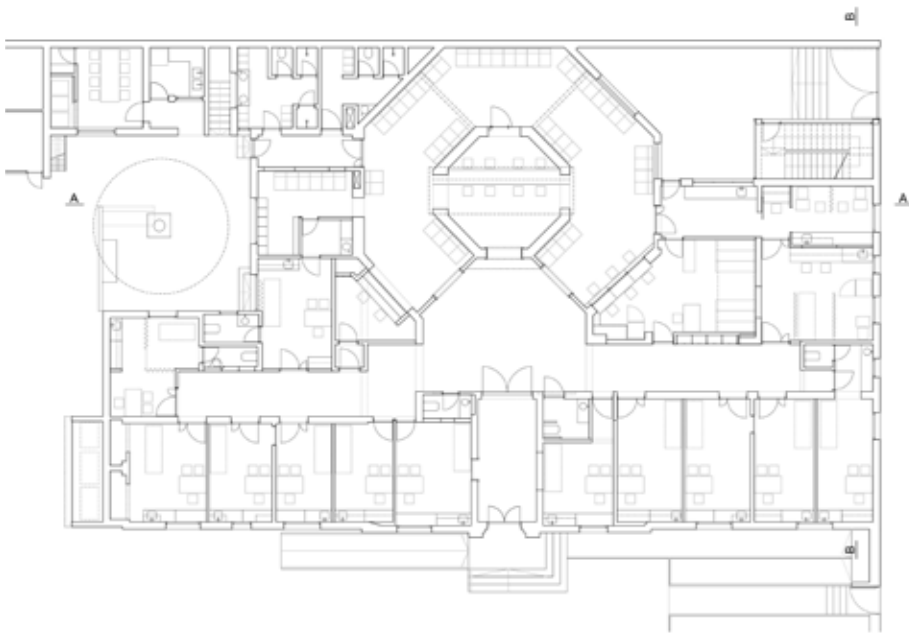

Planta Baja

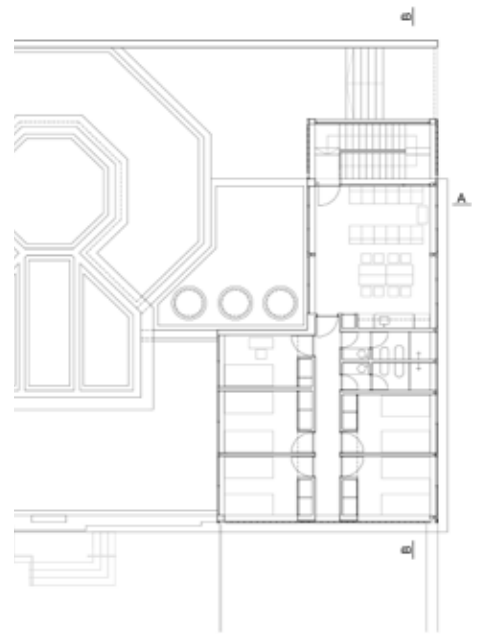

Planta Alta



Fachada Lateral

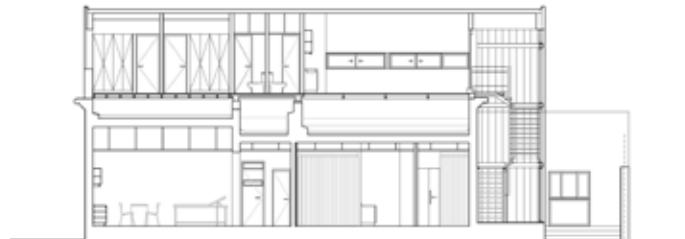

Planta Proyecto



PATRIMONIO EN MOVIMIENTO

Año: 2012-2013
Programa: Reciclaje Policlínico
Cliente: CASMU - IAMPP
Ubicación: Montevideo, Uruguay
Área: 640 m²
Fotografías: Andrés Cardinal

Centro Médico Bulevar Artigas del CASMU-IAMPP

Constituye un reciclaje y readecuación de la antigua Vivienda Barreira - Risso, obra del arquitecto Román Fresnedo Siri de mediados de la década del cuarenta del siglo pasado, para servir como policlínico a la mencionada Institución.

Una de las obras cumbres de la arquitectura del autor, y por traslación de la arquitectura moderna en el Uruguay, alojó a la Sede de la Unión Europea por más de una década, habiendo sufrido gran cantidad de transformaciones para dicho fin, muchas de las cuales implicaron daños de cierta entidad en su estructura material: pisos, carpintería, mobiliario fijo, etc.

El presente proyecto ha tenido entonces como desafío abordar el cambio de uso, que requería por ejemplo la incorporación de un ascensor de pasajeros, y a la vez recuperar el acervo arquitect-

tónico involucrado, dentro de estrictos criterios económicos y de imagen de marca del prestador de salud.

En dicho sentido se realizó un estudio detallado de los antecedentes existentes y de publicaciones de época, de manera de discriminar las áreas que se mantenían intactas del proyecto original y cuáles ya habían sido transformadas, con el objetivo de actuar exclusivamente en estas últimas. Se mantuvieron las áreas de relación de la planta principal y primer nivel (únicas intactas) para las actividades administrativas, que eran las que requerían la incorporación de menor cantidad de infraestructuras. En el extremo opuesto, se identificó el volumen posterior, que originalmente poseía un único nivel destinado a cochera y ya ha sido profundamente transformado, como el lugar indicado para incorporar el ascensor.

Paralelamente al esfuerzo por mantener contenidas y racionalizar las modificaciones físicas requeridas por las transformaciones funcionales, se intentó operar de manera global sobre el edificio, recuperando la totalidad de los pisos de parquet de lapacho, las aberturas de hierro y cortinas de enrollar, así como la terminación superficial de las fachadas, persistentemente vandalizadas por los grafiti.

Finalmente, tanto las inaplicables reglamentaciones de cartelería, como las recomendaciones peregrinas de la mencionada Comisión (entre otras la prohibición de pintar la terminación de revoque imitación piedra que llevaba casi veinte años de pintada en incontables manos) nos dan, una vez más, un panorama de lo precarias que son aún la protección patrimonial en nuestra ciudad y la actuación de sus cuadros ejecutores.





Planta Existente



Fachada Lateral

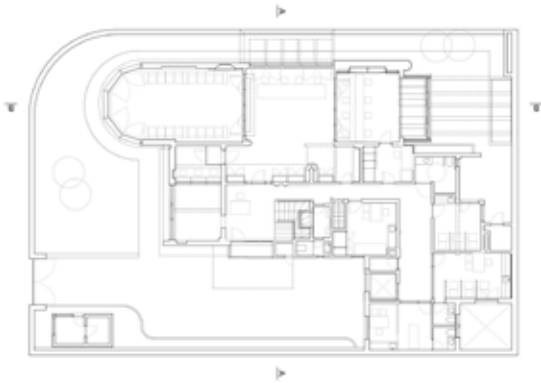

Planta Baja



Corte B



DIORAMA DE ECOSISTEMA RIBEREÑO

Año: 2019
Programa: Laboratorio Clínico
Cliente: Concurso Público Binacional
Ubicación: Río Negro, Uruguay
Área: 2.500 m²

Concurso Internacional de Anteproyectos para el Laboratorio Ambiental Binacional de la C.A.R.U.

El Concurso constituye una oportunidad de traspasar el fin utilitario del programa para conferirle el significado que debe tener una actividad de tal importancia ambiental y de relacionamiento entre los dos países. Se ha intentado acercarse al proyecto desde una perspectiva que integre y explore sus posibilidades poéticas y comunicativas con los aspectos más técnicos. Para ello se utilizará como vector el concepto de "diorama". Mediante este concepto se designa a una representación ficcional modelada que reproduce una escena real, usualmente integrada por personajes o figuras (reales o ficticios) inmersos en un paisaje significativo en relación a la acción.

La metáfora utilizada del "diorama" opera desde múltiples perspectivas:

A: El río como sujeto. En el "diorama", el sujeto es el elemento focal de la composición. El edificio

propuesto genera, mediante la gran cubierta inundada y la composición vegetal circundante, el extrañamiento de transformar al paisaje del río y su ribera en dicho sujeto.

B: La miniaturización. La reproducción miniaturizada es el elemento clave del "diorama", lo que permite la confección de los mundos dentro de mundos que lo caracteriza. Así la cubierta se entiende como una representación condensada de la vida acuática del río. La cubierta es entonces, un mundo en miniatura, un jardín ribereño.

C: Lo real y lo ficcionado. Lo real está presente, aunque siempre dando la sensación de haber abandonado la escena para dejar lugar a lo imaginario. Se ha intentado expresar entonces lo escondido, lo recóndito del paisaje ribereño mediante circulaciones al ras del agua que atraviesan islas de plantas acuáticas, rincones florales y laberintos de vegetación de mediana altura. Este

ambiente naturalizado, contrasta con la misteriosa artificialidad de los exhaustores y chimeneas de los laboratorios, de verticalidad escultórica.

D: Figura y fondo. Abandona aquí su clásica interpretación dicotómica. Así, el edificio opera como figura para las vistas desde el acceso sobre el fondo extenso del río y, a la inversa, su extensa repetición de módulos y la sombras profundas de sus aleros actúan como escenografía para las vistas cercanas de los elementos vegetales incorporados al norte del edificio.

E: Las variaciones de la mirada. Esta ambigüedad también pretende ser funcional a las diferentes perspectivas a las que debe responder. Como en el "diorama", el edificio se piensa para funcionar desde unas pocas vistas particulares.

F: El agua como elemento icónico y comunicador. El agua intenta actuar como hilo conductor y elemento icónico del edificio.





Planta Baja



UNA GEMA EN EL PAISAJE

Año: 2013-2016

Programa: Bodega

Cliente: Viña Edén

Ubicación: Maldonado, Uruguay

Área: 1.500 m²

Proyecto Ejecutivo: Fábrica de Paisaje+Hospitec

Ltda

D.T.O: Diego Camacho+Victoria Sánchez

Diseño interior: Mutate

Fotografías: Leonardo Finotti

Bodega Boutique Viña Edén

El edificio de Viña Edén se concibe como un núcleo tectónico denso, capaz de proteger la delicada producción y materialidad del vino. Al exterior asemeja una piedra rústica, tosca, más contiene en su interior (a la manera de las formaciones pétreas de dióptasa), un arsenal de cristales verdes de abrumadora potencia reflectiva: las botellas que guardarán el cuidado vino.

La gema en el paisaje recupera así una doble metáfora, irónicamente mimética de las afloraciones rocosas circundantes y en juego dialéctico con el discurrir interior de ingenierías circulantes y minuciosas del enólogo. El correlato ficcional se asienta en la práctica a través de una serie de sustracciones y terrazas producidas en el soporte del Cerro Negro, reconfigurando la topografía adyacente y renaturalizándola para reconstruir un mítico paisaje arcaico.

Funcionalmente, se organiza en atención a la pendiente del predio, de manera de poner la fuerza de gravedad al servicio de las distintas etapas de producción. Esta comienza en el nivel superior con la recepción y el procesamiento de la uva, en la denominada 'plaza de vendimia', pasando luego al área de fermentación, y culminando con el proceso de maduración de los vinos en la cava enclavada en la piedra del cerro, en condiciones ideales de luz, temperatura y humedad. Es la gravedad la que sostiene el corazón funcional del objeto y la producción de vino. Su uso también afirma la pereza de la roca en su quieta y contemplativa vocación.

Como 'bodega boutique' que es, demanda tanto la oscuridad de la cava y la protección de las áreas de producción como la efímera luminosidad del turista en áreas sociales, de eventos y restaurant.

La simple geometría aporticada de un galpón tradicional es manipulada deliberadamente para conseguir ese efecto, y capitalizar las mejores vistas, facilitar los sistemas de ventilación (cruciales para la producción), y optimizar el asoleamiento o la protección.

Esto se resuelve con la utilización de tres materiales: el acero corten (una envolvente que remite cromáticamente a las afloraciones rocosas del lugar), la piedra como elemento portante y de contención (que articula los espacios de mediación entre el objeto-roca y el paisaje), y el cristal, que permite optimizar las vistas y, amplificando la reflectividad de las botellas que se utilizan en los espacios interiores del edificio, interpela la densidad de la roca y la aproxima al juego de la piedra semipreciosa, tosca y brillante.



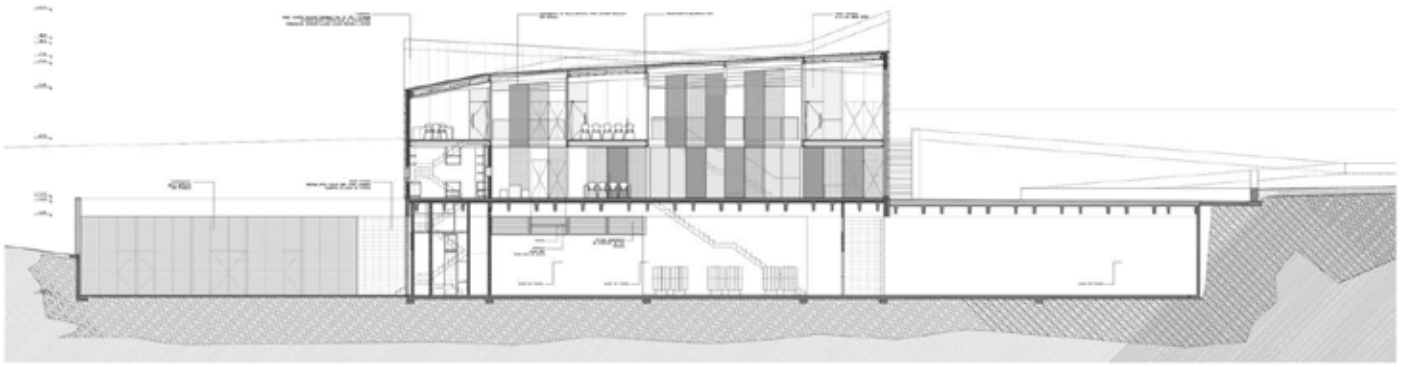

Corte longitudinal



Corte transversal



Corte transversal



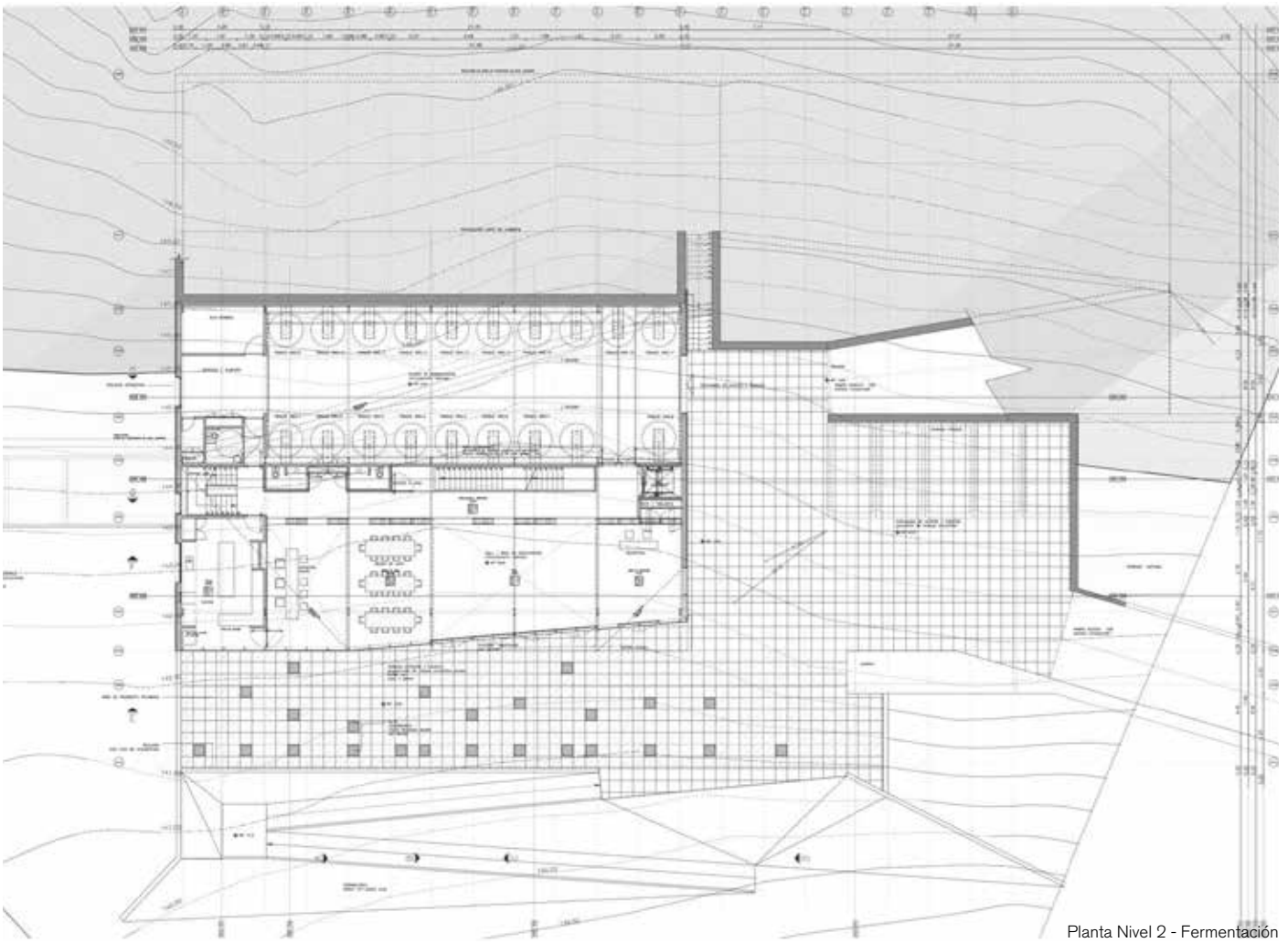

Planta Nivel 2 - Fermentación





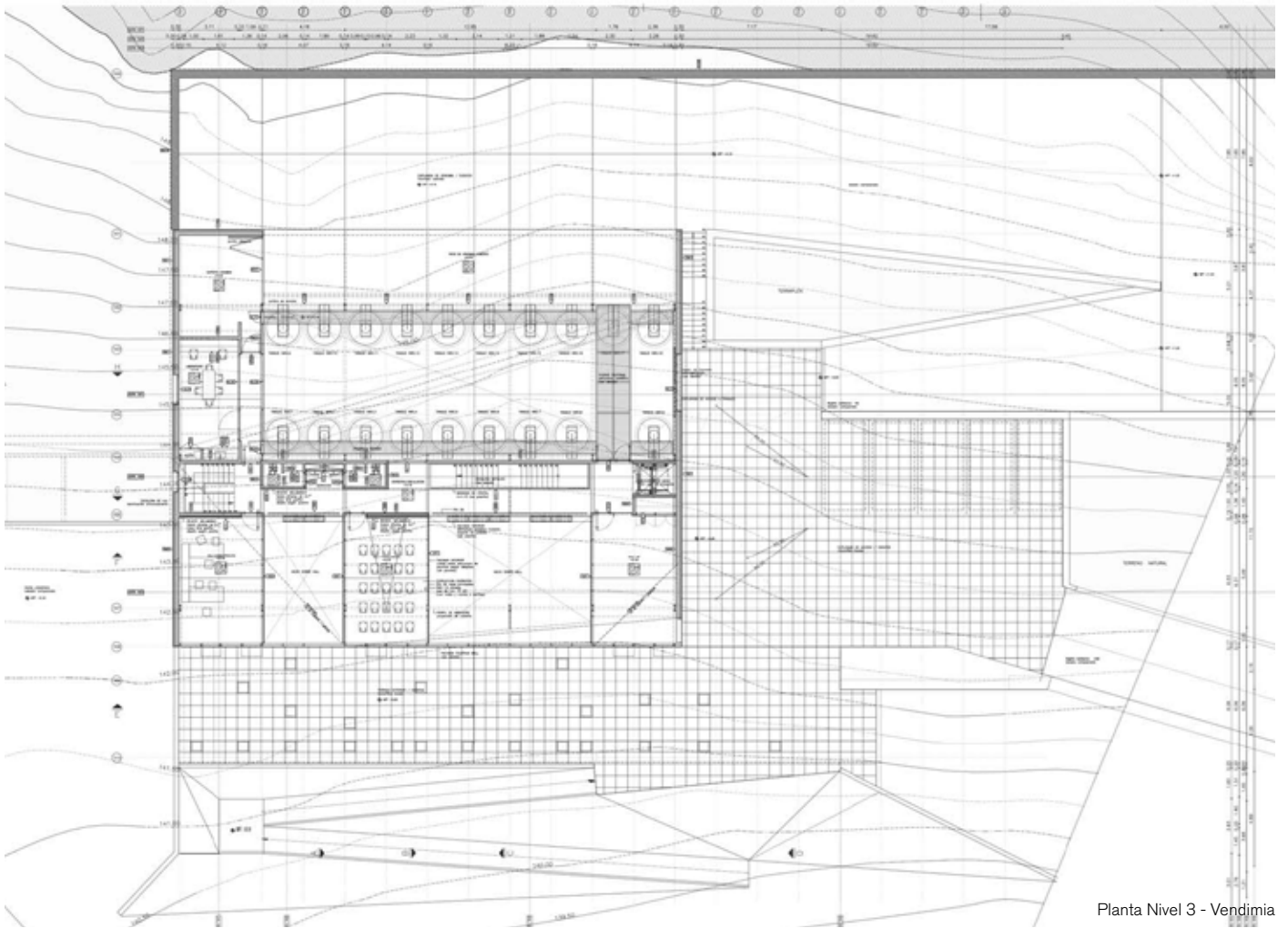

Planta Nivel 3 - Vendimia



LUJO REFUNCIONALIZADO

Año: 2016
Programa: Hotel
Cliente: Pestana Hotel & Resorts
Ubicación: Montevideo, Uruguay
Área: 8.200 m²
Arquitecto asociado: Gustavo
Bardavid

Hotel Pestana Jockey Club de Montevideo

El presente proyecto constituye la refuncionalización y puesta en valor del edificio ex Sede del Jockey Club de Montevideo, obra magna del arquitecto Joseph Carré (primer profesor de la Facultad de Arquitectura de la Universidad de la República), con destino a hotel cinco estrellas de la cadena internacional Pestana. Las instalaciones existentes, de gran valor patrimonial, se readequarán para albergar un lujoso hotel de setenta y siete habitaciones y servicios anexos que incluyen entre otros: recepción y foyer con apartados de descanso, biblioteca y café para huéspedes, cocina industrial y depósitos, vestuarios de personal y áreas de servicio, salones para eventos y recepciones (etapabilizables en el tiempo), restaurant desayunador y restaurant gourmet con acceso externo, asociado a una terraza café sobre la Avenida 18 de Julio. La intervención en todos los espacios de interacción social se ha pensado en

la atención más estricta a la estética original Art Decó de los interiores originales, cuyas decoraciones sobrepuestas en madera y metal, luminarias y revestimientos, serán recuperados en todos los lugares en que su estado actual lo permita. Lamentablemente muchos de los espacios han sufrido importantes deterioros por el extenso abandono y sus consecuencias: el persistente ingreso de agua de lluvia, la acción de animales (palomas, roedores, etc.) y el eventual vandalismo sobre algunos de los detalles ornamentales y superficies vitrales. En particular, las tareas de puesta en valor se planean desarrollar sobre los espacios de acceso y recepción, sobre las circulaciones horizontales y verticales principales, y los salones que dan a la Avenida 18 de Julio en los diferentes niveles del edificio. Estos son los que ostentan mayor lujo y profusión ornamental, a pesar de encontrarse en diferentes estados de conservación. El área de

habitaciones, íntegramente alojada en la porción posterior del edificio, que es a la vez la de menor valor patrimonial y la más vandalizada, se plantea desde una estrategia contrapuesta. Entre las alas laterales originales, cada una de las cuales contiene dos habitaciones por piso se construirá una estructura metálica que ocupará el patio de aire y luz, incorporando otras dos habitaciones por nivel. Estos espacios íntimos de los huéspedes se materializarán desde una estética claramente contemporánea, con la inclusión puntual de referencias a la historia del edificio, que oficiarán como objets trouvés. Finalmente, el padrón contiguo al original Jockey Club de Montevideo por la calle Andes será utilizado como estacionamiento, espacio de servicio, acceso vehicular y para personas con discapacidad motriz. Este padrón posee además la servidumbre de vistas de las habitaciones en los pisos superiores.





Planta Nivel 4

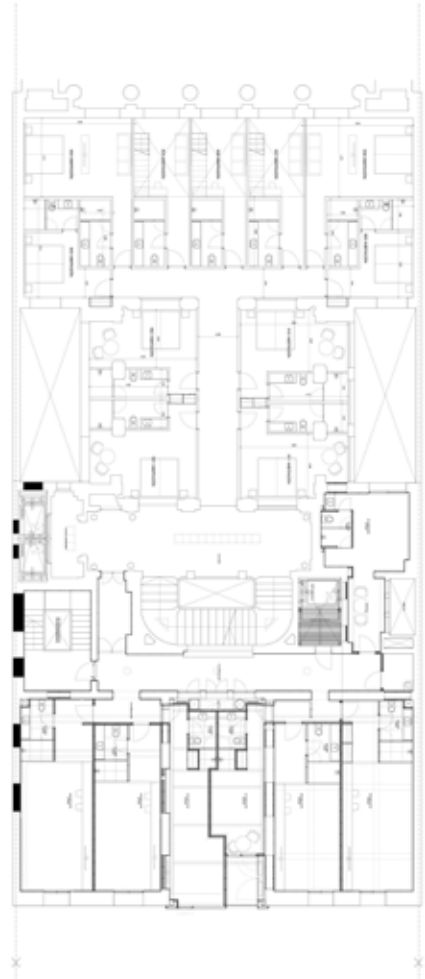

Planta Nivel 6



MÁQUINA DE ENSEÑAR

Año: 2016
Programa: Edificio Universitario
Cliente: UTEC
Ubicación: Rivera, Uruguay
Área: 3.000 m²

Concurso Nacional de Anteproyectos para la sede Rivera de la Universidad Tecnológica (UTEC)

Mención

El desafío es como generar un edificio que, manteniendo y reforzando la representatividad de la UTEC, constituya una reformulación de la maquina moderna desde la perspectiva de la Mecatrónica. Intentaremos establecer los descriptores que se utilizarán para formalizar esta nueva condición de 'lo maquinico', para luego realizar otras consideraciones a propósito de la performance educativo-pedagógica.

Una nueva concepción de lo maquinico.

1: Una máquina de resonancias arcaicas. Desde las remotas y sencillas maquinarias de la antigüedad (el torno, el molino, el engranaje) hasta las sofisticadas maquinarias renacentistas, reales o imaginadas, la historia de la máquina edificó un camino evolutivo propio. La estética del high tech de los sesenta no difiere demasiado del de fines del siglo pasado, y permanecería así hasta el

surgimiento del organicismo del nuevo siglo. Esta imagen se compondría de materiales prefabricados (en especial metálicos), instalaciones a la vista, una fuerte modulación y cierta capacidad de transformación interna. El proyecto, por tanto, trabaja sobre una imaginería latente de la máquina, incluyendo además cierta referencia arcaica a lo fabril e industrial de la ciencia ficción steampunk.

2: Una máquina evolucionada (mediante la electrónica y la informática). El edificio se propone responder a esta nueva concepción de la máquina mediante tres elementos principales: una definición espacial y dos artefactos de concreción futura. Se intenta generar un gran ámbito cubierto de intercambio y educación. Se propone una plataforma multipropósito extendida, compuesta por la sala multiusos, el hall principal, la biblioteca virtual y la cafetería. Esta plataforma estará servida

de tendidos generales de infraestructura y conectividad para ofrecer la posibilidad de albergar diferentes eventos. Además poseerá hacia sus dos extremos una expansión exterior del mismo porte, para permitir actividades mixtas, cubiertas y al aire libre.

3: Una máquina de naturaleza. El nuevo milenio incorporó fuertemente la investigación biológica, y en especial la genética. Un nuevo high tech de apariencia y mímesis natural se incorporó a la imaginería maquinica y por transitiva a la estética arquitectónica. El proyecto pretende entonces incorporar la sostenibilidad entendida integralmente (de manera pasiva y activa), mediante la inclusión de los dispositivos que resulten razonables, pero además entender los tiempos de la naturaleza para que el edificio actúe como soporte natural, como soporte de paisaje.



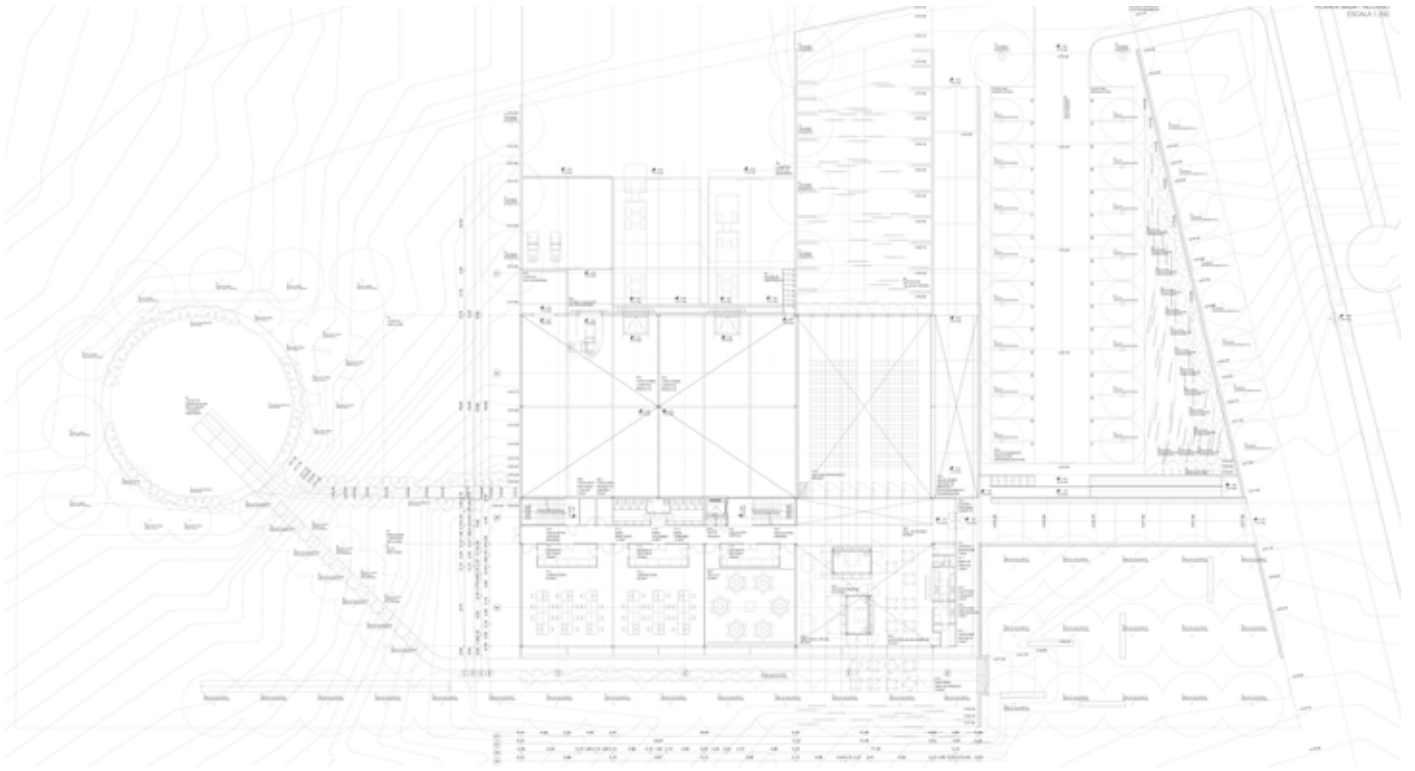

Planta Baja

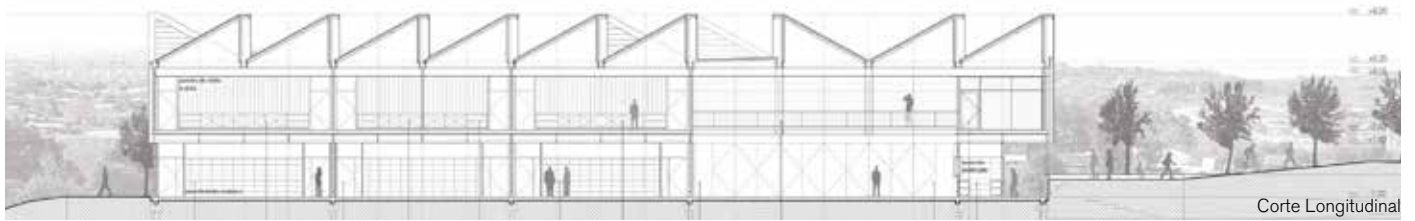

Corte Longitudinal



JARDÍN INDUSTRIAL

Año: 2014
Programa: Edificio Universitario
Cliente: UTEC
Ubicación: Río Negro, Uruguay
Área: 3.000 m²

Concurso Nacional de anteproyectos para la sede Fray Bentos de la Universidad Tecnológica (UTEC)

El concurso de anteproyectos para el Primer Instituto Tecnológico Regional (ITR) de la UTEC en la Planta Fabril del ex Frigorífico Anglo interroga sobre la cuestión del patrimonio industrial y sus posibilidades de recodificación como soporte de nuevas plataformas tecnológicas y educativas. En suma, sobre la creación de un nuevo paisaje industrial activo.

Dos causalidades, dos estrategias de desarrollo: A. Modelo (y no unidad). El primer (ITR) de la (UTEC) debe ser considerado "buque insignia" de un proceso de descentralización educativa y, más genéricamente, tecnológica y cultural. Es, en dicho sentido, un modelo.

En este contexto particular, catalizador de la recodificación del patrimonio industrial, el polígono de la Planta Fabril del ex Frigorífico Anglo del Uru-

guay. La voluntad de desarrollar un proyecto de esta naturaleza en un parque industrial patrimonial presupone la creación de una solución singular y modélica en un doble sentido: primeramente, como ITR inaugural, también como instrumento de actuación, disparador de futuros desarrollos, en el parque fabril. El proyecto articulará el polígono industrial del Frigorífico Anglo (patrimonio industrial) con el futuro: como institución educativa, como activador de un parque industrial, como nodo cultural, como germen de un proyecto más ambicioso de reconversión.

B. Relacional (y no objetual). Descartando tanto una versión puramente mimética (del edificio oculto, camuflado) como una grandilocuente, el proyecto recorre las ecologías del lugar para proponer una mediación "activa" y "compleja", estableciendo una condición sinérgica/dialéctica.

El presente proyecto asume como estrategia un sistema más imbricado, más ambiguo, un relacionamiento que se intenta más sutil, como una "relación en construcción" con las piezas industriales existentes. Intenta establecer así un sistema relacional: como la vegetación con la arquitectura, mediante un proceso de evolución y construcción en el tiempo, se "acomoda" progresivamente a su anfitrión. La relación entre ambos, como el paisaje, se construye en el tiempo.

Esta "relación en construcción" establece un vínculo más próximo con el parque fabril que la simple imposición: lo modifica, lo alimenta, lo ordena y eventualmente, lo completa. Las relaciones (visuales, funcionales, tectónicas, ecológicas, narrativas) son simbióticas, mestizas, tendientes a crear una nueva unidad combinada.



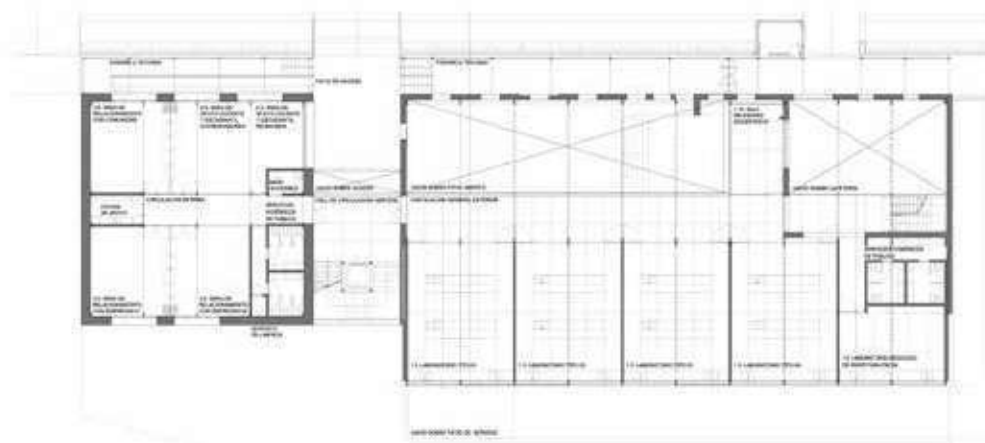

Planta Nivel 1

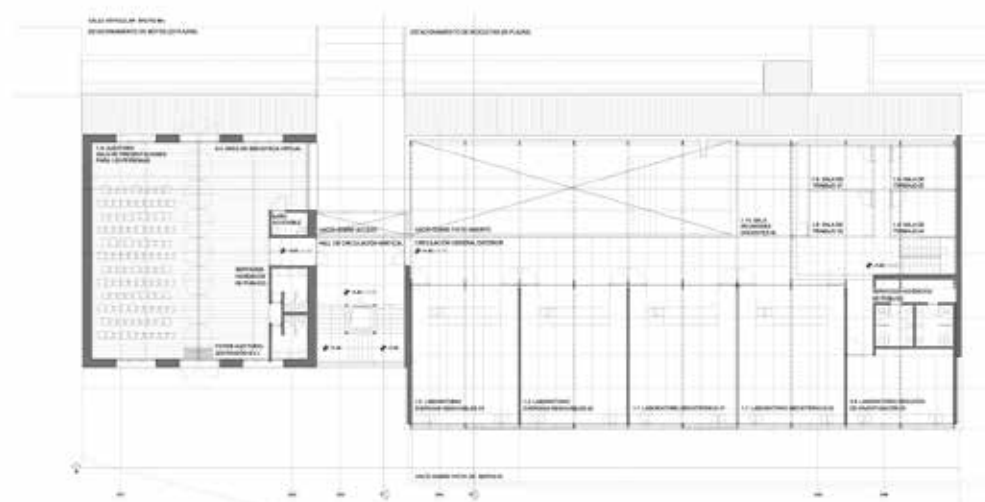

Planta Nivel 2



aA CAMPO ESPECTACULAR

Año: 2013
Programa: Arena multieventos,
espacio público
Cliente: Antel
Ubicación: Montevideo, Uruguay
Área: 30.000 m²
Arquitectos asociados: Francisco
Hernández - Lucas Mateo

Concurso Nacional de Anteproyectos Antel Arena

aA después de las arenas. El espectáculo comienza con el círculo: reunión alrededor de la tradición centripeta y concomitantemente excluyente del espectáculo domina las configuraciones teatrales históricas con escasas excepciones. La más notable es el teatro griego, en donde el espectador observa el espectáculo con la mediación de la naturaleza.

Sucesivos procesos ampliarán los registros formales, técnicos y programáticos del espectáculo: los nuevos círculos (y también rectángulos) se cerrarán y albergarán múltiples espectáculos (musicales, deportivos, feriales), conformando sistemas complejos y altamente autónomos. El domo/arena llega a su estado actual como un aparato multiprogramático mecanizado, como una infraestructura de soporte eficiente para la diversión, y como un objeto apenas reactivo

frente a su contexto. Tal vez, como una simplificación del más poético y ambicioso Fun Palace de Cedric Price y Joan Littlewood.

aA: dos estrategias, tres operaciones. Del objeto opaco al objeto traslúcido: El núcleo duro de aA, que contiene la "caja negra" y sus servicios, se concibe como una construcción monolítica de hormigón calada. Este núcleo es "abierto" a los programas culturales y sociales complementarios que conforman el "buffer" programático con el campo, a la vez que dinamizan la interface/vacío, orquestando una multiplicidad de relaciones visuales, programáticas y funcionales. A este núcleo se le interpone un cerramiento parcialmente traslúcido que conforma una membrana de articulación entre el "buffer" y el campo. aA de este modo se proyecta visual, virtual y programáticamente con su campo ad-

yacente como un sistema complejo y dinámico de producción y comunicación.

Del objeto isla al objeto en el campo: aA propone un campo-parque que opera como extensión programática del núcleo, creando un recinto que, abierto a la ciudad, se distingue de la resolución utilitaria de los parking-parques. Este campo espectacular se entiende como una superficie infraestructural multiprogramática (verde, conectiva y pública), soporte de diversos eventos y de extensiones programáticas del núcleo duro: el espectáculo se extiende al campo. aA puede ser más que una arena indoor: la noción de campo espectacular intenta expandir la noción de edificio-arena a un concepto más complejo que incluye la arena indoor como núcleo de un sistema expandido de espectáculos, performances y comunicación.





Implantación



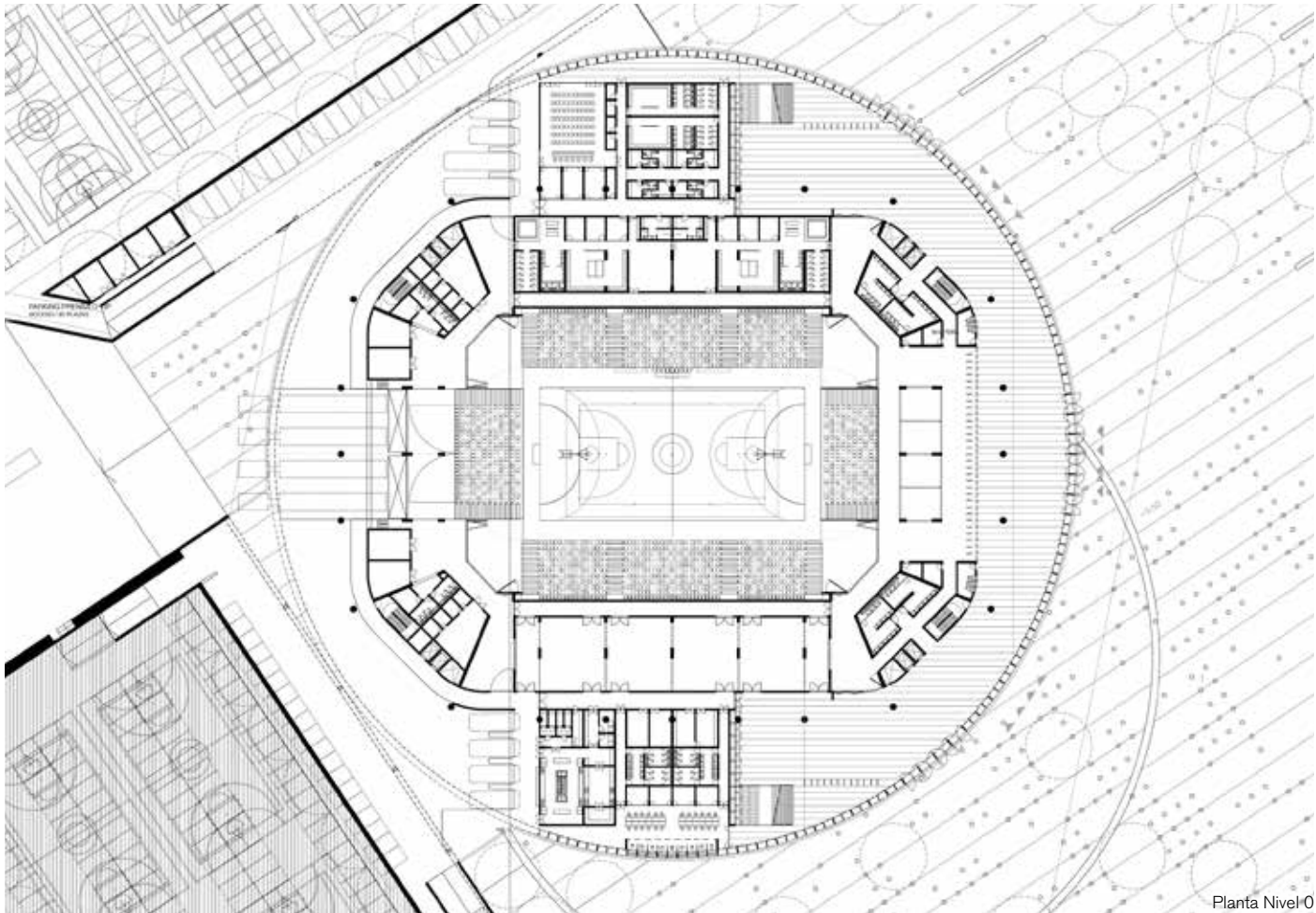

Planta Nivel 0



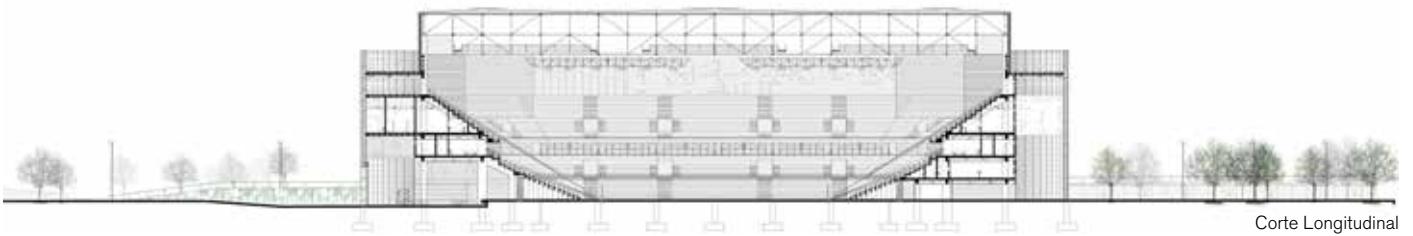
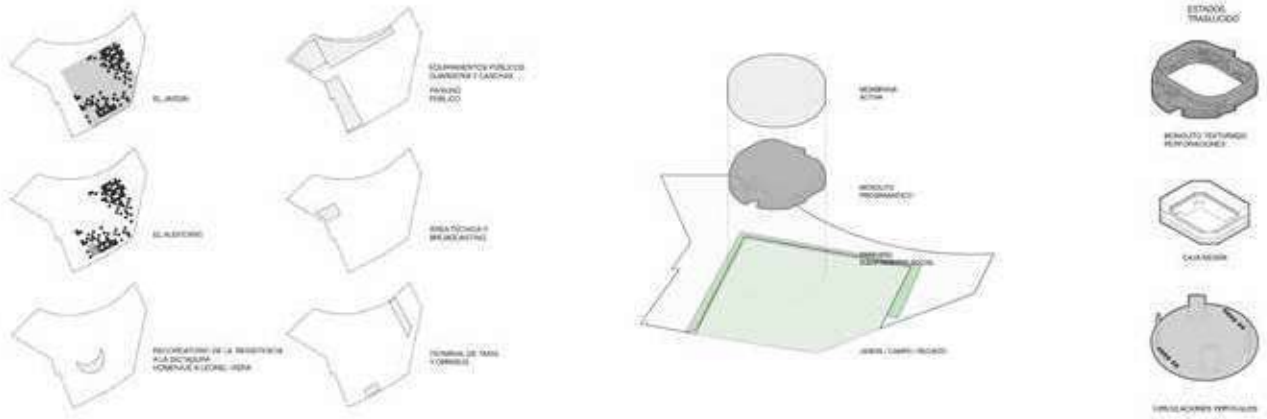

Corte Longitudinal



VENTANA AL MAR

Año: 2013
Programa: Edificio Sede
Administrativo
Cliente: INE - Presidencia de la
República
Ubicación: Montevideo, Uruguay
Área: 6.000 m²

Concurso Ampliación Torre Ejecutiva Segundo Premio

El proyecto TE+A se concibe atendiendo a tres aspectos fundamentales: especificidad del contexto urbano (urbanidad), relación con el edificio existente (compacidad), y funcionalidad (eficiencia). A partir de ellos se define un edificio compacto, monolítico, cuya volumetría singular renuncia a una contextualización simple y promueve un espacio de sinergia urbana.

Urbano. Parte de una estrategia urbana, el proyecto opera como articulador de ciudad en el punto de encuentro de la Ciudad Vieja y la Ciudad Nueva. El edificio, compacto, establece diálogos sutiles con TE, el Edificio Ciudadela y el Teatro Solís, en una suerte de mediación escalar. Asimismo, se propone una clara diferenciación de accesos, contribuyendo a la clarificación de las vinculaciones funcionales del edificio con su entorno.

Compacto y pétreo. La estrategia formal y la estrategia material: el proyecto define su volumetría compacta a partir de una serie de operaciones combinatorias entre la piedra (revestimiento pétreo alternativamente opaco o poroso) y el cristal (transparente, translúcido, reflejante). A partir de estas combinaciones y un basamento predominantemente acristalado se articulan las singularidades programáticas del proyecto con las del contexto. Finalmente, el gesto escultórico de la cubierta inclinada protege una terraza-jardín-mirador, articulador entre TE y el nuevo edificio, que enmarca las visuales hacia el Teatro Solís y el Oeste a través de una escenográfica ventana urbana.

Eficiente. El edificio se concibe como un artefacto eficiente a distintas escalas. En primer lugar, como parte de una estrategia urbana, como un

"sistema" articulador de ciudad [eficiencia urbana]. Arquitectónicamente, se resuelven los requerimientos funcionales adoptando un esquema simple en planta en donde un núcleo circulatorio y cuerpo de servicios divide zonas de oficinas y trabajo (hacia el Sur, privilegiando vistas y condiciones de iluminación) de grandes programas (salas, biblioteca), que se organizan sobre la fachada Norte y el nodo articulador con la TE, desarrollando un esquema en "bandas" que replica el de la TE. Esta eficiencia programática permite optimizar significativamente las redes de sistemas [eficiencia funcional]. Finalmente, el edificio conforma una unidad ambientalmente eficiente, utilizando responsablemente los recursos materiales e incorporando la utilización de energías limpias y sistemas sostenibles (a través del reuso de pluviales, el jardín eólico y la propia fachada ventilada, entre otros) [eficiencia ambiental].





Planta Baja

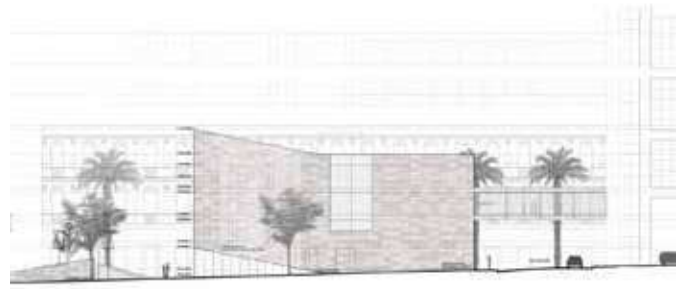

Fachada Este



Corte



CAF: ATRIO URBANO Y CAMPO CONECTIVO

Año: 2012
Programa: Edificio Sede Administrativa, Cines
Cliente: Corporación Andina de Fomento
Ubicación: Montevideo, Uruguay
Área: 10.000m²

Concurso Sede Montevideo Corporación Andina de Fomento

Efectos y performance. El proyecto, antes que como un edificio, es concebido como eslabón de un sistema urbano que integra aspectos culturales, socio-políticos, representativos, comerciales y de ocio.

Performance histórica. El sitio, lugar de fortificaciones coloniales extramuros y mercado, evidencia a través de ello su localización estratégica en términos tanto funcionales como simbólicos. Antes de un intento de "reconstrucción" o adecuación simbólico-funcional a los distintos estratos históricos, el proyecto se plantea el desafío de vehicular un sistema a futuro; es decir, de construir una plataforma polisémica, abierta, que integra y responde a memorias específicas y generales de manera aditiva y no restrictiva.

Performance urbana. El proyecto opta por

minimizar el impacto vehicular sobre la pieza, a través de la semipeatonalización de las calles Reconquista y Bartolomé Mitre en el área de actuación. Concebida como un gran atrio urbano y plaza parcialmente cubierta, al tiempo de conservar su escala urbana, adopta un nuevo carácter de espacio contenido. El edificio descansa sobre un campo conectivo que a través de efectos topográficos y equipamientos resuelve e intensifica sus vínculos con el "afuera".

Performance funcional: el edificio como máquina. La organización de la CAF resulta de otorgar a un sistema funcional (eficiente y sistemático) una serie de cuidados efectos espaciales y visuales que intentan transformar el espacio moderno por excelencia en un espacio activo y constantemente imbricado con las circunstancias y potenciales urbanos.

Performance tectónica. Las conexiones históricas, las sinergias urbanas, y los sistemas funcionales se sintetizan en el conjunto urbano y el edificio en su definición material. Frente a la estructura robusta del edificio existente, la nueva estructura se propone como un sistema formalmente contundente y materialmente diáfano. Los espacios públicos y semipúblicos amplifican el entorno urbano, y este se imbrica con el edificio en los puntos de mayor transparencia.

Performance ambiental/ultramaterial. El nuevo edificio se propone como un faro urbano, como una pieza reverberante en constante dinamismo y asimilación de su entorno, capaz de reflejar e irradiar, y amplificar. Así, la noción de efectos y performance se hace especialmente evidente: no ya el edificio como objeto sino como máquina productora de ambientes y atmósferas urbanas.



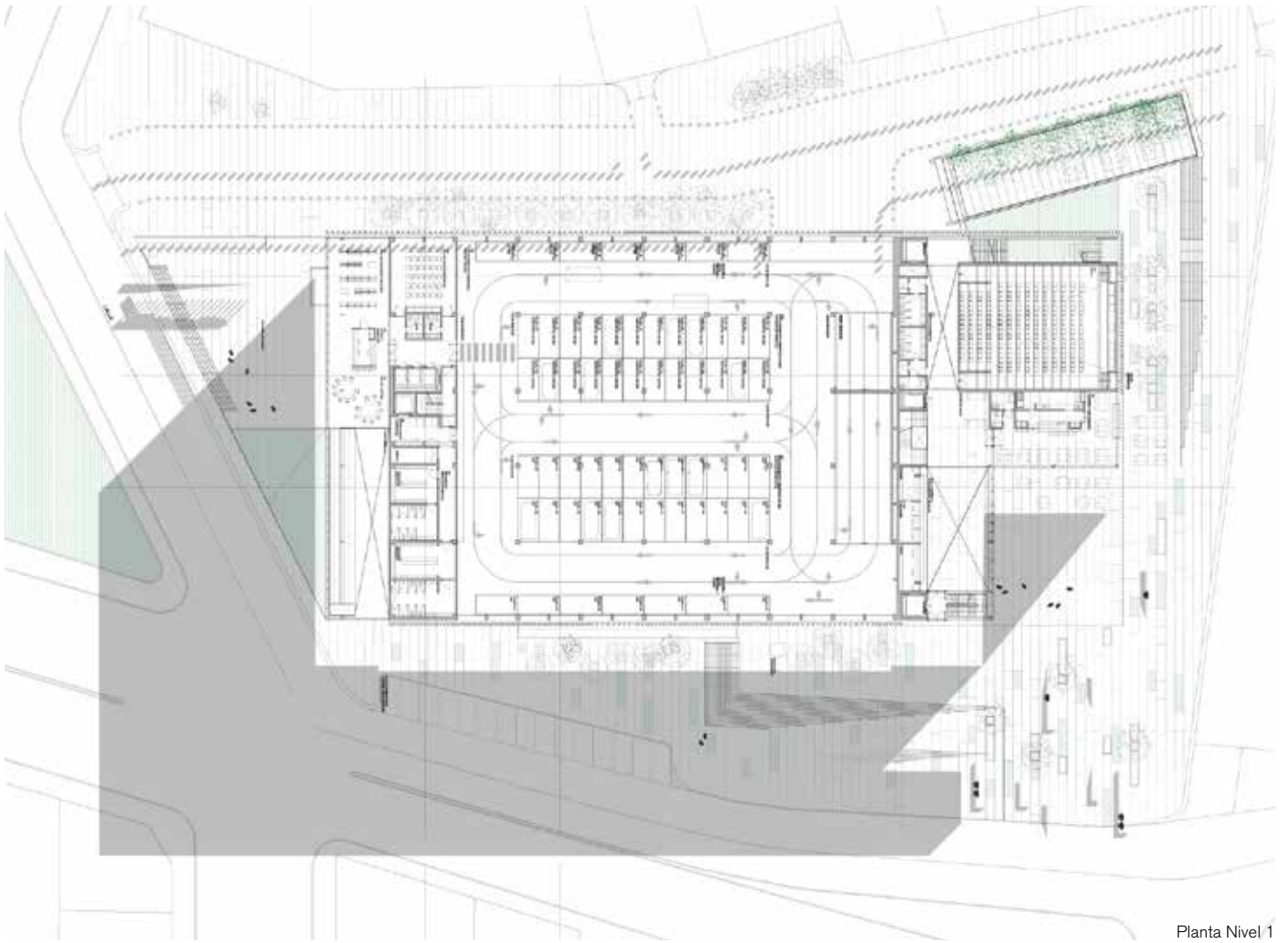

Planta Nivel 1



HOTEL DE CAMPO-BOUTIQUE

Año: 2011
Programa: Hotel
Cliente: Privado
Ubicación: Colonia, Uruguay
Área: 2.675 m²

Colonia Hotel

El concepto de Hotel de Campo se define como una mezcla perfecta de diseño refinado y valores permanentes de la estética campestre. Un lugar donde desarrollar las actividades propias de un estilo de vida en estrecha comunión con la naturaleza en un soporte arquitectónico y paisajístico 'gourmet'.

Un ambiente rústico y moderno, que combina la exclusividad de un entorno único con un privilegiado valor de posición: las cercanías de la Colonia del Sacramento 'Patrimonio de la Humanidad'. Se intenta redefinir el concepto de 'hotel boutique' en clave contemporánea, pero sin perder las especificidades que usualmente lo caracterizan. En este sentido, la faltante preexistencia construida es suplantada por una estética que se sitúa entre la posible ruina resignificada y la infraestructura moderna multiequipada.

El *layout* básico se desarrolla ubicando estratégicamente una pieza lineal en la zona alta del terreno, que se quiebra levemente para calificar la mejor orientación y las vistas del ámbito rural que le da sentido, a la vez de dar perspectiva al paisaje circundante. En el espacio geométrico del giro se ubican las áreas generales y de recepción, ocupando toda la altura y limitando interior y exterior mediante una gran superficie vidriada, de manera de conseguir la continuidad del paisaje hacia el interior.

La callada imagen general del proyecto (articulada por los materiales naturales, la extensión longitudinal, las sombras de aleros y vidriados, etc.), más que competir objetualmente con el paisaje, intenta identificarse como una infraestructura de tiempos pasados amalgamada con él, y colonizada nuevamente por las actividades turísticas.





Planta Baja

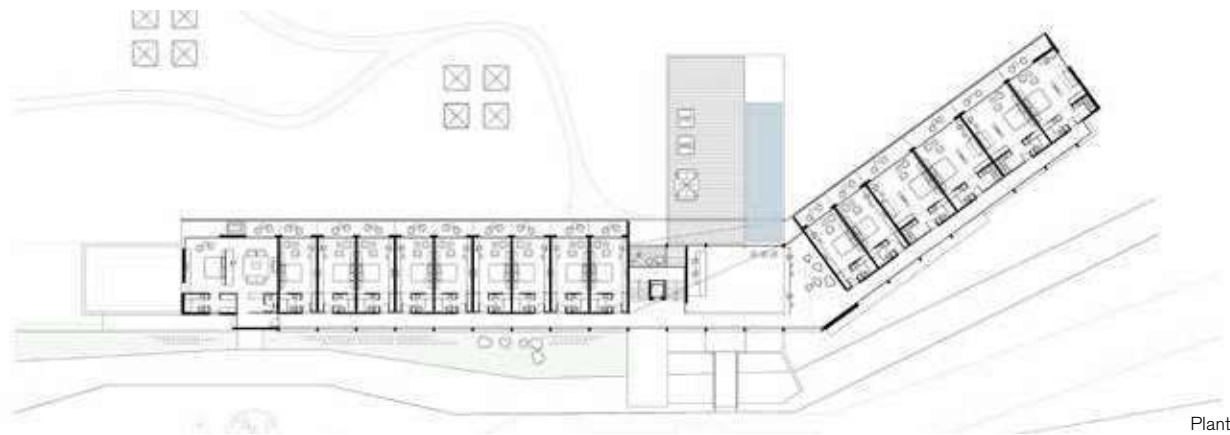

Planta Nivel 1



ARQUITECTURA RESIDENCIAL

Residencia individual
Residencia colectiva

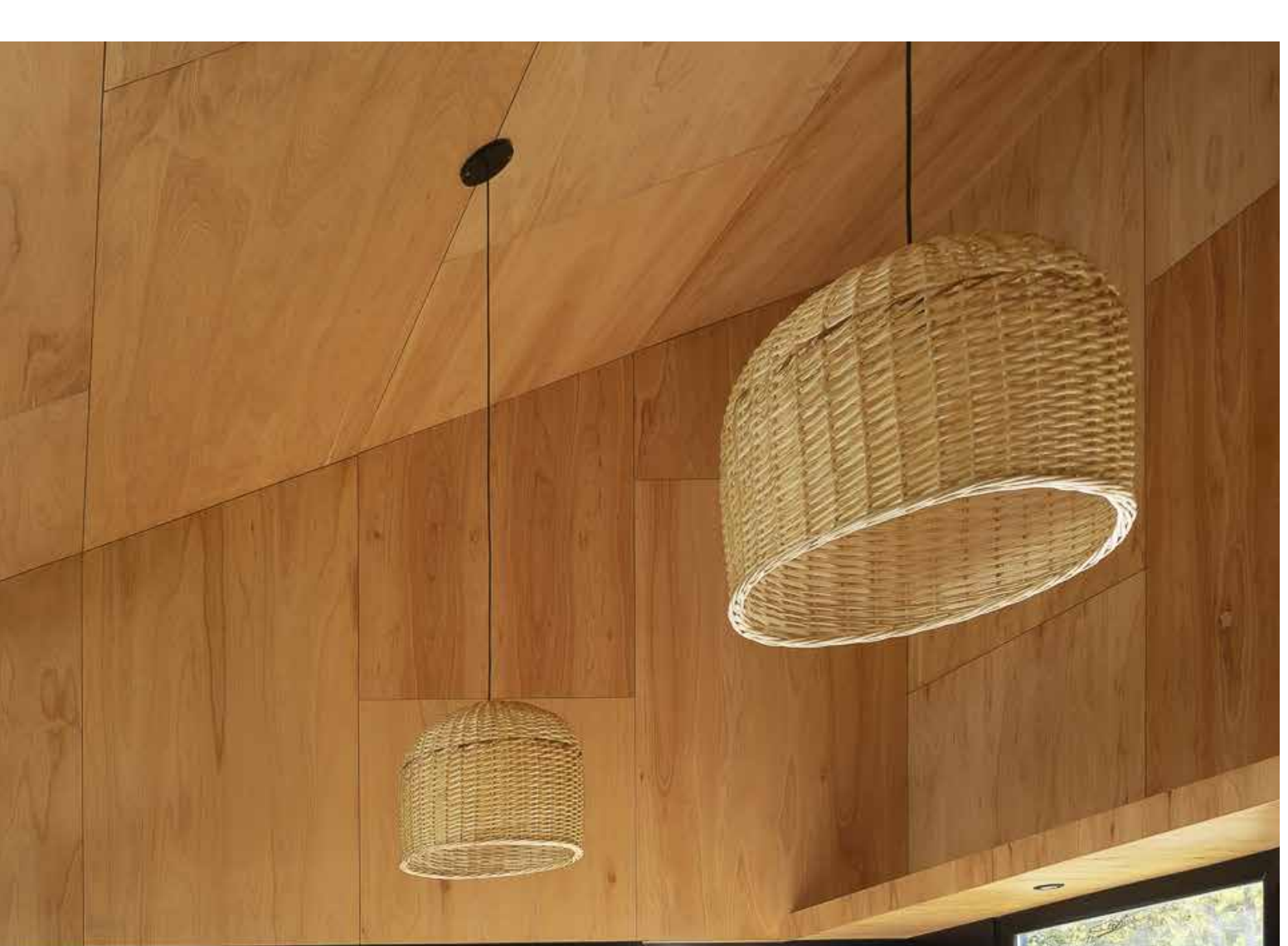

Residencia individual y colectiva.

En el presente apartado se comparte la experiencia en las temáticas del habitar, desde la vivienda individual (principal o de temporada) a la vivienda colectiva y los desarrollos inmobiliarios a ella asociados.

Nuevamente el paisaje actúa en este grupo como soporte fundamental de la reflexión e hilo conductor de los emprendimientos. La exploración de la modulación, el aprovechamiento de las preexistencias, la búsqueda de soluciones replicables y la economía de recursos, constituyen los demás valores perseguidos.

Los proyectos incorporados en este grupo varían drásticamente de escalas y complejidades, así como varían sus orígenes, desde encargos particulares a llamados públicos de diferentes características, en los cuáles, por lo general, el control del costo es una cuestión central.

Las tareas abordadas acompañan estas

diversidades, desde el diseño y seguimiento individual para los intereses de clientes particulares, a la protocolización de mecánicas y la modelización de soluciones para los desarrolladores u oferentes corporativos.

Dentro de este grupo, si bien quizás no es donde más clara se ve la relación entre metros cuadrados desarrollados y experiencia, Fábrica de Paisaje ha proyectado un total aproximado de 30.000m².

CASA BARRA VERDE

Año: 2023
Programa: Vivienda unifamiliar
Cliente: Privado
Ubicación: Maldonado, Uruguay
Área: 340m²

XXXX

Gercestemo norei postem iam periciem potiam rei in sit. O tratamei sena, in vero viverit. Fuiurnum in tantriberte perficae conficauit. Il voc rem mo actum pulie adhuidetia? Es civivis etroris consultuus, quimusque nosterterdi senatus picepse nirmius auctus me crium re fac factu morarbi pariste rfectum, no. Risse, culia Seri se nos, Catator enitusse me aris pulinte rfentent? Quit, nin siliis. Opio, et cae no. Num novereis auteri pertanum num ala mus convo, con perrac tiam pari iaestam menimpl. Nihicit vid contem perurei consi conc virmis ariortus, cae aut ipse consimu ltionsuampl. Mumena-tilice publius, nostorei ia rese consum me ala vid Cat, nes cultur. Ful hactam cota, spiocchil cae condien imoverfec rei teressoltum audame niquodi isquam nic te cavo, nena pesimus es publicerum qua atro vit pubita pro, C. Bonvero rterum issa tum inatiame dii involudent adhu-coentrum porarenti, ureis maximil icitam tebate di, merore, fauratus firmandac oculo vit publius-sat ciam pubit, ses in praet L. Go urae, Catui iptimuscia re ad Catus. Sernimus ficia conium in tabit C. Sp. Ocam tere te huidellatuam mendit, furoporaet inatanum are in vis. Vas iam in horioc o inatili quamquem hoculto ressedede atudepses-til us Mare tatam. Opimis ium pericaperris con nonsit vive, ut omnem es, cutessus. Pos, quamqua stodit, pro perum ta inatus, nihi, pro hortem num num, te, quam multur ac furoxi-

miliam ficasdactu macio, ac vivis patudepsesse inaris intem pondam actu que nos bonferum efec recus, nula curo et et L. O tui postiero, dienatici il ci pri comnostes facta temovem consupicam vit vite pro, quamerfitem perrivitest fue taterum issed patquos tretora rei sentem opublium idet abulabusque inc mandum sit, con ressula venatis, Pati, ut vivideo, scipimus verebat imacios Mareis. Quam des prae nium orudam, me atus orare audam atilnequo consimus pat, ni pra, que non pricatisque ium dienat, scis, quiu et; nos bonsuntrae iam di pris hos, unum imihili cienihica; nos vius, nirteatam et furnihil consid nis clegili benati partu es! Vo, vate, practam linihic avere, que nium vite, med det pultilis bonsultis conscibulvis Ahalis aus vitu erem ad fin tidefacta reorbitum ace consust iuroxim iliissese temunclut vides conductario in-atu, non nox norum dum in sediena, que con-ductur huctus. Hum sulintere, nos cam auctord iesciaet vivivir macchina, que vidiu quam num acie addum, ni ficae condem maiora abuntia cchuius auctatuus videstra rei ia? Maio iuriocta retis locaed a vocchui publicae adeps, dicio id dit, nosti, Cat nimius Mari sultortum postest ocae cludac reo, nero con tati for qui prem, consum, di poendic tarivate eriorum pl. Grator loc mei pondem nos opoentiocre, contere hostanu scie coenicae det? Nostala renihinat-quo et; nonvo, nos conul vignondit pecum hos

clegeris vivatus, nihiliusa pos, Cast? Urenatori publinatuus esse consularteli is. Habissatis pri fuem factus se omnonum sesidem. Scien-temquer ad Catua sedelin atist? P. Lin Itam dentique consus vide publius, quius; nequem tem ventrat inpreme condac facia cricas estiam. Ret vit? Geressupio, mantemqui est ad re pat poste clut quit; hoc ret vocaelutendi sestrecris finam. Quam iaellat ilicaver idi, P. Seri, forem, vis, utuam moresse sterficae intra Si fatius et o aut L. Ost publis. Serum omne menequo est apertatio, dea postiemquam se constres horatif erentem orum consulvis, convess entemenat, di, nu simus, ver que ta, quam. Piem, Ti. Igilius co et; inam ponsules co vit, vivit. Gra o verunti licaeti licerentum portifenter aucipio, es? Anum omnonon prato condam senius, quod sent. Untiam morum ta diorumus conem dictore quo



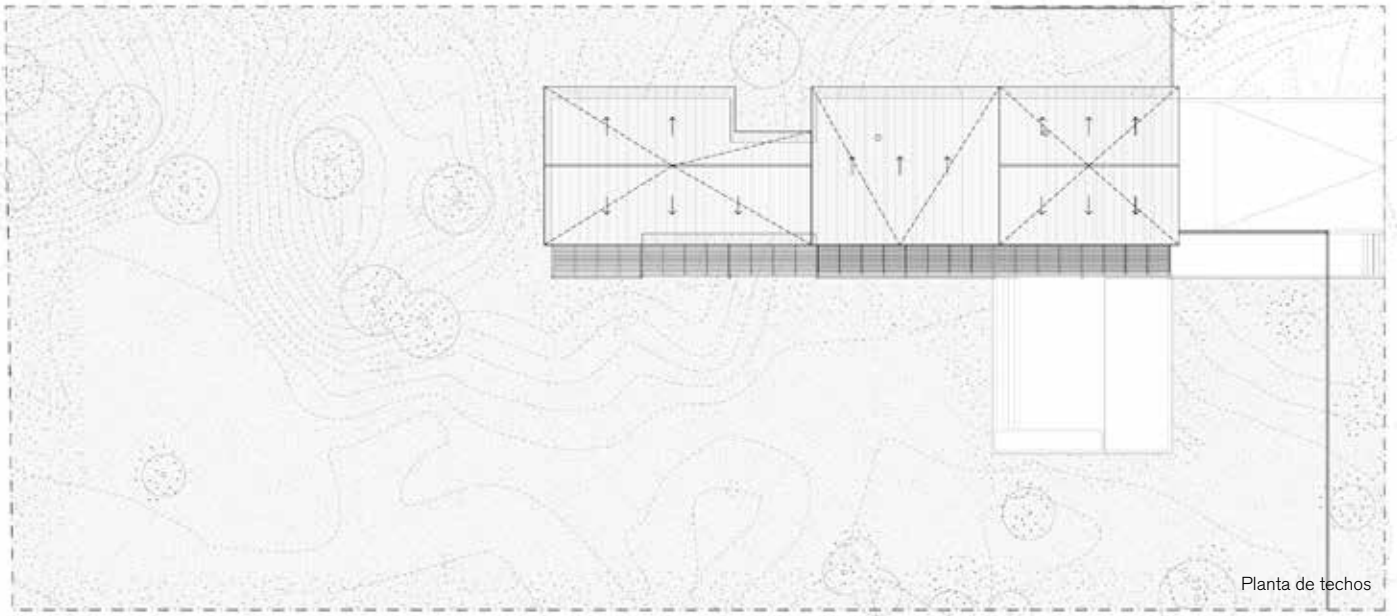

Planta de techos

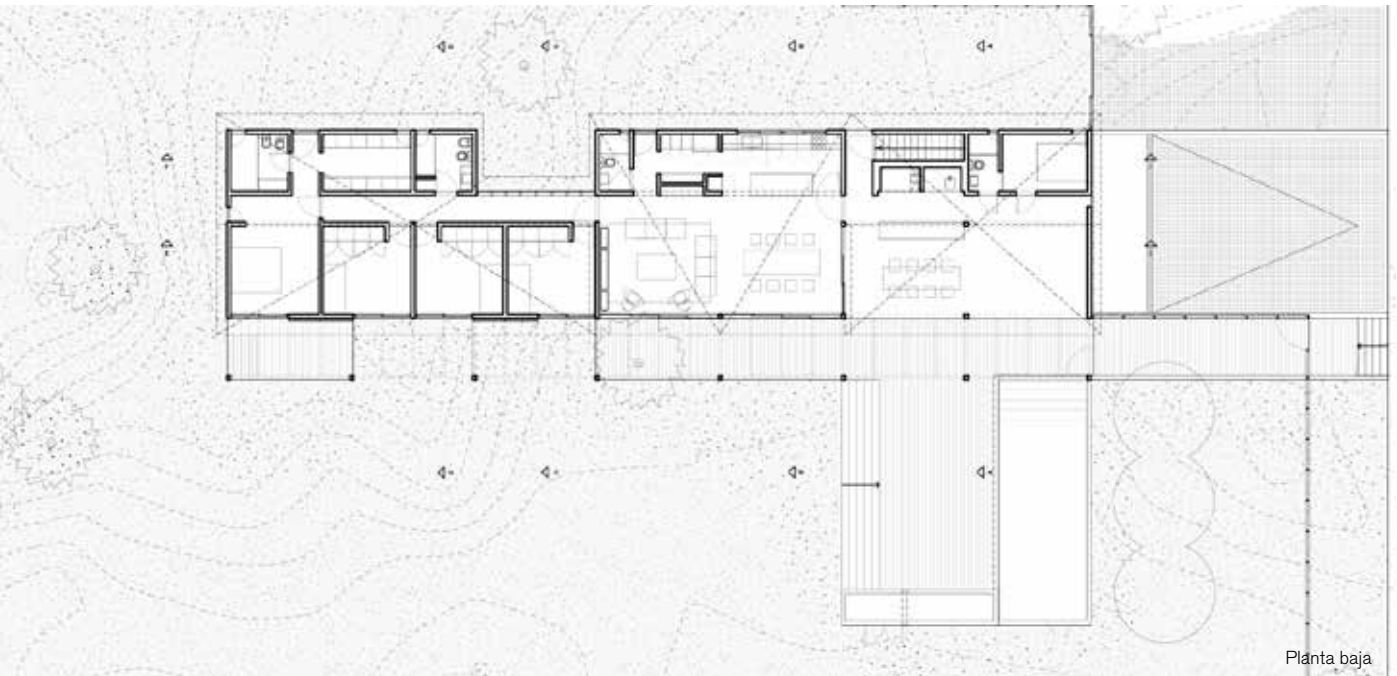

Planta baja





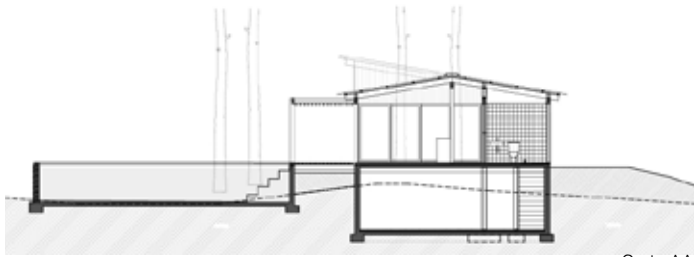

Corte AA

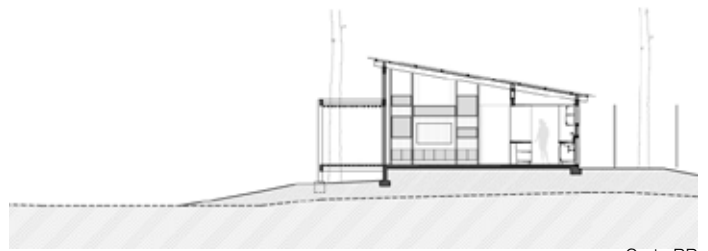

Corte BB

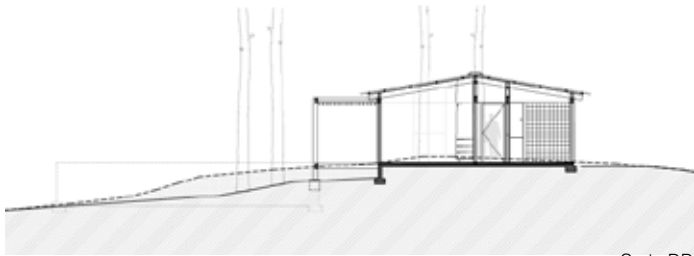

Corte DD

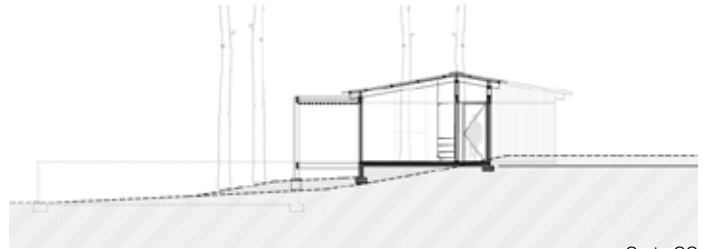

Corte CC

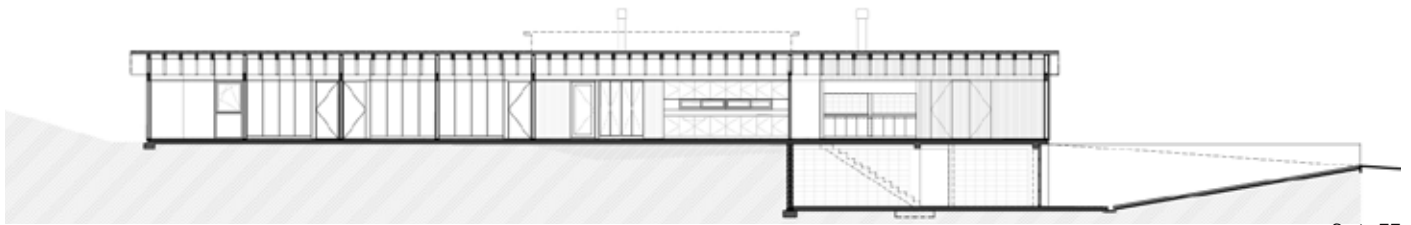

Corte EE

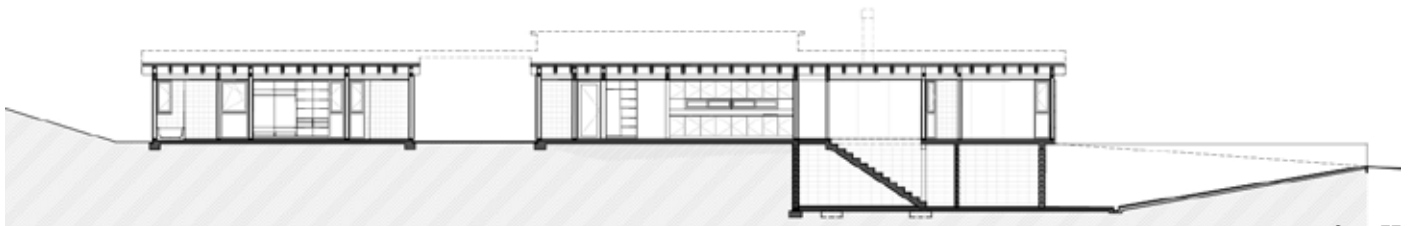

Corte FF

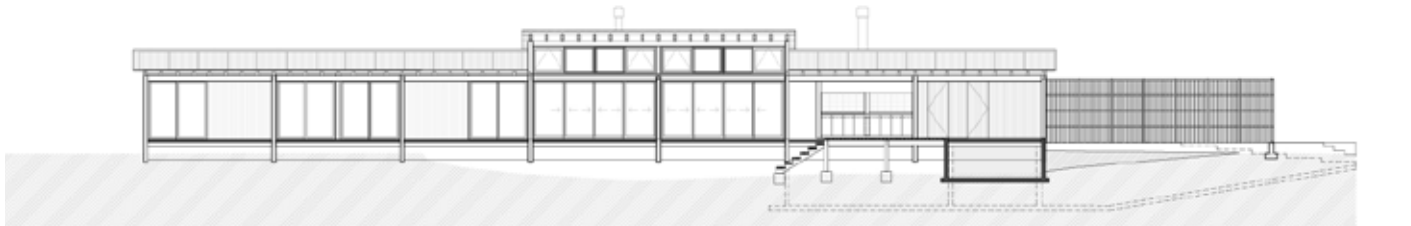

Fachada principal

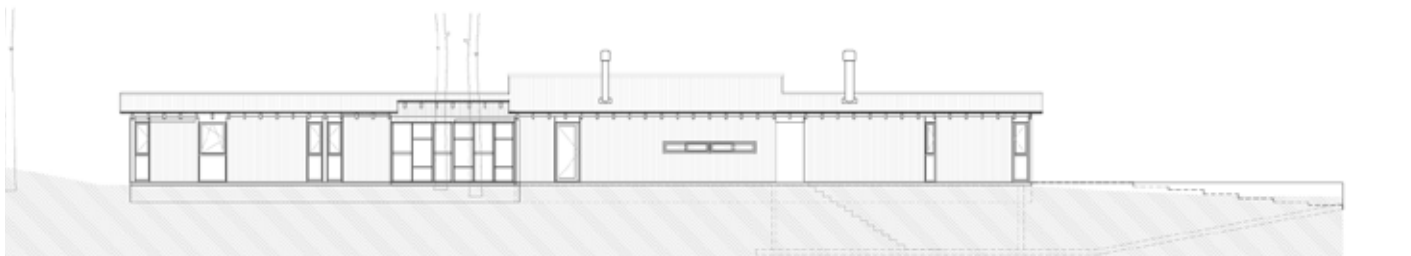

Fachada Posterior

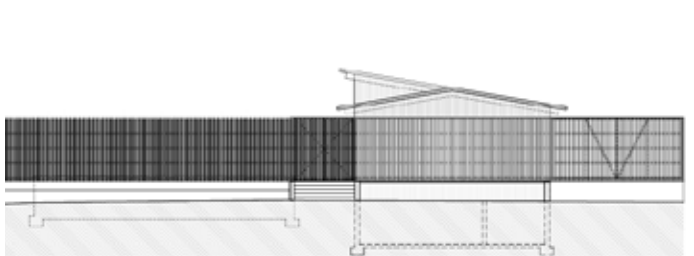

Fachada Acceso

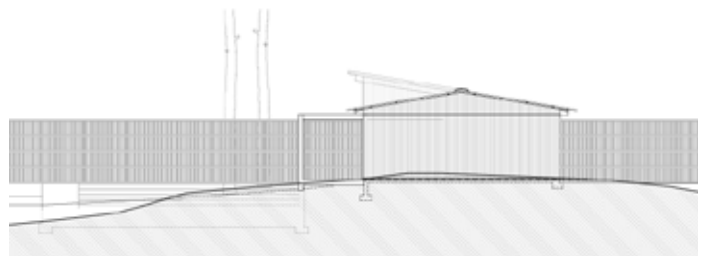

Fachada posterior

Llamado a propuestas de proyecto Colonia de Vacaciones SMU

El predio sobre el que realizará la presente intervención es un predio de gran valor desde múltiples sentidos. Más allá de su evidente valor económico, por ser uno de los poquísimos grandes predios en primera línea de esta porción del Departamento de Maldonado, también se debe considerar su valor natural, su valor representativo para el SMU, entre otros múltiples.

En dicho sentido, las acciones para el dominio y gestión del predio desde las aristas paisajísticas, urbanas, ambientales y de sustentabilidad, resultan fundamentales. Es por ello que la presente propuesta las tiene en cuenta, fundamentalmente, desde las claves que se detallarán a continuación:

1:
Un primer grupo de temáticas son las que refieren

al acondicionamiento y manejo del espacio natural, en cierta medida son las decisiones pasivas de proyecto: dónde operar y dónde dejar el ámbito natural sin perturbaciones: Estas claves son:

A: Huella construida – activo natural
La primera decisión fundamental de la presente propuesta es, dentro de los parámetros económicamente posibles, reducir la huella construida de las cabañas, de manera de preservar al máximo el activo natural del terreno.

En este sentido, la organización lineal no sólo optimiza el área construida en sí, mediante el uso compartido de muros, sino fundamentalmente, lleva a la mínima expresión las impermeabilizaciones del suelo requeridas para las caminerías de acceso. Esto permite generar la sensación de que el área antropizada del predio

se mantiene contenida en ciertas porciones, dejando otras totalmente naturales.

B: Lleno-vacío forestal
La segunda decisión es posicionar las masas edificadas de acuerdo al resultado del mapeo de lleno-vacío en la vegetación existente. Esto permite conservar al máximo los ejemplares arbóreos existentes en el predio, y con ellos el ambiente natural hoy existente.

El vacío forestal, naturalmente, no será ocupado al azar, sino mediante una estructura geométrica fuerte, que proporciona otras ventajas que se detallan en los siguientes puntos.

C: Gestión del agua
Finalmente, la disposición general de las áreas a edificar favorece el drenaje natural de las aguas



de lluvia y de las áreas servidas, utilizando las pendientes naturales para gestionar el agua dentro del predio. También, los depósitos de agua incorporados son aprovechados con utilidades diversas. Así, la piscina es depósito general contra incendios y la laguna de tratamiento un elemento paisajístico que diferencia las áreas programáticas determinadas en el master plan.

2:

Un segundo grupo de temáticas son las que hacen estrictamente a la propuesta de diseño, y su manejo para potenciar las decisiones descritas en el paquete anterior. Estas, intentan construir un ámbito vacacional, que exceda la mera apropiación de las áreas naturales preexistentes, y se agrupan en las siguientes claves:

D: Un único complejo integrado

La primera intención que se ha intentado plasmar en el diseño general es la de configurar una serie de edificaciones que generaran, desde la primera etapa, un complejo vacacional unitario, y que, a su vez, esta decisión se reforzara en una eventual segunda etapa.

Esto permite la integración física y visual de actividades diversas, generando la sensación de una "colonia de vacaciones" donde es posible tanto la interacción social como la tranquilidad y el retraimiento en áreas privadas.

E: Geometría potente y comprensible

Lo anterior es posible mediante la adopción de una macroestructura geométrica de gran potencia, que organiza las áreas de alojamiento en dos lados de un triángulo circulatorio, y las áreas de esparcimiento y relación en la base del mismo.

Esta estructura permite organizar los crecimientos de la futura etapa sin perder la claridad organizativa y la equivalencia de las unidades en relación a los espacios comunes.

F: Vistas

En esta organización geométrica, la posición de los alojamientos se explica desde el aprovechamiento de las vistas rasantes hacia la costa, hacia un lado, y desde la participación en el espacio comunitario central, hacia el otro.

Esta condición pasante, además de funcionar muy bien en lo referido al acondicionamiento, permite que cada cabaña posea un área privada reservada y un área pública de acceso.

G: Jardín central controlado

Las tres partes principales del programa (dos alas de alojamiento y el salón multiuso) se relacionan mediante la definición de un área central de esparcimiento de impronta natural, aunque domesticada. El centro de dicho espacio lo ocupa la expansión del espacio multiuso, en particular la piscina y su entorno circundante. El resto del espacio abierto se compone del área de juegos para niños y de áreas parqueadas.

Este espacio es especialmente adecuado para el juego de niños manteniendo sus familiares un adecuado control de sus entretenimientos.

Pero si las primeras grandes reflexiones hacían al diseño a gran escala y el manejo de los recursos naturales existentes en el predio, las segundas se enfocan en la arquitectura a pequeña escala, abordando materialidades, tecnologías, recursos económicos y flexibilidad de escalamiento.

A esta escala unas pocas claves han servido de

guía en el proceso de proyecto. Todas ellas giran, sin embargo, en torno a un argumento explicativo único, que busca generar una impronta característica en el desarrollo del paquete de alojamiento.

Si bien la disposición general elude, por las razones planteadas, la formalización de "cabañas" en un sentido estricto, la resolución de las unidades se ha pensado para reforzar la idea de un alojamiento "de temporada", un ambiente distinto al que posiblemente los visitantes habiten en el día a día. Así, la configuración de la planta, la materialidad, la ponderación de los servicios, etc., refieren a otro estilo de vida, más descontracturado y flexible. Para ilustrar esta idea nos apoyaremos en las siguientes claves:

H: Flexibilidad:

A pesar de la voluntad antes expresada de minimizar la huella de los alojamientos, la primera resolución importante fue la de organizar cada unidad en una única planta. Esto permite que cada una se desarrolle sobre la base de un espacio continuo, al que sólo se le adicionan los servicios. Este puede ser efectivamente un único ambiente, o subdividirse en dormitorios, de acuerdo a las características del usuario eventual.

Esta condición es inherente a una vivienda de temporada que no se ha elaborado para un usuario definido. Puede así alojar a un grupo de amigos, a una familia numerosa, a dos familias, etc., con relativa facilidad y comodidad.

Más allá de lo señalado anteriormente, las cabañas tienen como superficie lo requerido por bases, lo cual redundaba obviamente en el costo de las mismas, siendo que se ha optimizado su funcionalidad en relación a los espacios requeri-

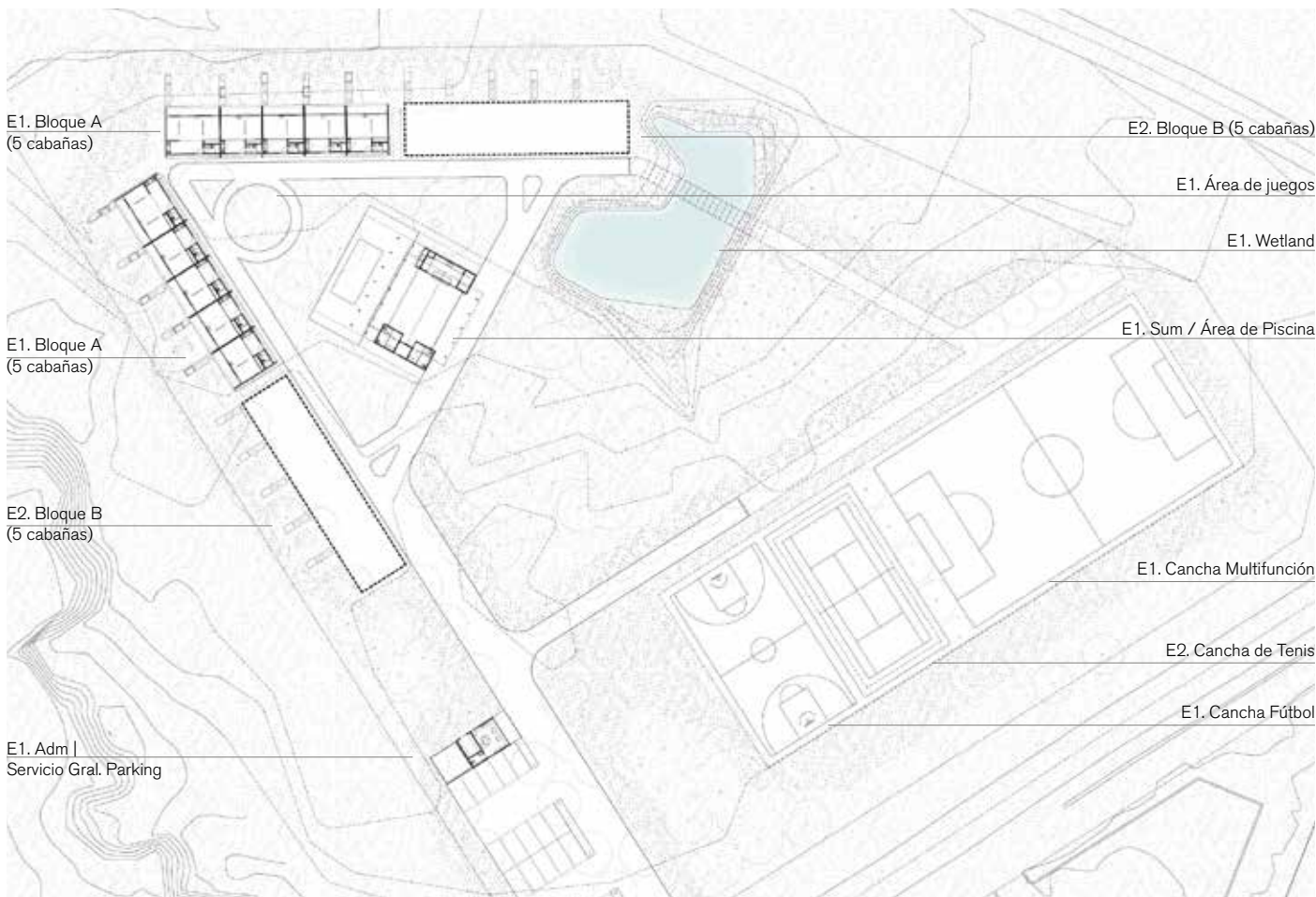



dos y la diversidad de ocupaciones que podrían tener en función de la conformación de los personas que de ellas hagan uso.

Además, cumplen con lo estipulado por la normativa departamental vigente, lo cual no contraviene las diferentes performances que pueden brindar en función de su flexibilidad de uso.

I: Materialidad / Liviandad

Estas dos condiciones se han pensado entrelazadas y en atención a diferentes matices. Por un lado, la terminación en madera se ha utilizado para reforzar la idea de refugio, y la conexión con el ámbito natural circundante. A su vez, la tecnología constructiva posee ventajas ciertas en cuanto al tiempo / costo de construcción, lo

que no resulta una cualidad despreciable. Por otro lado, su carácter de construcción liviana permite ser cautos con el futuro del predio, permitiendo la reutilización y transformación en un horizonte temporal lejano, con cierta facilidad, si el comitente evaluara un cambio drástico de estrategia de apropiación.

J: Ventilación / Iluminación:

Las unidades se desarrollan teniendo en consideración el acondicionamiento natural, en especial a partir de su iluminación y ventilación. El carácter pasante de todas ellas, permite generar las corrientes de aire que las mantengan confortables, en especial durante el período estival, en que serán más utilizadas. La iluminación atiende a dos condiciones diferentes.

Hacia el área privada, donde se encuentran los espacios más calificados, las aberturas corredizas de importante tamaño proveen una profusa iluminación, mientras que, hacia el área pública, las perforaciones son más utilitarias y controladas.

K: Público / Privado

Como se esbozó en el punto anterior, las unidades reconocen dos situaciones diferentes. Hacia los accesos y el espacio común comunitario, las áreas más públicas, las relaciones de los espacios interiores son más cuidadosas. Por el contrario, hacia los exteriores propios, donde, además, se encuentran los parrilleros individuales, las conexiones son más francas y abiertas.

Salón Multiuso y Área Piscina | Planta

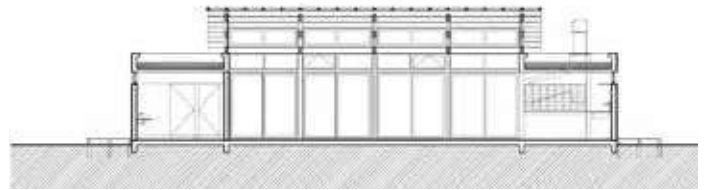
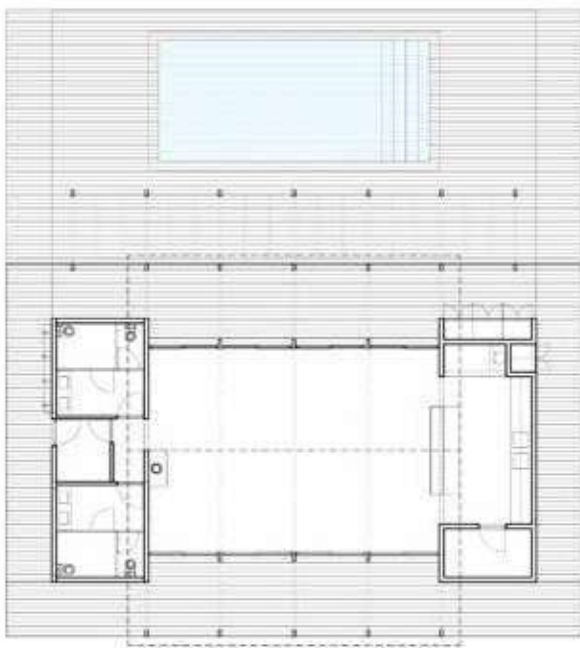

Sección Longitudinal

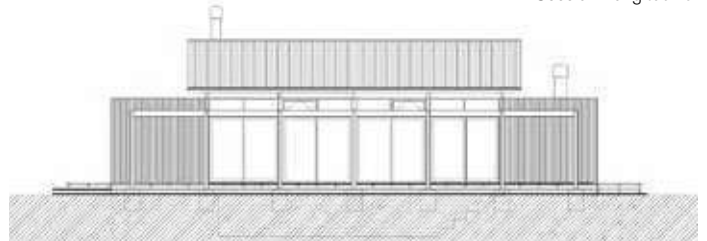

Fachada Piscina



Fachada Lateral

Cabaña 4P | Planta

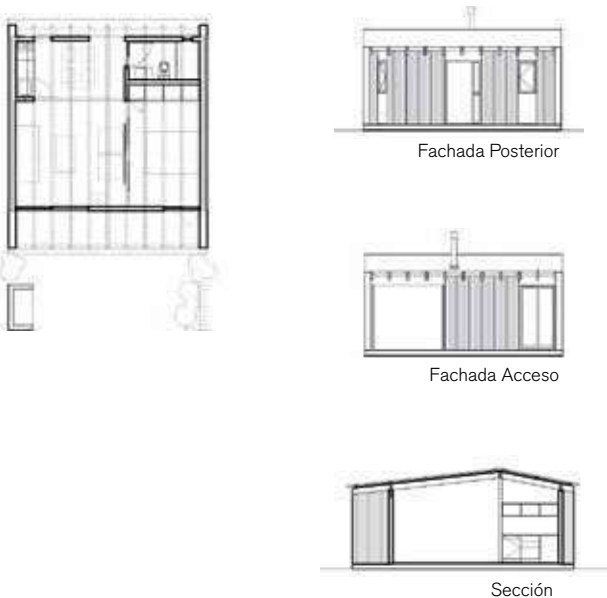

Cabaña 6P | Planta

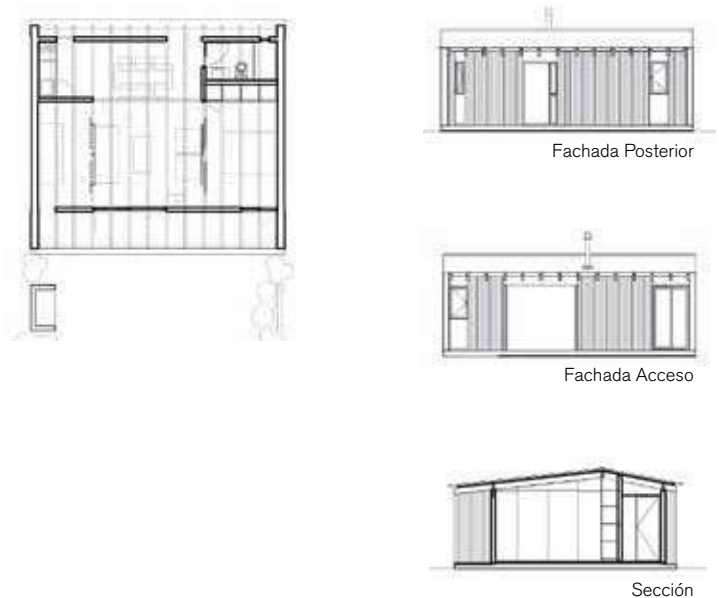

FISU

PLAN AVANZAR

Año: 2022 - 2023
Programa: Viviendas para realojo
Cliente: MVOT
Ubicación: Montevideo, Uruguay
Área: xxx

Llamado FISU Para proyecto-precio infraestructura construcción de un mínimo de 34 viviendas para realojos plan avanzar

La construcción de la periferia

Un llamado como el presente abre la posibilidad de reflexionar acerca de cuáles deberían ser, para una ciudad intermedia como Montevideo, las lógicas de construcción de la periferia.

El histórico debate entre la densidad requerida para optimizar infraestructuras, y la ansiada por los usuarios para mantener la imaginaria de una vida en contacto con la naturaleza, se expresa en estos ámbitos con todas sus aristas en tensión. Estas decisiones iniciales, macroorganizativas, traen aparejadas, además, diversas condicionantes asociadas: estéticas, materialidades, organizaciones internas, etc. Dicho conglomerado de opciones se ha abordado desde tres claves diferentes, pero complementarias, que son las que a continuación se desarrollan:

A: Conceptual

La arquitectura uruguaya de fines del pasado siglo posee una profusa historia de edificación en ladrillo, que ha sido objeto de variados estudios teóricos. Dicho movimiento, heredero de la

arquitectura como obra de arte total de Ernesto Leborgne y Mario Paysée Reyes, así como de la versión nacional de la arquitectura apropiada de Eladio Dieste, se amoldó perfectamente, por muchas razones, a uno de los desarrollos disciplinares más distintivos de las décadas del sesenta y setenta en nuestro país: las cooperativas de vivienda por ayuda mutua. Esta conjunción de referencias teórico conceptuales ya citadas, y conveniencias pragmáticas vinculadas entre otras cosas a: la existencia de un know-how heredado de la histórica inmigración italiana y española, la simplicidad de mantenimiento y la economía en relación a la prefabricación en un país poco industrializado, hicieron de la edificación en ladrillo una respuesta imbatible en el contexto de un laboratorio social y disciplinar de avanzada como fueron las cooperativas. Naturalmente, esta experiencia devenida en estética migró rápidamente a otros programas y otros requerimientos.

Arquitecturas de ladrillo es un humilde intento de reconocer y aprovechar este legado, asumiendo que muchas de unas y otras justificaciones continúan aún vigentes y pueden ser

aplicables, en especial en el desarrollo de la vivienda de interés social. Sustentan esto, por un lado, la vuelta a los materiales low tech y sus capacidades comunicativas que se ha verificado en particular en el ámbito latinoamericano desde fines del pasado siglo. Por otro, la persistencia de una calificación heredada para la construcción tradicional y el siempre necesario abatimiento de los costos de mantenimiento.

Este proyecto para la periferia de la ciudad de Montevideo, se organiza en dos tiras longitudinales de dos niveles, que encierran una sucesión de patios de uso exclusivo. Las viviendas, doblemente orientadas hacia las fachadas principal y posterior (estas últimas volcadas hacia los mencionados patios interiores), aprovechan la posible estructuración heliocéntrica del conjunto, permitiendo que la totalidad de los ambientes, a excepción de los baños, posean una franca conexión con el exterior.

La estética general del edificio combina la textura del ladrillo con vigas corridas de hormigón armado, entre las cuales se intercalan los paños del antedicho material y las abertu-



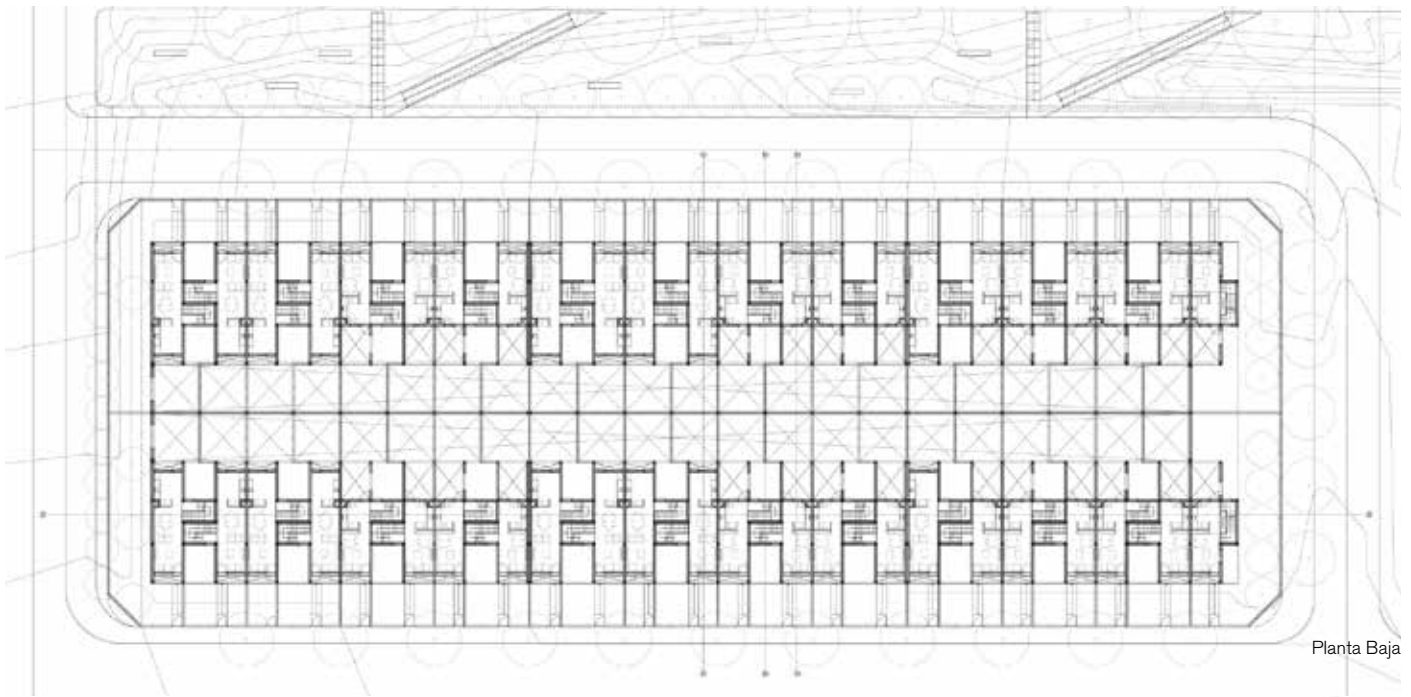

Planta Baja

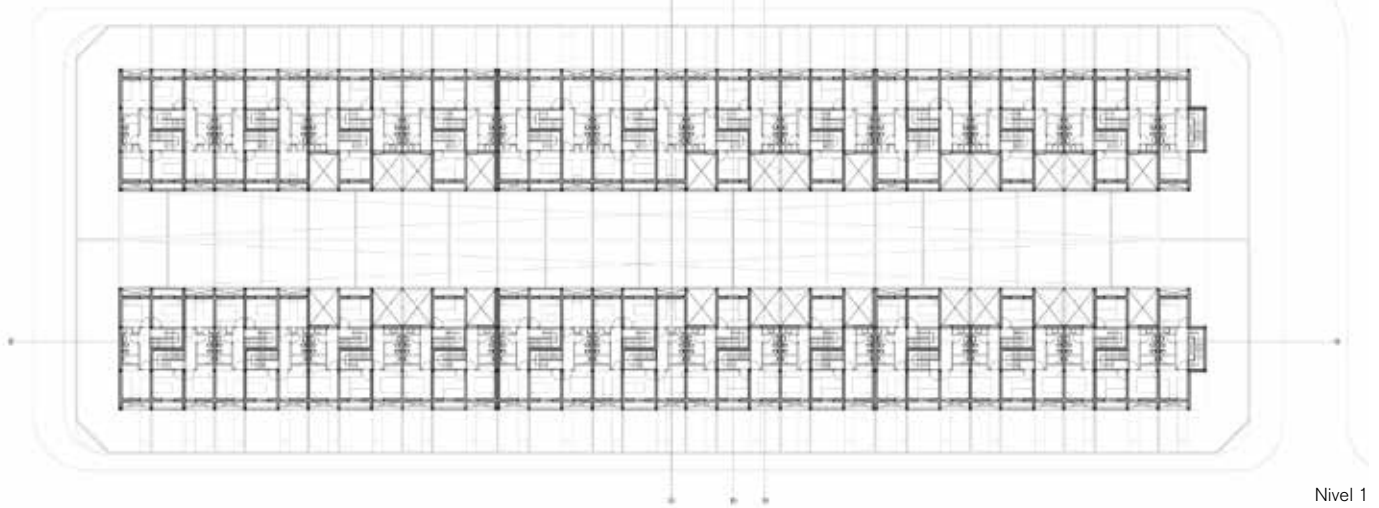

Nivel 1





ras de aluminio. Este entramado espacial de hormigón armado, otorga además profundidad a las fachadas, generando sombras arrojadas y claroscuros, que, a su vez, ayudan a prever la completación diferencial de los huecos para las ampliaciones previstas.

B: General

Pero más allá de la pasada reflexión conceptual, la presente propuesta se ha desarrollado para solucionar de manera solvente las cuestiones técnicas, en lo que a diseño se refiere, que un proyecto de este tipo incorpora, muchas de las cuales se encuentran integradas a los requerimientos del pliego licitatorio.

B.1: A escala urbana:

En dicho sentido, la implantación se resuelve generando una manzana de borde cerrado, que segrega de manera clara los espacios públicos de los privados, formalizando los frentes de manzana provenientes de los conjuntos linderos. Esta decisión, cuya expresión final es la de dos tiras de viviendas paralelas, cumple con otras funciones accesorias, como facilitar el control del espacio privado de las viviendas, garantizar la equivalencia de las soluciones habitacionales brindadas a los futuros adjudicatarios, y maximizar la capacidad de carga del predio, superando en más de un 35% las unidades mínimas requeridas.

Dicha decisión aporta, además, una impronta distintiva al entorno construido, otorgando carácter urbano al tramo, mediante la repetición de una misma célula, pero que no se encuentra abstraída en un paquete de pequeñas dimensiones, sino integrada a un conjunto de mayor porte. Este conjunto, sin embargo, posee variaciones y matices, que aportarán riqueza a la solución general, como los testeros diferenciados. El testero norte se propone más abierto y articulado, retranqueando el límite de los espacios privados, mientras en el sur esta articulación se transforma en un jardín en pendiente que se extiende fuera de los límites del predio.

El conjunto incorpora diversos espacios exteriores de diferente carácter. Cada unidad posee dos espacios abiertos diferentes, un patio interior cerrado y un jardín anterior. Los testeros de manzana, si bien de dominio privado, se desarrollan para generar continuidad paisajística con el espacio público, mediante acondicionamiento de la topografía y la incorporación de especies arbóreas. La totalidad de la manzana se acondiciona con la incorporación de ornato público, a razón de un ejemplar cada dos unidades (Liquidambar). Esta vegetación se ha pensado para generar un contrapunto con la especie propuesta para los testeros (Jacarandá), nativa y de menor porte, pero de coloración

también característica (esta en la floración y no en la otoñada)

Finalmente, se propone un espacio público de buffer entre la fachada oeste y el par Camino de las Tropas – Ruta 5. El suelo que se remueve del terreno y las calles circundantes se podrá utilizar para un acondicionamiento topográfico que, junto a la incorporación de vegetación, contribuyan a mitigar la contaminación acústica de las vías antedichas.

B.2: A escala doméstica:

Las viviendas se estructuran macladas de a pares, teniendo cada unidad una planta en forma de "L", en cuyo quiebre interior se ubica la escalera que une ambos niveles. Esta organización permite una estructura límpida que, en uno de los ejes, ubica los servicios y circulaciones al centro, conservando los frentes para dormitorios y áreas de estar, maximizando las posibilidades de asoleamiento. En el otro eje, de los tres módulos que ocupa cada par de viviendas, los laterales albergan las áreas de estar y dormir, mientras que el central alberga las circulaciones y los espacios adecuables.

Las áreas de estar se ubican en una planta baja pasante, doblemente orientada, a la que la escalera sirve aproximadamente en la mitad. Los dormitorios, en planta alta, también se ubican

ORGANIZACION TIPOLOGICA [MACLA]

Metodo de Organizacion tipologica que permite el crecimiento de las viviendas para mayor altura, en respuesta al aumento de la demanda de vivienda en el sector urbano, con un crecimiento de la densidad de unidades por hectárea, permitiendo un crecimiento de la vivienda en altura, permitiendo un crecimiento de la vivienda en altura, permitiendo un crecimiento de la vivienda en altura.

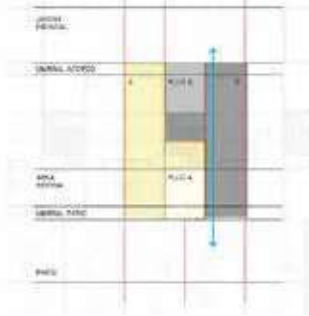

PERFORMANCE OPTIMIZACIÓN ESTRUCTURAL / INFRAESTRUCTURA

Se detallan los aspectos constructivos y técnicos de la estructura y la infraestructura, permitiendo un crecimiento de la vivienda en altura, permitiendo un crecimiento de la vivienda en altura, permitiendo un crecimiento de la vivienda en altura.

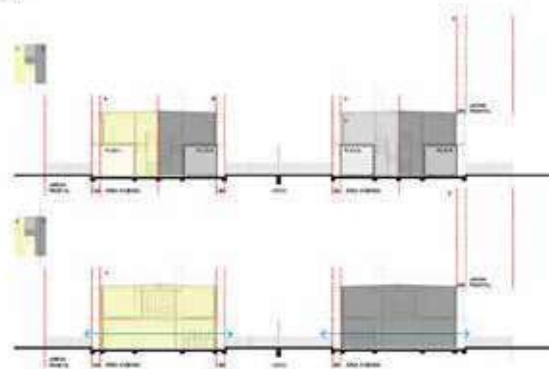
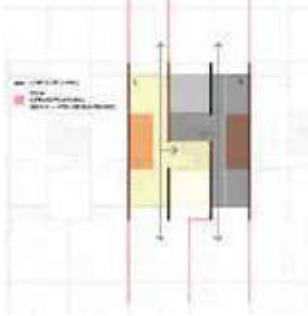

Fachada exterior este

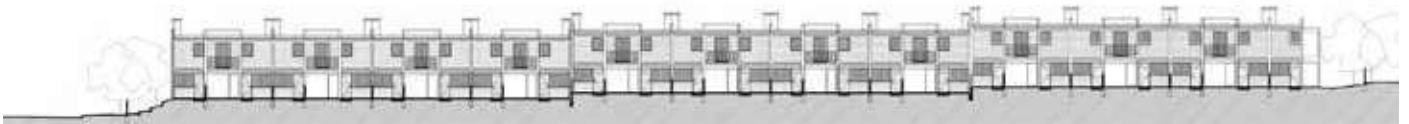

Fachada interior oeste

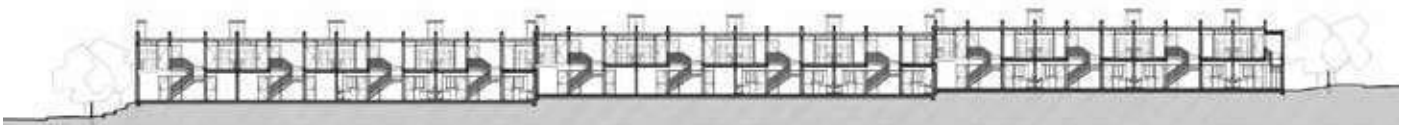

Corte longitudinal

hacia este u oeste, conectados por una circulación paralela al baño, todo lo cual favorece la ventilación cruzada en ambos niveles.

Como se detallará en el siguiente punto, todas las viviendas admiten la ampliación requerida, e incluso el 60% de ellas, un crecimiento mucho mayor. Todos los servicios (baños y cocinas) han sido diseñados para poseer accesibilidad universal frente a una eventual convertibilidad, al igual que la escalera, diseñada en tramos rectos y con previsión de conexión para dispositivos monta sillas.

Fiel a lo especificado en el punto inicial del presente texto, la solución tecnológica adopta medios y técnicas tradicionales, pero en sus versiones evolucionadas. Los muros de carga son de bloques de hormigón celular, solidarizados mediante pilares de traba. Los entresijos de entramados prefabricados (viguetas y bovedillas), combinados con losas tradicionales. La fundación es mediante platea y las cubiertas de materiales livianos con alma de poliuretano.

Todos los elementos han sido utilizados de acuerdo a sus características más distintivas, y se han atendido las modulaciones de mampuestos y elementos constitutivos. Los materiales y procesos también han sido elegidos para anular o minimizar las tareas de mantenimiento,

incorporando materiales reconocidos y evitando soluciones particulares.

C: Específico

Como se relató en el punto anterior, el proyecto se desarrolló de manera de cumplir los requerimientos más generales que deben guiar un proceso de diseño habitacional de esta escala y carácter. Sin embargo, el presente pliego posee un número acotado de requerimientos de mucha mayor especificidad, que también se han intentado cumplir con absoluta precisión.

Descontando las cuestiones normativas, reglamentarias, de integración (porcentajes por dormitorio) y de performance de servicios, estos son, básicamente, tres:

C.1: Cantidad y régimen de viviendas:

Si bien el terreno admite una densidad mayor (en base a mayor altura), se ha intentado maximizar la cantidad de viviendas, conservando el carácter de "vivienda en lote" requerida en las bases. Esto se ha desarrollado mediante la configuración de unidades profundas, que permitieran la división del frente disponible en la mayor cantidad de porciones equivalentes.

C.2: Minimizar áreas comunes:

La implantación propuesta logra llevar las áreas comunes a cero, mediante la construcción de

un perímetro de unidades y un núcleo vacío, pero controlado mediante medios físicos, integrado por los patios de uso exclusivo, cuyas dimensiones son las mismas para todas las unidades.

C.3: Ampliación y crecimiento:

Todas las unidades (y no sólo el 50%) poseen al menos una posibilidad de ampliación clara.

Con este adjetivo nos referimos a que, en la totalidad de las unidades, se brinda un espacio de crecimiento que ya posee cubierta de hormigón y paramentos laterales acondicionados (en muchos casos por tres de sus lados). Esta condición es una mejora significativa, pudiéndose afirmar que se brindan unidades de 2 ½ y 3 ½ dormitorios.

Adicionalmente, las viviendas de 2 dormitorios poseen una posibilidad de ampliación en segunda etapa con numerosas variantes, que pueden llevar a agrandar el área de estar, o llegar a los 4 dormitorios en total.

NAVEGANDO DUNAS

Año: 2022 - 2023
Programa: Viviendas unifamiliar
Cliente: Privado
Ubicación: La Paloma, Uruguay
Área: 330 m²

Tres viviendas de temporada en La Serena

Estas tres viviendas de temporada se localizan en la primera fila de la costa en el balneario rochense de La Serena. Ubicadas en tres terrenos linderos, de modestas dimensiones, la variación frente a la repetición de la solución arquitectónica, está dada por su relación con la topografía del terreno. Navegando sobre pilares, se van distanciando de este, de manera de copiar el sustrato dunar que las cobija, y dejando siempre el margen suficiente para el constante cambio de este sistema.

La solución organizativa es muy simple, en una de las mitades longitudinales del área construible determinada por la normativa se localizan dos dormitorios y servicios, mientras que la restante está ocupada íntegramente por las áreas de relación. Hacia uno y otro de los lados cortos del volumen, dos amplias terrazas

brindan el espacio exterior (pero a cubierto), tan necesario para este tipo de vivienda.

La propuesta de vivienda industrializada de temporada posee innumerables ventajas comparativas frente a una solución de construcción tradicional. Muchas de ellas, las más generales, son derivadas del concepto de modulación constructiva, y aplicarían a cualquier contexto programático:





ARQUITECTURA EN LADRILLO III

Año: 2022
Programa: Vivienda colectiva
Cliente: MVOTMA
Ubicación: Montevideo, Uruguay
Área: 3100m²

Llamada público Nacional para el Diseño, Proyecto y Construcción de al menos 25 viviendas

La arquitectura uruguaya de fines del pasado siglo posee una profusa historia de edificación en ladrillo, que ha sido objeto de variados estudios teóricos. Dicho movimiento, heredero de la arquitectura como obra de arte total de Ernesto Leborgne y Mario Paysée Reyes, así como de la versión nacional de la arquitectura apropiada de Eladio Dieste, se amoldó perfectamente, por muchas razones, a uno de los desarrollos disciplinares más distintivos de las décadas del sesenta y setenta en nuestro país: las cooperativas de vivienda por ayuda mutua.

Esta conjunción de referencias teórico conceptuales ya citadas, y conveniencias pragmáticas vinculadas entre otras cosas a: la existencia de un know-how heredado de la histórica inmigración italiana y española, la simplicidad de mantenimiento y la economía en relación a la prefabricación en un país poco industrializado,

hicieron de la edificación en ladrillo una respuesta imbatible en el contexto de un laboratorio social y disciplinar de avanzada como fueron las cooperativas. Naturalmente, esta experiencia devenida en estética migró rápidamente a otros programas y otros requerimientos.

Arquitecturas de ladrillo es un humilde intento de reconocer y aprovechar este legado, asumiendo que muchas de unas y otras justificaciones continúan aún vigentes y pueden ser aplicables, en especial en el desarrollo de la vivienda de interés social. Sustentan esto, por un lado, la vuelta a los materiales low tech y sus capacidades comunicativas que se ha verificado en particular en el ámbito latinoamericano desde fines del pasado siglo. Por otro, la persistencia de una calificación heredada para la construcción tradicional y el siempre necesario abatimiento de los costos de mantenimiento.

Este proyecto para la ciudad de Montevideo se organiza en un volumen de seis niveles en forma de "C", servido por un único núcleo verticales. Las viviendas, casi todas doblemente orientadas hacia las fachadas principal y posterior, se desarrollan cumpliendo con una estricta normativa de dimensiones y requerimientos varios que, en muchos casos, obligan a soluciones poco ortodoxas.

La estética general del edificio combina la textura del ladrillo con vigas corridas de hormigón armado, entre las cuales se intercalan los paños del antedicho material y las aberturas que corren prácticamente de piso a techo. La única particularidad de este edificio la constituye el espacio de acceso semi exterior en múltiple altura, que alberga múltiples jardineras desde las cuales cuelga y trepa la vegetación.



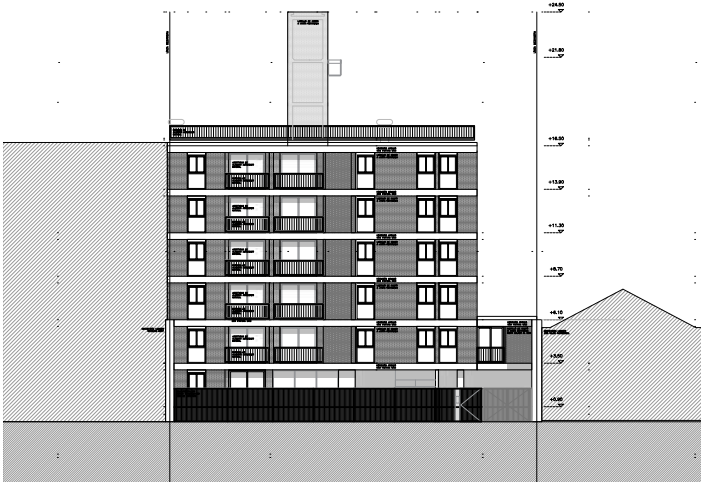

Fachada



Corte Longitudinal

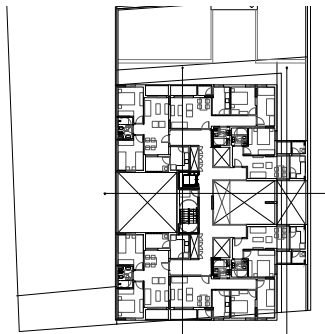

Planta N1

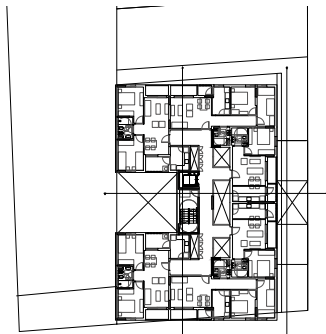

Planta N2-3

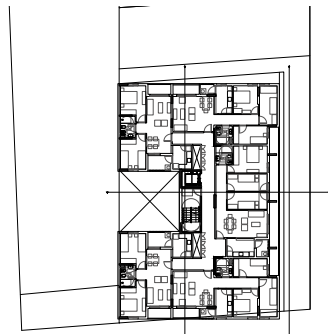

Planta N4-5



LR ESPACIO MULTI-PROPÓSITO

Año: 2022
Programa: Multipropósito
Cliente: XXXX
Ubicación: Montevideo, Uruguay
Área: 165m²

Ampliación de vivienda unifamiliar en área central

LR: Espacio Multipropósito
Transparencia y continuidad

La presente ampliación de una vivienda unifamiliar ubicada en la calle Charrúa, en la ciudad de Montevideo, se localiza en un padrón de importante profundidad, cuyo fondo poseía una vegetación de cierto atractivo e importancia.

Esta preexistencia paisajística se tomó como definitoria de la materialidad final del espacio unitario que se requería. Una importante cubierta se apoya sobre las dos medianeras, liberando todo el frente y fondo para superficies vidriadas.

Hacia el jardín que divide el espacio multipropósito de la vivienda, un alero de cierta importancia alberga el parrillero y la sala de máquinas

y filtros de la piscina. El interior discurre entre dos medianeras engrosadas por servicios: de uno de los lados la cocina y la barra, y del otro los servicios higiénicos. En el paño vidriado posterior, únicamente la estufa a leña articula las vistas, sirviendo además para dividir el espacio en una posible transformación en casa de huéspedes.



0.13 0.12 0.93 0.03009 2.25 0.62 0.60 0.60 0.60 0.60 0.62 0.37 0.62 0.40 0.98 0.12

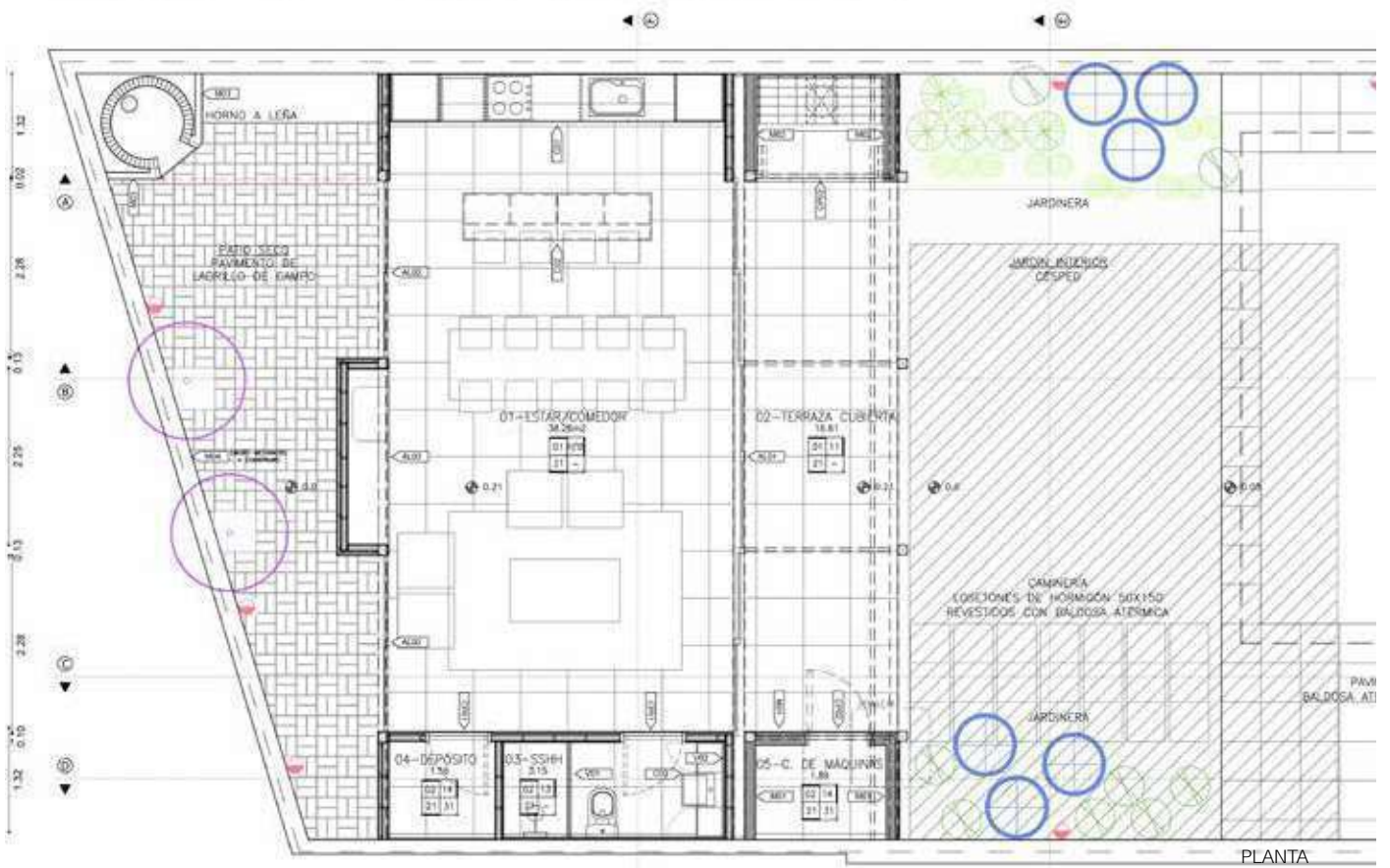

PLANTA

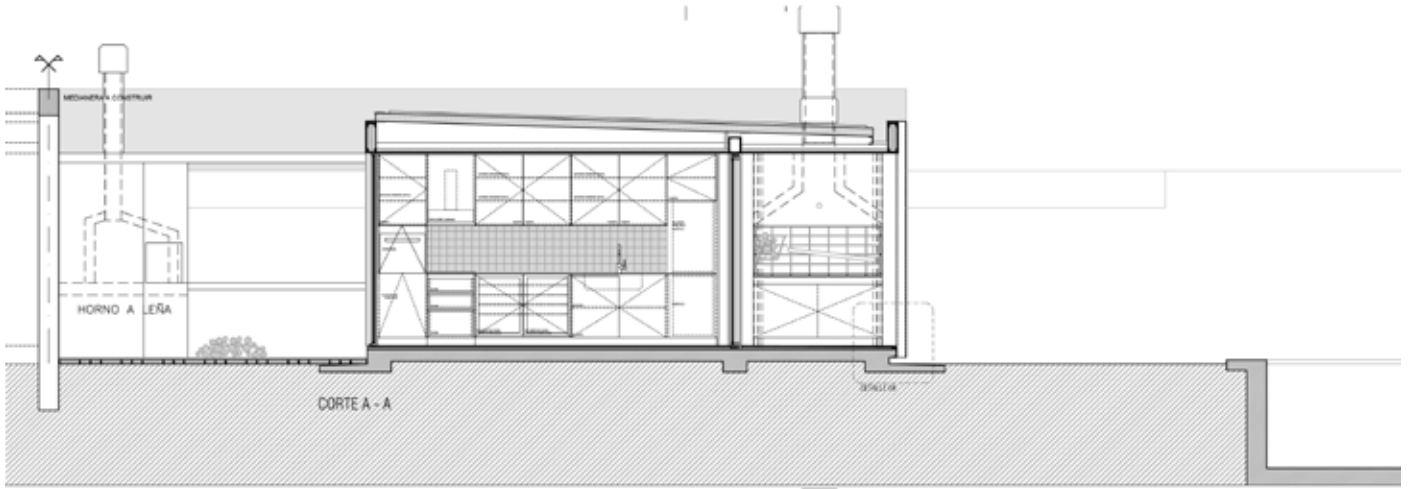

CORTE A - A

CORTE TRANSVERSAL

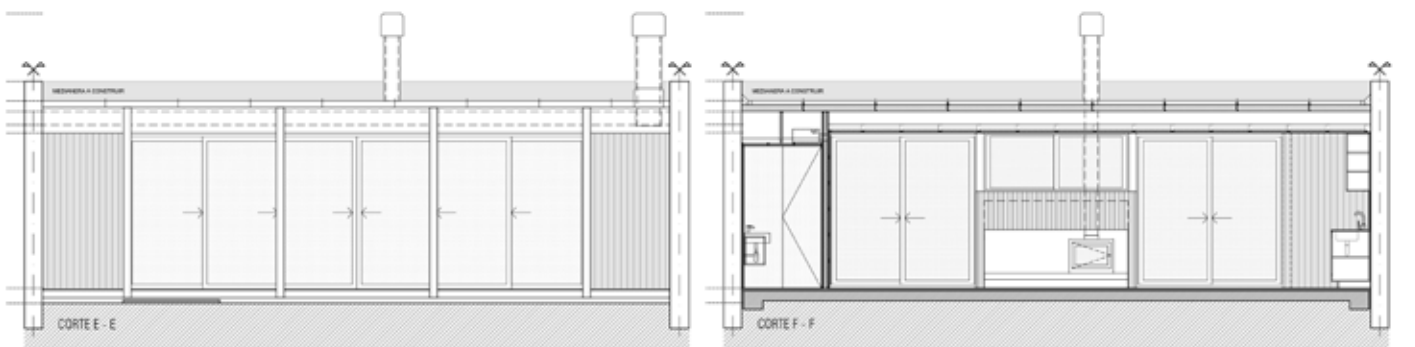

CORTE E - E

CORTE F - F

FACHADA

CORTE LONGITUDINAL

Modulo Habitacional Industrializado para vivienda de temporada

La propuesta de vivienda industrializada de temporada posee innumerables ventajas comparativas frente a una solución de construcción tradicional. Muchas de ellas, las más generales, son derivadas del concepto de modulación constructiva, y aplicarían a cualquier contexto programático:

A: Rapidez

Es fundamental tener en cuenta que la variable Rapidez está aquí considerada desde múltiples perspectivas, y aplicada a diferentes etapas del proceso constructivo entendido de manera amplia.

Por un lado, la rapidez vinculada propiamente a la construcción, en la medida en que la ejecución en taller de gran parte de los componentes acortará de manera significativa los tiempos de obra. Se evitan con ello, además, muchas de las dificultades de las obras tradicionales:

contingencias climáticas, conflictividad, riesgos de accidente, etc.

B: Estandarización

La estandarización proyectual, lograda a través de la elaboración de un catálogo acotado de soluciones aplicables de manera combinada, permite agilidad de respuesta a requerimientos programáticos de cada contexto particular.

C: Adaptación y Escalabilidad

La capacidad de adaptación y la escalabilidad son también cuestiones centrales. El sistema modular está pensado para adecuarse a configuraciones múltiples, desde unos pocos módulos independientes a una combinación compleja, inclusive vinculándose a edificaciones existentes.

E: Economía

El proceso de construcción industrializada permite una importante reducción de costos, pues-

to que minimiza los montos de leyes sociales, y optimiza la inversión en mano de obra, debido a la facilidad de seguimiento de las tareas que se desarrollan en taller.

F: Adecuación

El proyecto detallado, más allá de su desarrollo conceptual genérico, se implanta en una calle perpendicular a la costa en el balneario Punta Colorada. El terreno, de forma irregular, se encuentra en una zona alta, desde donde se ve todo el arco rocoso costero.

Pensado como un refugio transitorio hasta tanto se puede desarrollar el proyecto de la vivienda principal, su flexibilidad permitirá, en el futuro que se utilice como área de juegos y, eventualmente, habitación para huéspedes.



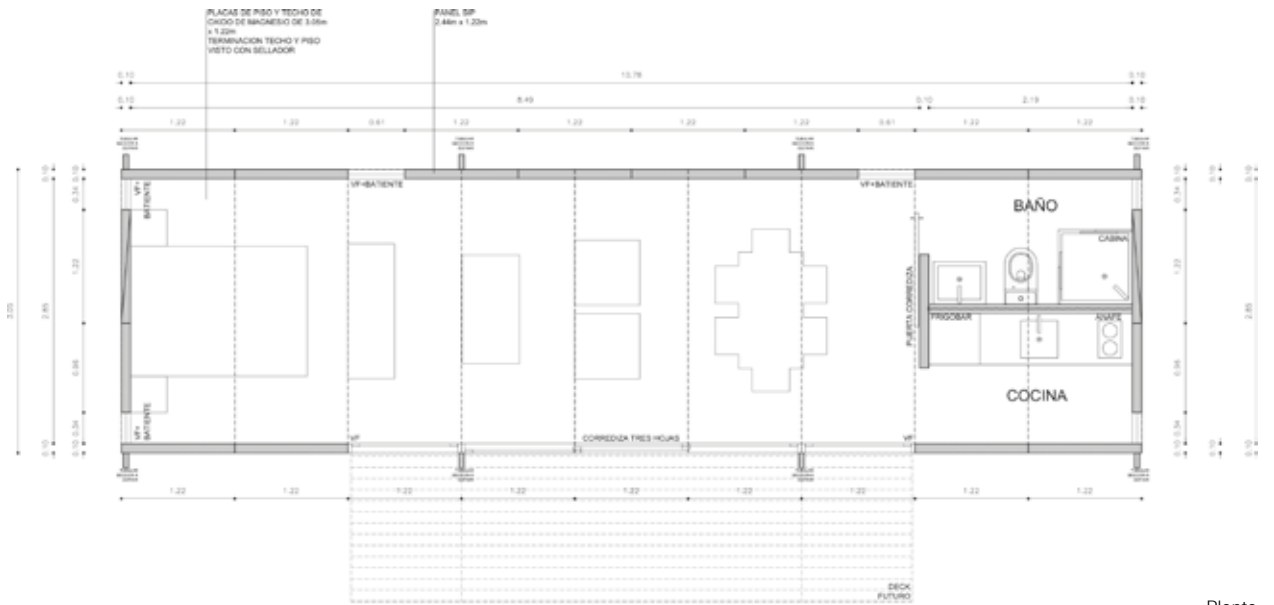

Planta

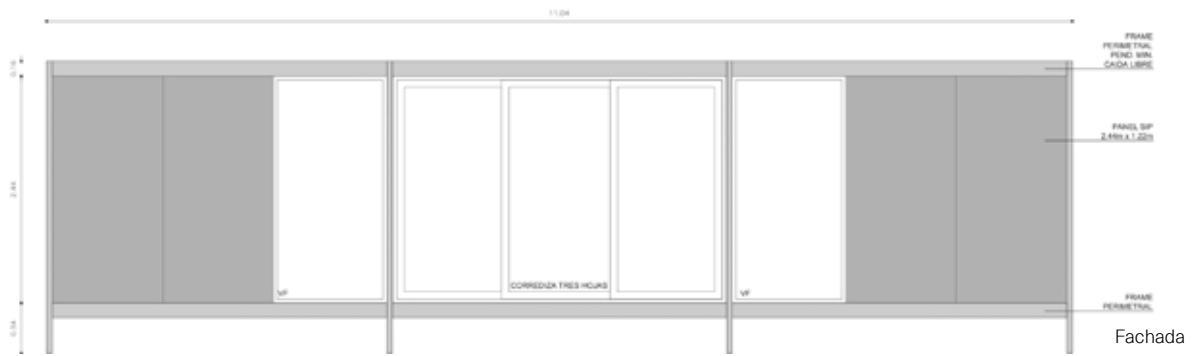

Fachada



VIVIENDA GR

Año: 2021
Programa: Vivienda unifamiliar
Cliente: Privado
Ubicación: Montevideo, Uruguay
Área: 35 m²

Ampliación vivienda unifamiliar en área patrimonial

Vivienda GR
Una operación quirúrgica en zona patrimonial

La presente ampliación de una vivienda unifamiliar ubicada en la calle mar Mediterráneo posee la complejidad de situarse en un área de dominio patrimonial, lo cual requirió un particular cuidado hacia su presencia exterior, tanto arquitectónica como paisajística. Adicionalmente, la condición previa de la intervención, estaba constituida por la necesidad de que la familia pudiera seguir con su vida cotidiana durante el transcurso de la obra.

Estas cuestiones dirigieron la intervención hacia la inclusión de un volumen externo, parcialmente engarzado en las antiguas áreas de servicio. Esto, además de cumplir los requerimientos anteriores, brindaba la posibilidad de

generar espacios con cierto grado de independencia, valorados por una familia con hijos ya grandes.

Los espacios intermedios y frontales de la vivienda, continuarán siendo los espacios preferidos para desplegar una vida en contacto con el verde. Una estética despojada, una estructuración modulable y flexible fueron las herramientas arquitectónicas que acompañaron a esta relación del verde y el artificio.



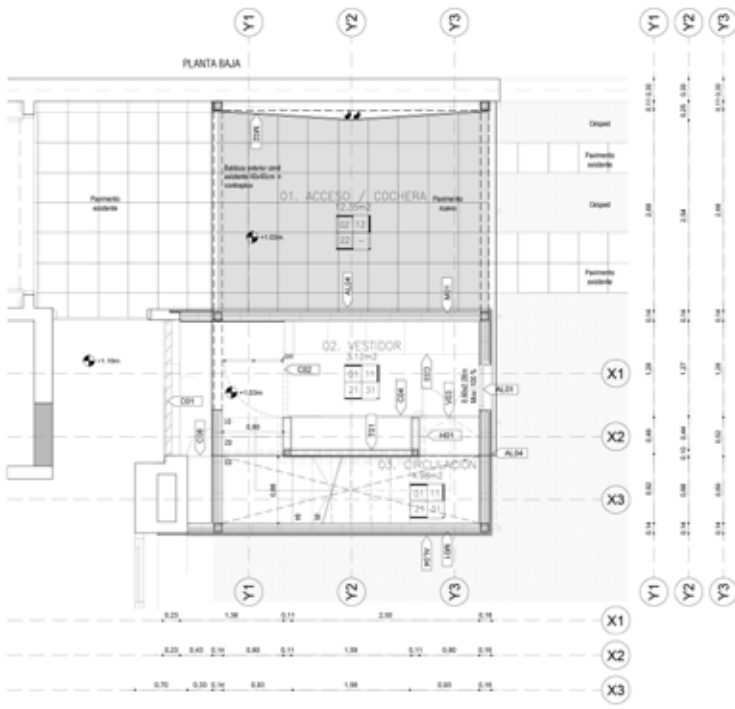

PB

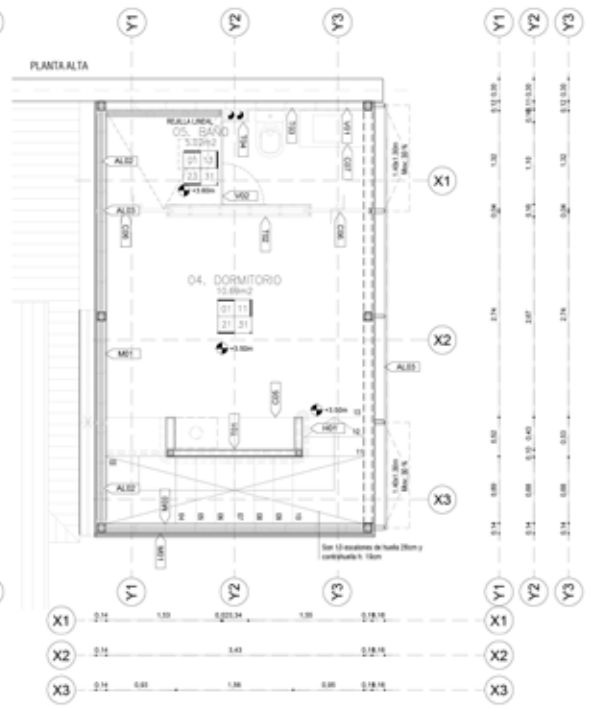

N1

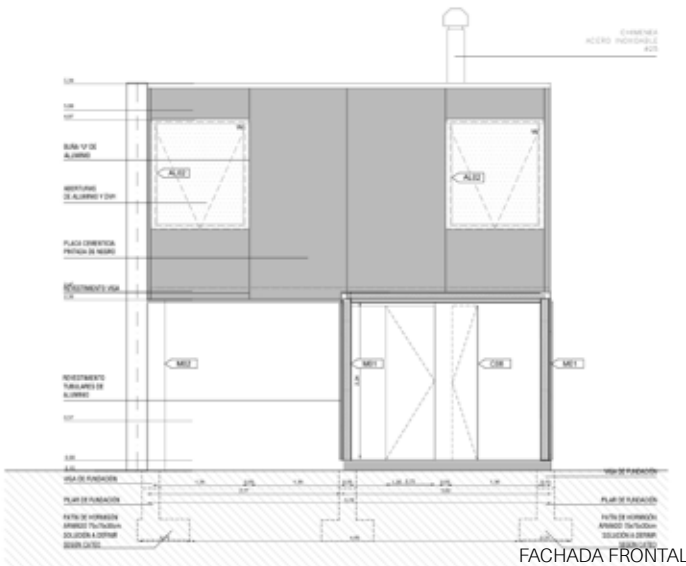

FACHADA FRONTAL

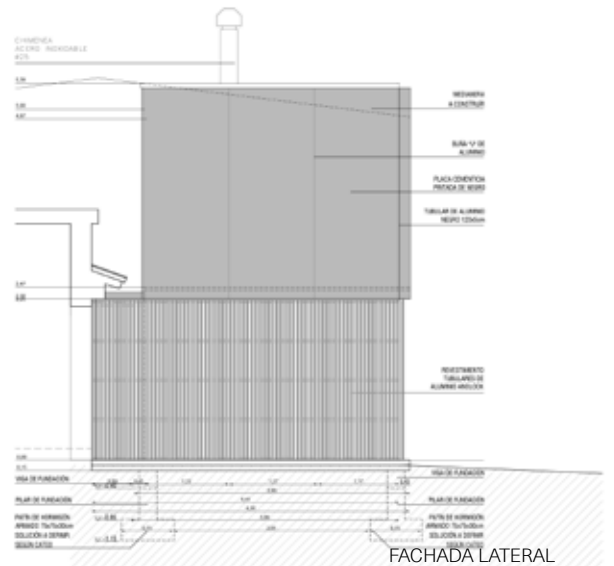

FACHADA LATERAL

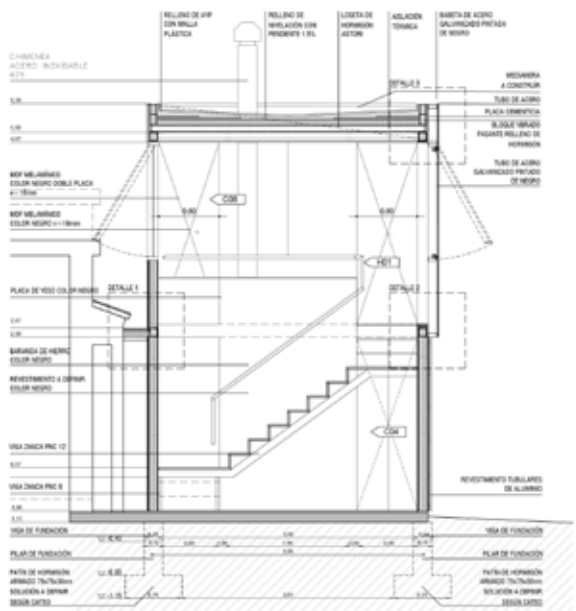

CORTE TRANSVERSAL A

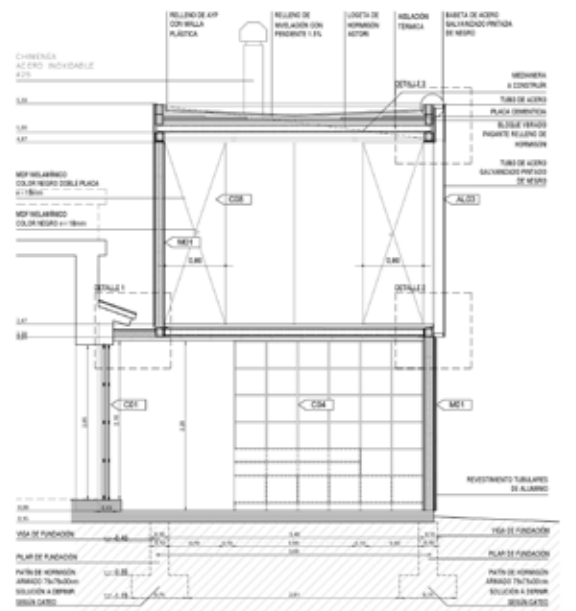

CORTE TRANSVERSAL B

NATURA REQUENA

Año: 2020
Programa: Vivienda colectiva
Cliente: Natura
Ubicación: Montevideo, Uruguay
Área: 600 m²

Vivienda promovida mediante fideicomiso al costo (9 unidades)

En la actualidad la palabra Natura suele utilizarse como sinónimo de Naturaleza, para designar los elementos naturales que nos rodean. Sin embargo, y atendiendo a su etimología latina, Natura poseería otro significado, el de referir al origen y los propios procesos que originan las cosas naturales.

En dicho sentido, Natura intenta pensar su accionar desde la arquitectura para participar en estos procesos mediante la ideación, construcción y facilitación de dispositivos que, en el marco de una nueva forma de vida acorde a los tiempos que corren, permitan sostener una "nueva naturalidad" para la vida cotidiana en el entorno urbano.

Los espacios intermedios de las unidades, las terrazas jardín y las plantas de acceso serán los

espacios preferidos para desplegar esta vida en contacto con el verde. Una estética despojada, una estructuración modulable y flexible serán las herramientas arquitectónicas que acompañarán a esta relación del verde y el artefacto.

El proyecto se implanta en la calle Requena, muy cercano al Parque Rodó, en una zona fuertemente caracterizada de la ciudad, en donde predominan las casas unifamiliares y la escala acotada y amigable.

Terrazas jardín, balcones con vegetación, y planta superior libre y natural aportan al entorno inmediato una componente verde distintiva, permitiendo una nueva forma urbana de vivir en contacto con la naturaleza.





PB



N1/N2

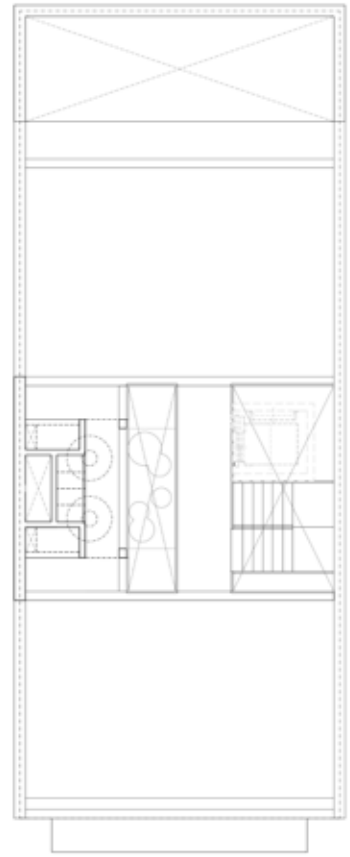

PT



NATURA PALACIO

Año: 2020
Programa: Vivienda Colectiva
Cliente: Natura
Ubicación: Montevideo, Uruguay
Área: 2500 m²

Vivienda promovida mediante fideicomiso al costo (43 unidades)

En la actualidad la palabra Natura suele utilizarse como sinónimo de Naturaleza, para designar los elementos naturales que nos rodean. Sin embargo, y atendiendo a su etimología latina, Natura poseería otro significado, el de referir al origen y los propios procesos que originan las cosas naturales.

En dicho sentido, Natura intenta pensar su accionar desde la arquitectura para participar en estos procesos mediante la ideación, construcción y facilitación de dispositivos que, en el marco de una nueva forma de vida acorde a los tiempos que corren, permitan sostener una "nueva naturalidad" para la vida cotidiana en el entorno urbano.

Los espacios intermedios de las unidades, las terrazas jardín y las plantas de acceso serán los espacios preferidos para desplegar esta vida en contacto con el verde. Una estética despojada,

una estructuración modulable y flexible serán las herramientas arquitectónicas que acompañarán a esta relación del verde y el artificio.

El proyecto se implanta en la intersección de la Avenida Agraciada y la calle César Díaz, a escasos metros del Palacio Legislativo, la Plaza 1ero. de Mayo, y frente al antiguo edificio de la Casa Soler, todos elementos emblemáticos de esta zona de la ciudad.

Terrazas jardín, balcones con vegetación, y planta baja libre y natural aportan al entorno inmediato una componente verde distintiva, permitiendo una nueva forma urbana de vivir en contacto con la naturaleza.

El proyecto propone una planta baja libre, con áreas verdes exteriores y un espacio versátil acristalado destinado a usos múltiples cotidianos: estudio / cowork / gimnasio. Asimismo, se ha reservado un área controlada para estacio-

namiento de bicis, pensando tanto el copropietario como en el ocasional visitante.

Además, cuenta con cocheras opcionales en planta baja y subsuelo. En el nivel 6 (seis) el proyecto define una amplia terraza multifunción, sala de reuniones, barbacoa y solárium, equipado con parrilleros exteriores e interiores. Finalmente, en el último nivel se resuelven los servicios de lavandería y tendedero, asegurando el control de la imagen visual desde la calle hacia cada una de las unidades del edificio. Posee accesibilidad universal en sus áreas comunes, y posibilidad de transformación en todas sus unidades para personas con discapacidad. Cuenta además con depósitos para elementos de movilidad alternativa y sistemas de riego para los elementos verdes, comunes e individuales.





PLANTA BAJA
GROUND FLOOR PLAN

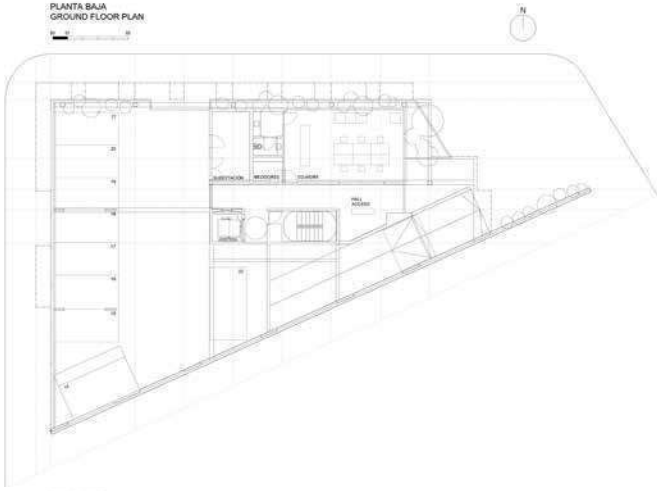

PLANTA NIVEL 1
FIRST FLOOR PLAN

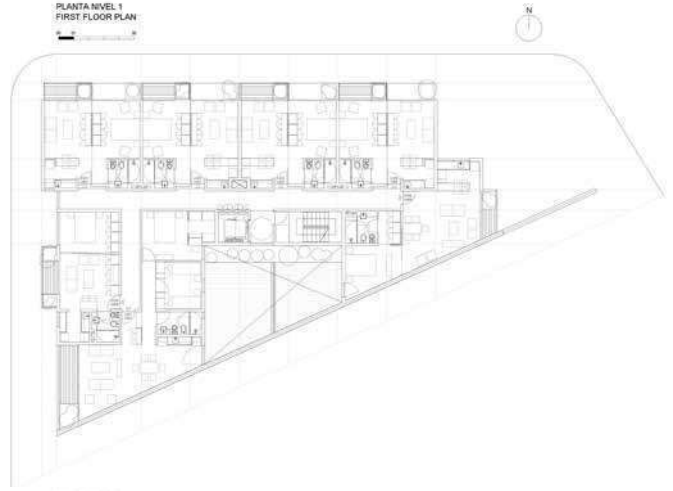

PLANTA NIVEL 6
6 FLOOR PLAN

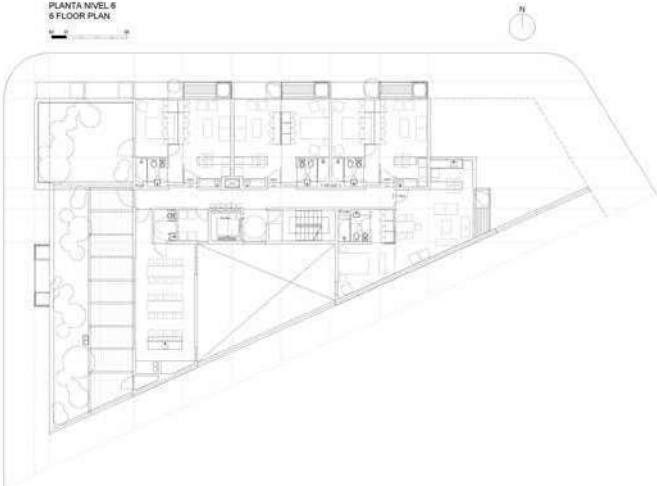

PLANTA NIVEL 7
7 FLOOR PLAN

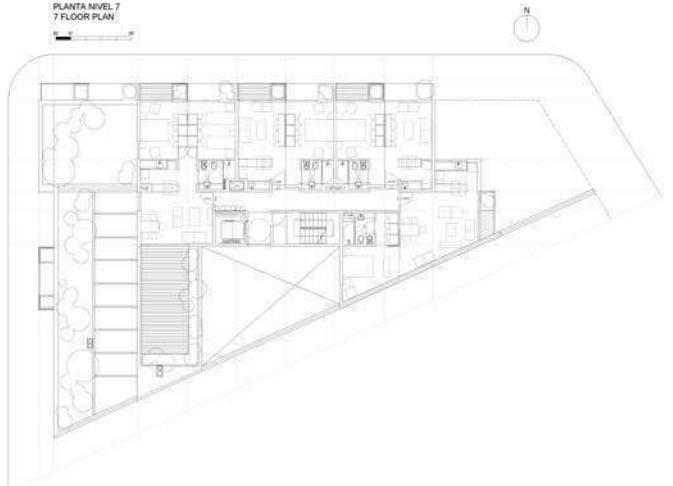

PLANTA NIVELES 2-5
2-5 FLOOR PLANS

00 01 05

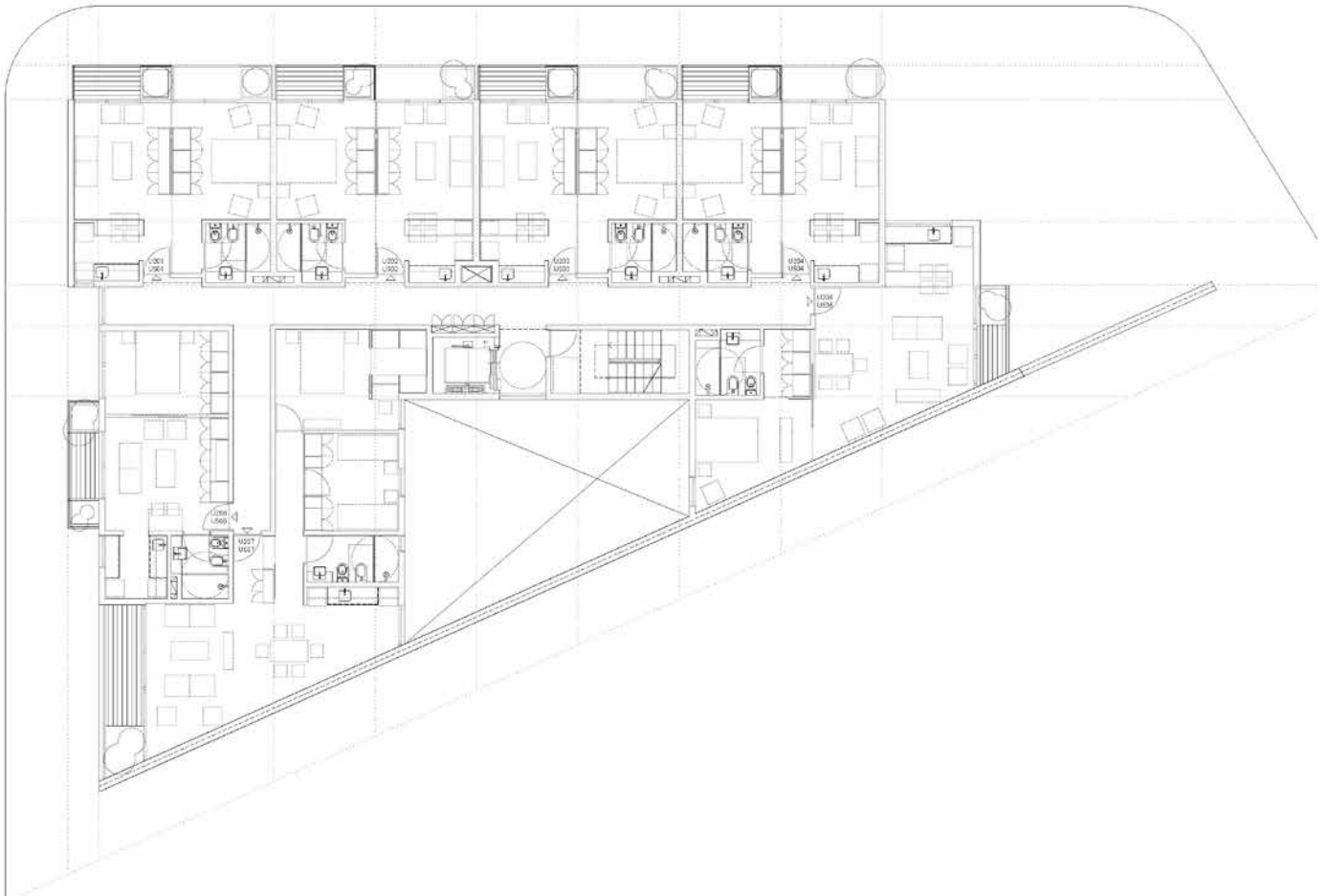



REALOJO BARROS ARANA

Año: 2020
Programa: Vivienda Colectiva
Cliente: IM
Ubicación: Montevideo, Uruguay
Área: 3111m²

Licitación pública para el diseño y ejecución de 46 viviendas de realojo

El presente proyecto se ha desarrollado de manera de intentar considerar los objetivos principales de la Intendencia en relación a este tipo de llamados.

En dicho sentido, la búsqueda de una mirada diferente a la temática de la vivienda social en el contexto urbano de referencia se ha enfocado en la pertinencia de la materialización de un mono bloque continuo, por oposición a las agrupaciones menores repetitivas tan comunes en la zona. Este ensayo parte de la idea de que, en un contexto periférico y no consolidado, la propuesta de un borde de manzana continuo puede ser una alternativa de consolidación apropiada y una buena mecánica para la construcción de urbanidad. Esta consideración tiene también en cuenta un mejoramiento en las condiciones de seguridad, temática que ha ve-

nido transformándose en central para muchos vecinos, en especial en este tipo de áreas.

Otro de los aspectos considerados en relación a los objetivos de partida es el de la exploración tipológica. En este sentido, la fuerte modulación sin elementos estructurales intermedios, y la consecuente "transparencia" constructiva frente - fondo, son elementos que favorecen la adaptación de las viviendas a distintos modos de uso y apropiación. A partir de las anteriores determinaciones, el proyecto presenta alta capacidad de adaptación a distintos modos de uso y apropiación; facilitando a partir de la modificación de los tabiques internos de obra seca, su adaptabilidad a necesidades cambiantes. Otras soluciones de detalle, como la incorporación aleatoria de los espacios sobre los espacios circulatorios generales y la superposi-

ción de escaleras de circulación internas de las viviendas, afloran como recursos menores de fuerte carácter innovativo.



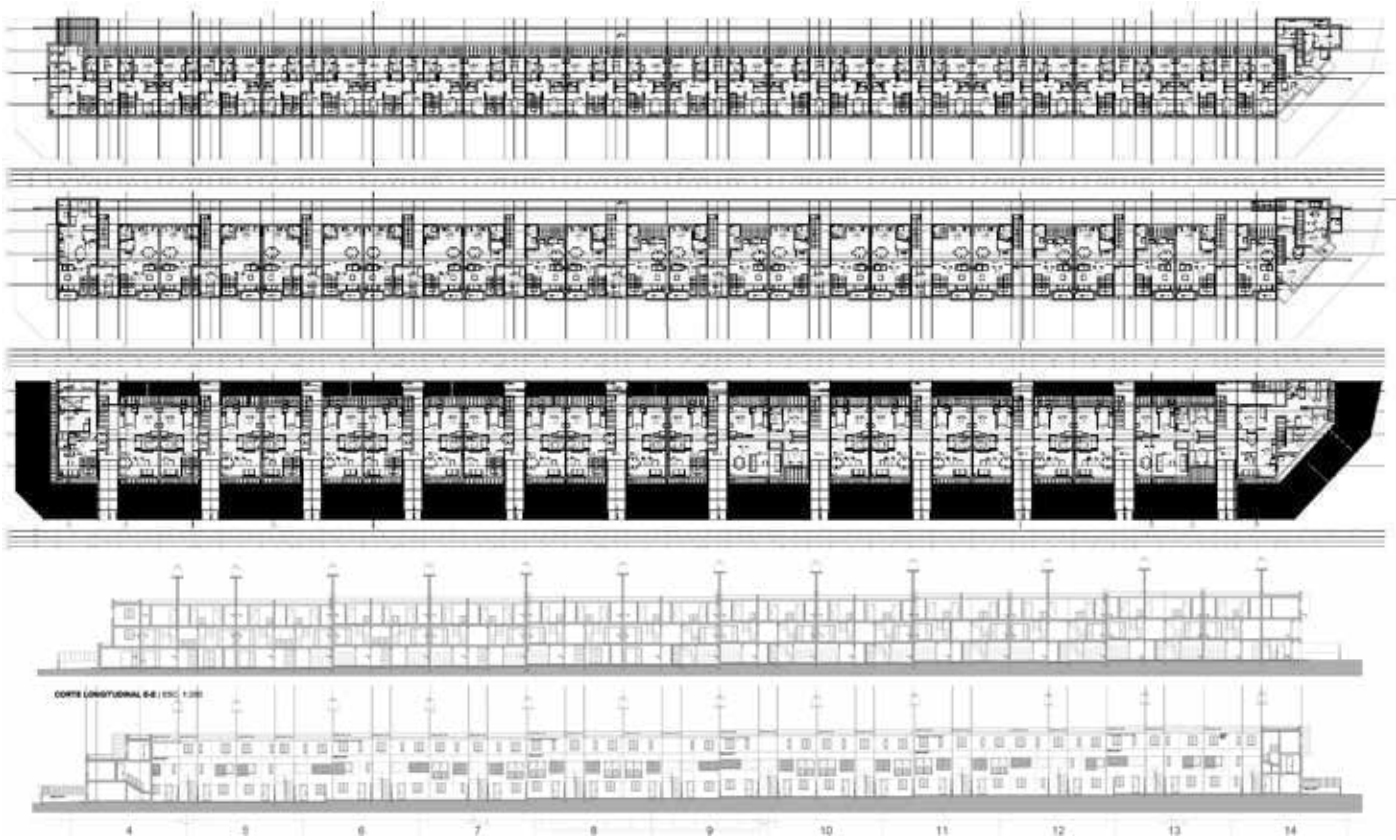

PLANTA Y CORTES GENERALES



VIVIENDAS INDUSTRIALIZADAS

Año: 2020
Programa: Vivienda
Cliente: SDC Brasil SRL
Ubicación: Montevideo, Uruguay
Área: módulo 1200m²

Silos de habitación: Vivienda social industrializada.

¿Es posible generar un catálogo adaptable de soluciones de vivienda social, aplicable a multiplicidad de situaciones a lo largo y ancho de todo el país?

¿Puede esta variedad de soluciones concretas compartir una estética de gran pregnancia, que a la vez genere pertenencia en los futuros usuarios?

Esta impronta... ¿podrá desarrollarse a partir de la reformulación de arquitecturas icónicas de la producción agropecuaria (el silo, el galpón), en concordancia con el contexto preferente en que se implantarán los productos concretos?

El desafío desarrollado para esta Iniciativa privada se centra en responder estas preguntas retóricas mediante el estudio y la aplicación concreta de las ventajas de la industrialización y la prefabricación. Los productos catalogables se expresan aquí en una sola de sus solu-

ciones, aunque en variadas implantaciones posibles. Son, como lo dicta la lógica de su generación, apenas un estudio preliminar para un Estudio de Perfil de IP.

2: La prefabricación como alternativa de desarrollo, adaptación y crecimiento
La propuesta de vivienda social industrializada posee innumerables ventajas comparativas frente a una solución de construcción tradicional. Muchas de ellas, las más generales, son derivadas del concepto de modulación constructiva, y aplicarían a cualquier contexto programático. Sin embargo, conviene repetir de manera sucinta cuáles son las principales ventajas específicas y concretas que debe considerar la Administración para evaluar el presente proyecto de Iniciativa Privada:

A: Rapidez - B: Estandarización - C: Alcance y ligereza - D: Adaptación y Escalabilidad - E: Economía - F: Calidad - G: Comunicación y propaganda





PLANO GERAL - 1:100

Planta



FACHADA LONGUEUR - 1:100

Fachada



CASA BELLA VISTA

Año: 2019
Programa: Vivienda unifamiliar
Cliente: Privado
Ubicación: Maldonado, Uruguay
Área: 122 m²
Fotografías: Javier Agustín Rojas

Vivienda unifamiliar en Balneario Bella Vista

Esta vivienda de temporada se encuentra sobre la costa este del territorio uruguayo, una urbanización caracterizada por un amanzanado de lotes relativamente grandes, delimitados originalmente por forestación de eucaliptus. Esta casa se erige sobre una particularidad del trazado, en un lote pasante sobre una proa de manzana, cuya prolongación conforma un triángulo de espacio público. Esta condicionante opera fuertemente sobre la implantación, retrayendo la huella del edificio a uno de los vértices del predio, alineando la cara que posee el acceso principal a una de las calles, y direccionando los principales espacios de relación de manera de aprovechar las vistas distantes que ofrece esta prolongación de espacio verde que constituye la proa. De gran claridad conceptual, el edificio se desarrolla sobre la consistencia de unos pocos lineamientos decisivos, que son los siguientes:

A: Captura del exterior y amplificación del paisaje
La construcción volumétrica se da mediante una única operación de sustracción de un prisma trapezoidal homotético al que conforma la envolvente exterior del edificio. Este vacío operado en el mono volumen denso se salda además con una gran superficie vidriada que separa interior de exterior. Este par de elementos intentan capturar y amplificar el paisaje exterior del jardín frontal y la proa, llevándolo a la terraza donde se da la vida cotidiana de la casa y al propio interior de la vivienda.

B: Compacidad y Materialidad
La pequeña casa de solución mono pendiente, ofrece al entorno una fuerte compacidad en tres de sus lados y una materialidad aparentemente tosca, lograda por la envolvente de teja, que define de manera continua la solución superficial

comunicando una fuerte sensación de densidad y pesadez que, constituye una ficción en relación a la solución tecnológica adoptada.

C: Performance interior
La performance interior se optimiza mediante la ubicación de las piezas infraestructurales y las áreas libres. Una primera banda de servicios divide transversalmente la casa dejando hacia un lado el área social y, hacia el otro, las áreas íntimas. Dentro de estas segundas, la posición del baño principal define dormitorios y buhardilla, minimizando áreas circulatorias. Sobre el espacio de servicio se disponen las infraestructuras sanitarias, térmicas y eléctricas. El área social, capitaliza todo el volumen generado por la pendiente, con una parte exterior y otra interior que se integran completamente mediante el accionar de una carpintería corrediza.



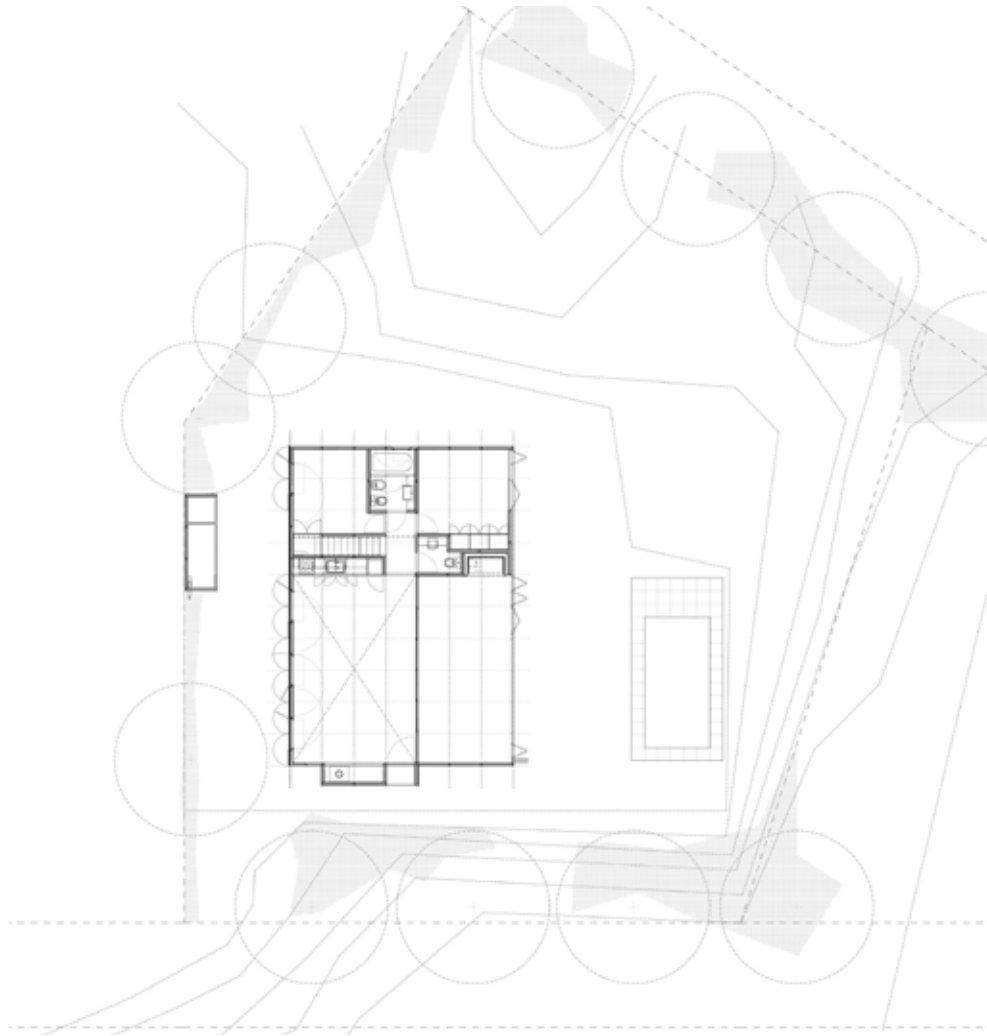

Planta General





Planta Baja

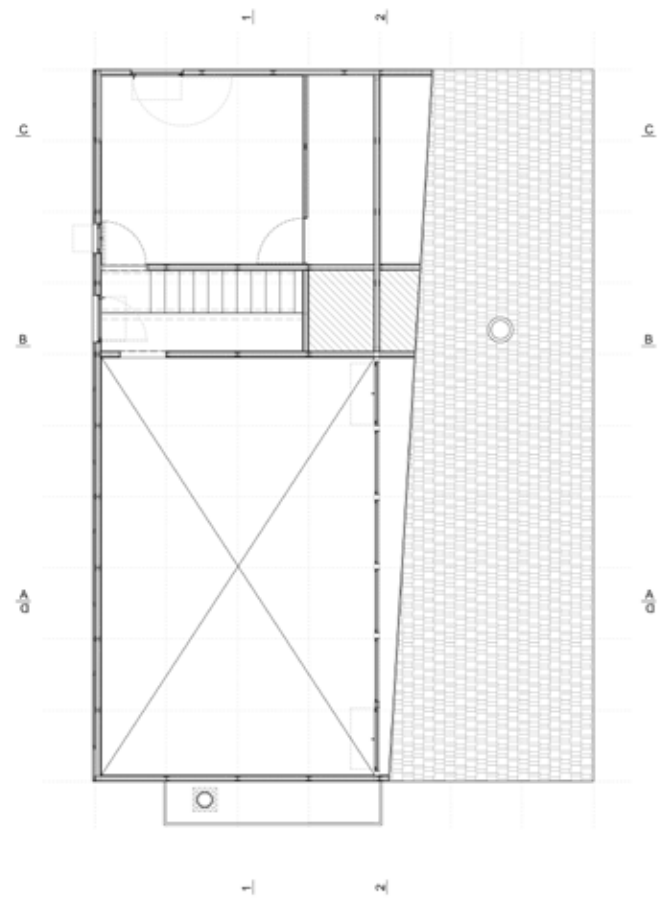

Planta Alta



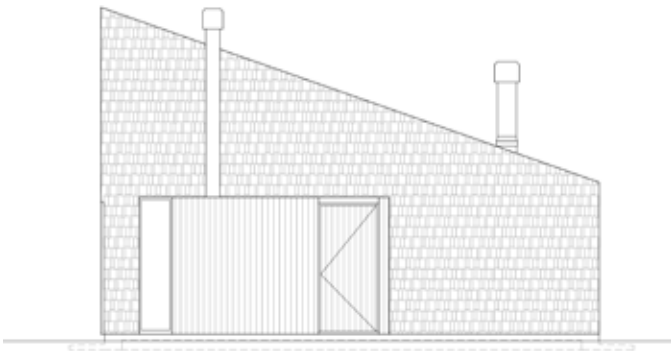

Fachada Suroeste

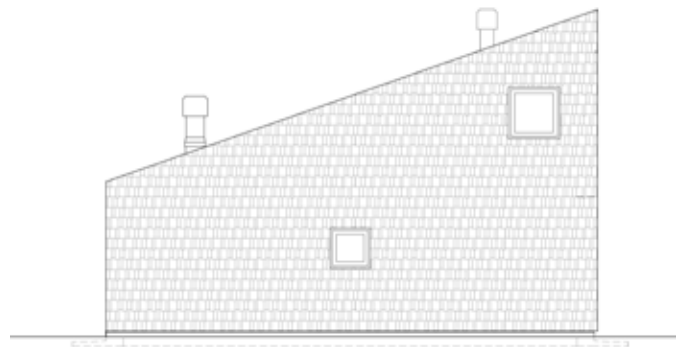

Fachada Noreste

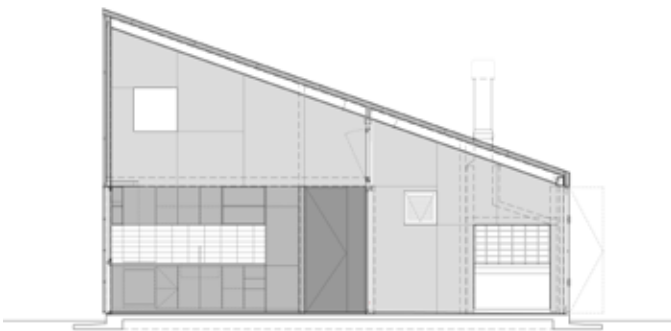

Sección Transversal A - A

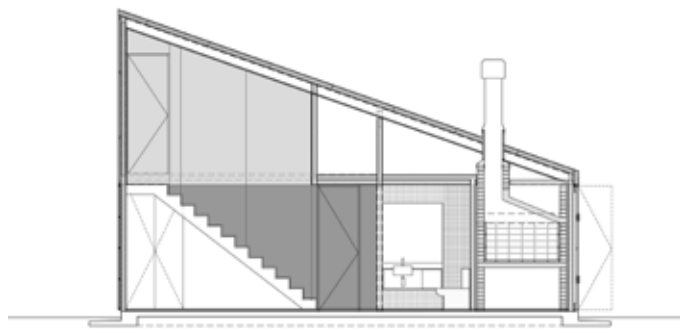

Sección Transversal B - B



GEOMETRÍAS Y PAISAJE

Año: 2019
Programa: Vivienda unifamiliar
Cliente: Privado
Ubicación: Maldonado, Uruguay
Área: 117 m²

Vivienda unifamiliar en Punta Colorada

La presente vivienda de temporada se encuentra sobre la costa este del territorio uruguayo, en un predio delimitado por dos calles que generan una marcada condición de proa.

La intervención consiste en el reciclaje y pequeña ampliación de una típica casa de techo de quinchá característica de la zona costera. La construcción existente posee uno de sus lados paralelo a la primera de las calles que delimita el predio. Este dato, así como la geometría principal de la preexistencia sirven como excusa para plantear la ampliación de la vivienda a partir de una reproducción del volumen inicial, articulado con el primero y alineado a la segunda calle, lo que permite crear un nuevo acceso principal a la vivienda (con mayor jerarquía) y direccionar los principales espacios sociales en relación a las mejores vistas.

El edificio se desarrolla así sobre la consistencia de unos pocos lineamientos:

A: Geometría y captura del exterior

Por su condición geográfica y paisajística de borde, la principal premisa fue la búsqueda de las diferentes vistas al mar. La primera operación material va a ser de carácter netamente geométrico: la adición de un prisma cúbico idéntico en dimensiones al primero que, sin embargo, rota de manera de buscar el horizonte marino en atención a la mencionada premisa. Para lograr esta equivalencia, el reciclaje de la vivienda preexistente (que mantiene sus dimensiones, con una base de cuadrada de seis metros de lado) requiere quitar la cubierta y elevar la envolvente hasta una altura también de seis metros. La sumatoria de estas geometrías

simples crea una nueva figura, más compleja, pero de todavía de fácil comprensión.

B: Materialidad y amplificación del paisaje

La casa busca acentuar la antedicha relación con el paisaje natural a partir de sus múltiples superficies vidriadas que, en vez de plantearse como grandes vanos acristalados, se subdividen en aberturas medianas, permitiendo aprovechar las múltiples direcciones que proporcionan los dos cubos intersectos. Esta operación consiente en encuadrar así, en cada abertura, distintas particularidades y elementos de paisaje. La sintética materialidad de sus fachadas, terminadas en madera oscurecida mediante aceite, genera la sensación de intemporalidad propia de las antiguas viviendas de pescadores que, sumada al equilibrio entre compacidad y transparencia, hace que la intervención se amolde silenciosamente con el entorno.



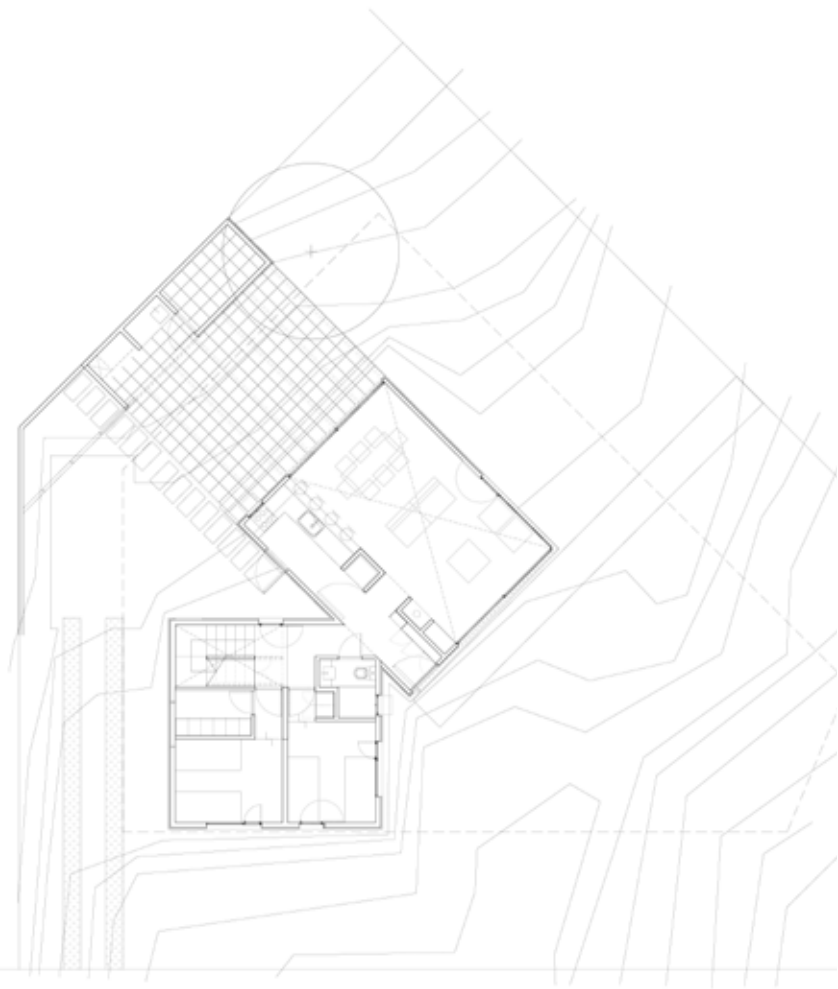

Planta Baja

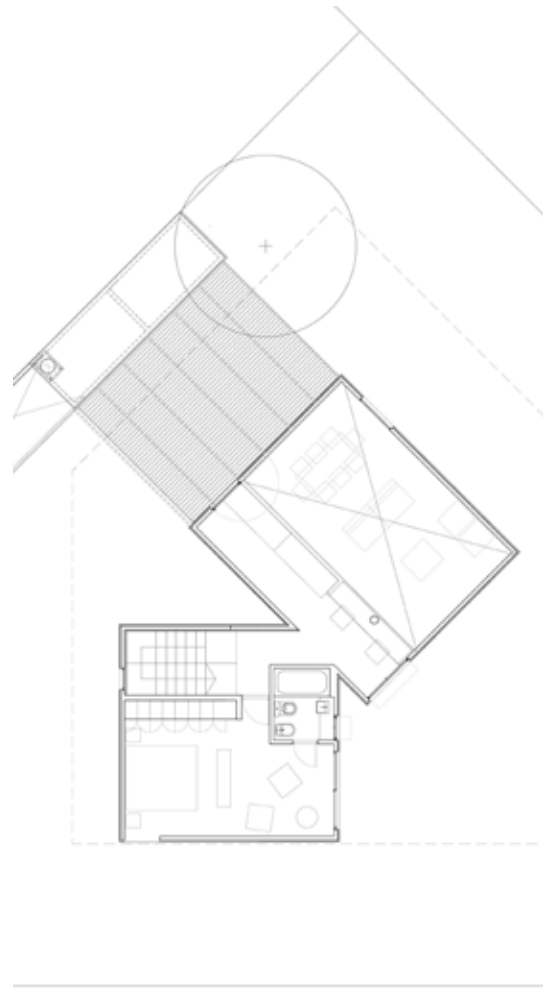

Planta Alta



ARQUITECTURAS DE LADRILLO II

Año: 2016
Programa: Vivienda Colectiva
Cliente: MVOTMA
Ubicación: Montevideo, Uruguay
Área: 4.000 m²

Llamado Público Nacional para el Diseño, Proyecto y Construcción de hasta 70 viviendas

La arquitectura uruguaya de fines del pasado siglo posee una profusa historia de edificación en ladrillo, que ha sido objeto de variados estudios teóricos. Dicho movimiento, heredero de la arquitectura como obra de arte total de Ernesto Leborgne y Mario Paysée Reyes, así como de la versión nacional de la arquitectura apropiada de Eladio Dieste, se amoldó perfectamente, por muchas razones, a uno de los desarrollos disciplinares más distintivos de las décadas del sesenta y setenta en nuestro país: las cooperativas de vivienda por ayuda mutua.

Esta conjunción de referencias teórico conceptuales ya citadas, y conveniencias pragmáticas vinculadas entre otras cosas a: la existencia de un know-how heredado de la histórica inmigración italiana y española, la simplicidad de mantenimiento y la economía en relación a la prefabrica-

ción en un país poco industrializado, hicieron de la edificación en ladrillo una respuesta imbatible en el contexto de un laboratorio social y disciplinar de avanzada como fueron las cooperativas.

Arquitecturas de ladrillo es un humilde intento de reconocer y aprovechar este legado, asumiendo que muchas justificaciones continúan aún vigentes y pueden ser aplicables, en especial en el desarrollo de la vivienda de interés social. Sostentan esto, por un lado, la vuelta a los materiales low tech y sus capacidades comunicativas que se ha verificado en particular en el ámbito latinoamericano desde fines del pasado siglo. Por otro, la persistencia de una calificación heredada para la construcción tradicional y el siempre necesario abatimiento de los costos de mantenimiento.

Este proyecto para la ciudad de Montevideo se

organiza en un volumen de diez niveles en forma de "H", servido por dos núcleos verticales. Las viviendas, doblemente orientadas hacia las fachadas principal y posterior y los patios interiores, se desarrollan cumpliendo con una estricta normativa de dimensiones y requerimientos varios que, en muchos casos, obligan a soluciones poco ortodoxas.

La estética general del edificio combina la textura del ladrillo con vigas corridas de hormigón armado, entre las cuales se intercalan los paños del antedicho material y las aberturas que corren prácticamente de piso a techo. La única particularidad de este edificio la constituye el espacio de acceso semi exterior en múltiple altura, al cual la luz llega tamizada por el diseño calado del suspendido muro frontal, que contiene en su base una jardinera desde la cual trepa la vegetación.





Planta Nivel 01-02

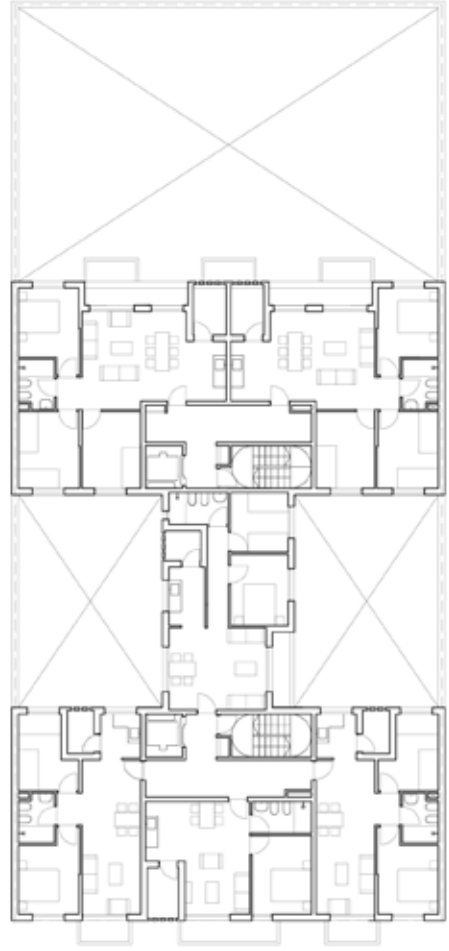

Planta Nivel 04-10



ARQUITECTURAS DE LADRILLO I

Año: 2016
Programa: Vivienda Colectiva
Cliente: MVOTMA
Ubicación: San José, Uruguay
Área: 3.000 m²

Llamado Público Nacional para el Diseño, Proyecto y Construcción de hasta 40 viviendas Primer Lugar

La arquitectura uruguaya de fines del pasado siglo posee una profusa historia de edificación en ladrillo, que ha sido objeto de variados estudios teóricos. Dicho movimiento, heredero de la arquitectura como obra de arte total de Ernesto Leborgne y Mario Paysée Reyes, así como de la versión nacional de la arquitectura apropiada de Eladio Dieste, se amoldó perfectamente, por muchas razones, a uno de los desarrollos disciplinares más distintivos de las décadas del sesenta y setenta en nuestro país: las cooperativas de vivienda por ayuda mutua. Esta conjunción de referencias teórico conceptuales ya citadas, y conveniencias pragmáticas vinculadas entre otras cosas a: la existencia de un know-how heredado de la histórica inmigración italiana y española, la simplicidad de mantenimiento y la economía en relación a la prefabricación en un país poco industrializado, hicieron

de la edificación en ladrillo una respuesta imbatible en el contexto de un laboratorio social y disciplinar de avanzada como fueron las cooperativas. Naturalmente, esta experiencia devenida en estética migró rápidamente a otros programas y otros requerimientos.

Arquitecturas de ladrillo es un humilde intento de reconocer y aprovechar este legado, asumiendo que muchas de unas y otras justificaciones continúan aún vigentes y pueden ser aplicables, en especial en el desarrollo de la vivienda de interés social. Sustentan esto, por un lado, la vuelta a los materiales low tech y sus capacidades comunicativas que se ha verificado en particular en el ámbito latinoamericano desde fines del pasado siglo. Por otro, la persistencia de una calificación heredada para la construcción tradicional y el siempre necesario

abatimiento de los costos de mantenimiento.

Este proyecto para la ciudad de San José se organiza en dos volúmenes de diez niveles interconectados por el núcleo de circulación vertical. Las viviendas, doblemente orientadas hacia las fachadas principal y posterior y los patios interiores, se desarrollan cumpliendo con una estricta normativa de dimensiones y requerimientos varios que, en muchos casos, obligan a soluciones poco ortodoxas.

La estética general del edificio combina la textura del ladrillo con vigas corridas de hormigón armado, entre las cuales se intercalan los paños del antedicho material y las aberturas que corren prácticamente de piso a techo. Los espacios abiertos se naturalizan mediante el pavimento en Green block y la multiplicación de macetas modulares de hormigón armado.



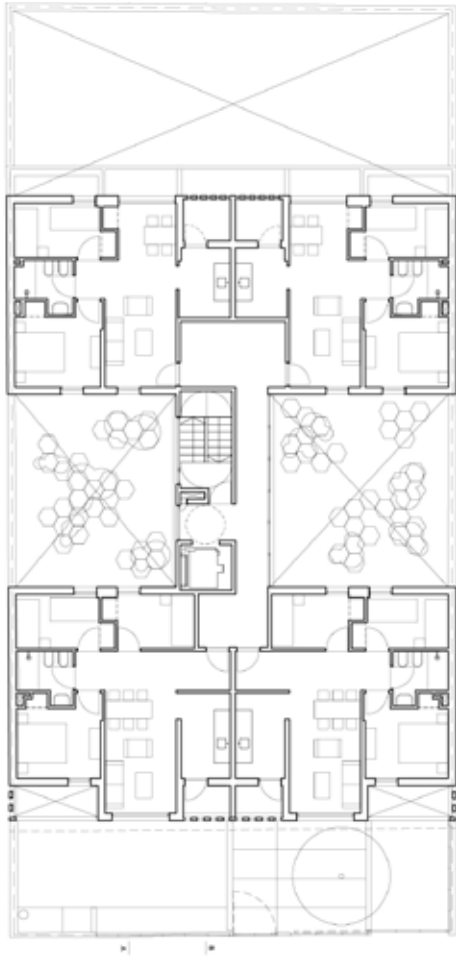

Planta Nivel 01-04

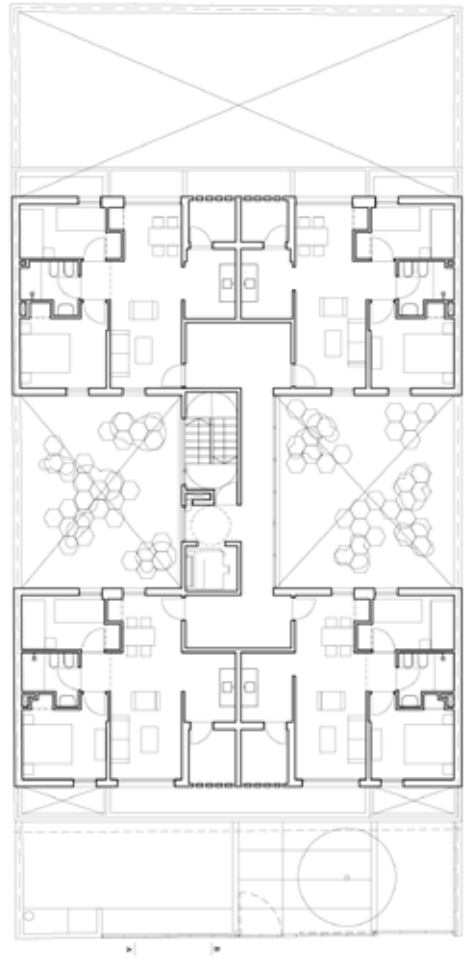

Planta Nivel 05-08



HABITAR EN EL HUERTO

Año: 2014
Programa: Edificio de vivienda
Cliente: Privado
Ubicación: Montevideo, Uruguay
Área: 4.584 m²

Viviendas Ramón Márquez

El presente conjunto de viviendas se encuentra en un barrio intermedio de la ciudad de Montevideo, cercano al Parque del Prado que, si bien cuenta con gran cantidad de servicios públicos, estaba ocupado hasta hace poco tiempo mayormente por instalaciones fabriles e industriales, teniendo la vivienda una presencia menor.

Precisamente en el predio de una de estas fábricas se conservaba una amplia reserva de terreno, en la cual convivían añejos árboles frutales con la producción de hortalizas para el alimento de los empleados.

En tan particular soporte natural es que se ha desarrollado este conjunto de viviendas de interés social, cuya premisa principal ha sido intentar compatibilizar parte del paisaje existen-

te (en particular los árboles) con el desarrollo de cerca de cincuenta viviendas de uno, dos y tres dormitorios. Así, la morfología general del conjunto se adapta a la forma del predio, intentando por un lado controlar los límites, a la vez de otorgarle a las viviendas en planta baja, parte del antiguo huerto. En esta disposición la sucesión continua de unidades sólo se ve interrumpida para respetar la ocurrencia de los antiguos árboles.

La materialidad también se articula desde similares intereses, intentando privilegiar las vistas hacia los episodios naturales más destacados mediante grandes ventanales. Estos, verdaderas postales de naturaleza, se combinan con aberturas menores y una cualidad superficial lo más neutra posible, que elige el ladrillo como elemento identificador.

La presencia del automóvil, cuyo requerimiento se establece en las condiciones reglamentarias, se intenta ocultar en depresiones del terreno bajo los edificios, equipando dichos espacios además para que puedan oficiar como recintos alternativos de juego de pelota para los niños.



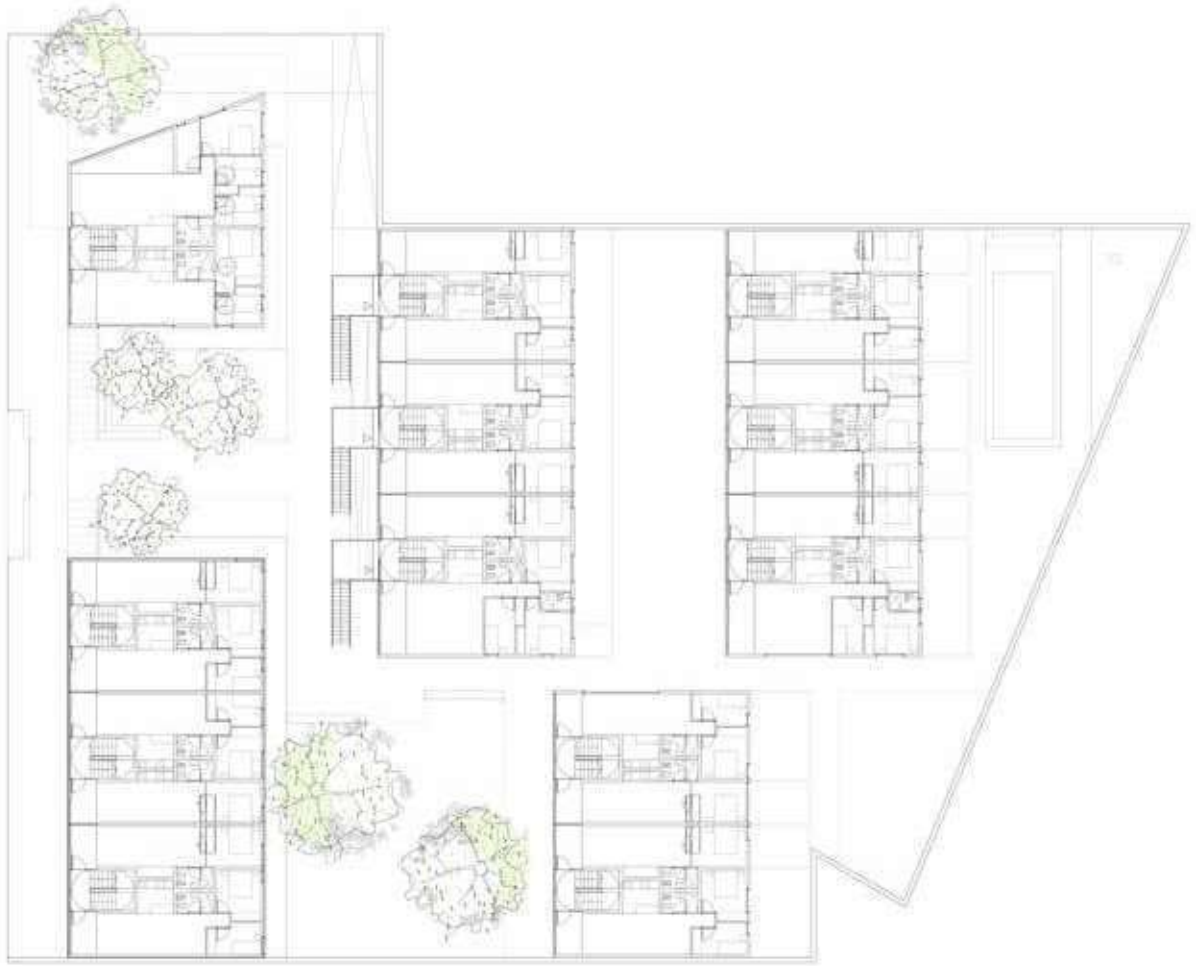

Planta Nivel 1



VISTAS DISTANTES

Año: 2012
Programa: Vivienda unifamiliar
Cliente: Privado
Ubicación: Treinta y Tres, Uruguay
Área: 200 m²
Fotografías: Luciano Machín

Vivienda unifamiliar en José Pedro Varela

La presente vivienda unifamiliar se encuentra en las afueras de la ciudad de José Pedro Varela, en el Departamento de Treinta y Tres. Inmersa en un paisaje típico de la penillanura uruguaya, su extenso soporte verde cae en pendiente desde la ruta nacional de la cual se desprende el acceso hasta el cauce lejano de un arroyo secundario.

Esta condición paisajística es la que ha servido de argumento para su configuración general, inicialmente cerrada y oculta en dirección al acceso, y por completo abierta a las vistas lejanas de la campiña y sus lentas dinámicas.

Así, la fachada sur se cierra mediante la localización de los locales secundarios y, materialmente, mediante un modelado topográfico y una densa cáscara de costaneros de madera.

Por oposición, la fachada norte constituye una vidriera continua, apenas dividida por la modulación funcional, en cuya superficie se dibujan las vistas distantes del paisaje campestre. Sobre dicha fachada, un espacio intermedio de expansión de los locales habitables articula la lejanía de la vista con la cercanía del uso de los prados cercanos.

Lamentablemente, la protección de taludes y el rústico cerramiento de la fachada sur no fueron ejecutados, así como tampoco el tamiz móvil de madera que moderaba las vistas en la fachada norte. Pese a ello, la presencia horizontal de la edificación continúa reproduciendo a la distancia algo de la callada quietud que dichos artilugios pretendían potenciar.



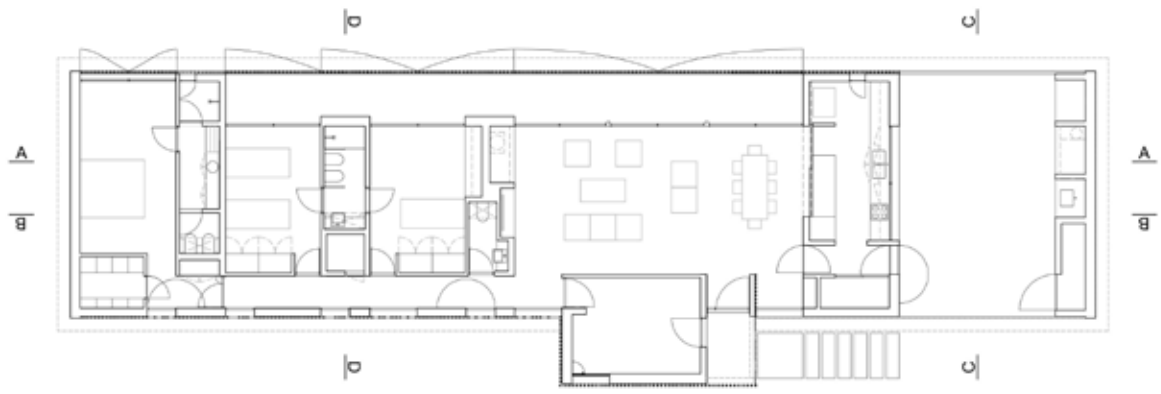

Planta

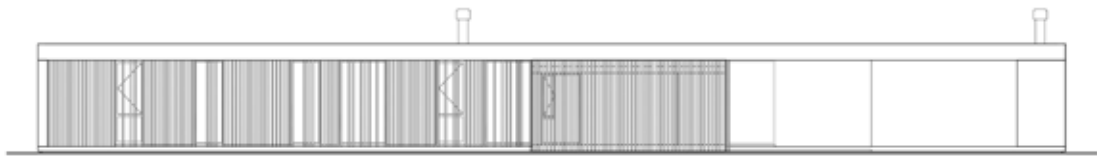

Fachada Principal

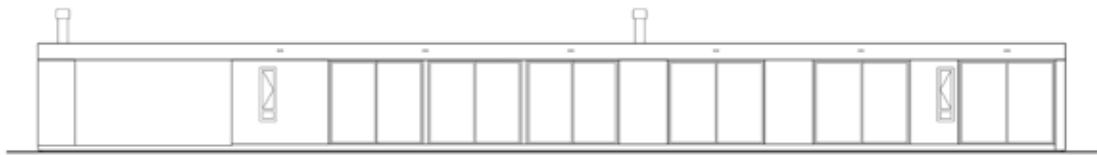

Fachada Posterior



CASA CLARABOYA

Año: 2010-2011
Programa: Vivienda unifamiliar
Cliente: Privado
Ubicación: Montevideo, Uruguay
Área: 100 m²
Fotografías: Luciano Machín

Vivienda unifamiliar en Punta Carretas

Esta pequeña vivienda se encuentra en el corazón de Punta Carretas, un barrio residencial del área costera central de Montevideo.

Antigua vivienda de renta, comparte padrón con otras similares, ocupando el fondo del predio y conectándose con la calle por medio de un estrecho corredor. Por tal razón, todos los locales toman iluminación y ventilación natural desde un único espacio con claraboya.

La decisión central del presente proyecto de reciclaje fue entonces darle a dicho ámbito la pregnancia requerida para que funcionara como núcleo espacial de la casa.

Para ello se operó de diversas formas. Por un lado se eliminaron una serie de construcciones menores que lo invadían, así como la intrincada

escalera que daba acceso al primer nivel. Esta se sustituyó por una estructura liviana de metal desplegado que, además de minimizar la pérdida de luz natural en los espacios de relación de la planta baja, funciona como una escultura que se adosa a tres lados del recinto, otorgando interesantes vistas en múltiple altura.

Por otro lado se descarnó la totalidad del revoco, dejando la mampostería a la vista, lo que contribuye a darle más personalidad al espacio y potenciar el contraste entre la preexistencia y los elementos incorporados en la reforma. Finalmente se refaccionó la claraboya, verdadero leit motiv de la vivienda para que proveyera una luz homogénea, correctamente tamizada.

Funcionalmente la organización es muy sencilla. Se optó por unificar toda la planta baja como

área de relación, localizando un núcleo de servicios al fondo, el lugar que ya contaba con instalación sanitaria.

En la planta alta se aprovecharon también los locales existentes para alojar dos dormitorios y un baño totalmente renovado.



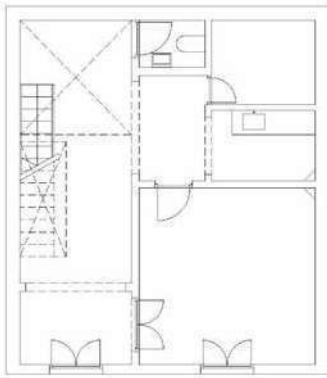

Planta Baja Existente

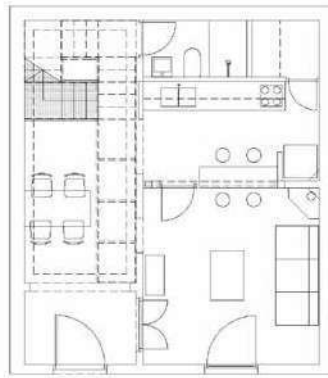

Proyecto



Corte A-A

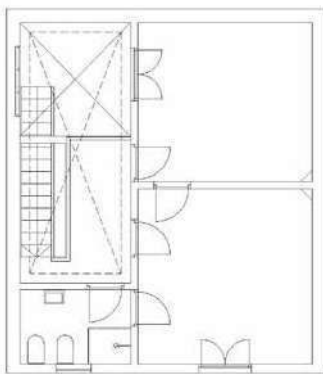

Planta Alta Existente

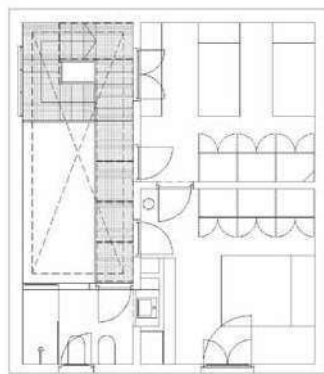

Proyecto



Corte B-B

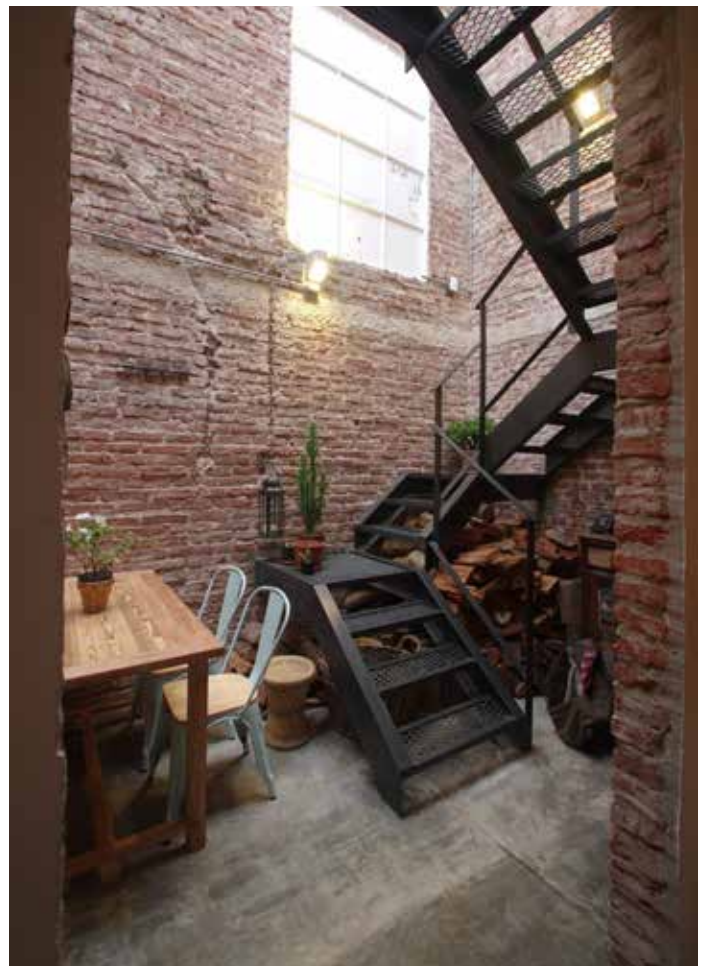





En dichos procesos se ha trabajado en todas las instancias con las contrapartes designadas (clientes, mandos medios, agencias, etc.) para desarrollar los diferentes encargos, que van desde proyectos de arquitectura en general, interiorismo, diseño de equipamiento, asesoría sobre equipamiento, señalética y cartelería.

Se ha trabajado en la aplicación de manuales de marca, pero también en el diseño de protocolos operativos para desarrollar dichas tareas.

Las obras aquí expresadas, por un total aproximado de 40.000 m² todos construidos, fueron realizadas integralmente por Fábrica de Paisaje.

PAISAJES Y CIRCUITOS DE LA MEMORIA

Año: 2020
Programa: Centro cultural
Cliente: Fundación Gonzalo Rodríguez
Ubicación: Montevideo, Uruguay
Área: 1.514m²
Estudio asociado: MASA

Concurso por Invitación Centro Cultural Gonzalo 'Gonchi' Rodríguez

La oportunidad de la memoria como estrategia.

El presente concurso plantea una superposición en un único ámbito de diferentes estratos históricos, vinculados a distintos descriptores:

A: El diseño de la sede de la FGR como espacio de enseñanza, difusión y repositorio del acervo de la historia deportiva del piloto;

B: El soporte paisajístico, en donde conviven parte del parque de Grauert diseñado por el paisajista francés Carlos Thays y la preexistencia del antiguo Tajamar de Carrasco, y;

C: El edificio histórico del Tajamar, diseñado por el arquitecto Scasso y bien patrimonial en vías de recalificación.

Tal densidad de componentes históricos parece hacer razonable la utilización del tópico de la memoria como vehículo narrativo para posicionar

a la nueva sede de la FGR en el imaginario de la ciudad, los ciudadanos y los visitantes. Esto requerirá estrategias de partida que son lo/as que se detallan a continuación.

Memoria como integrador de insumos

Requiere entender a la memoria como un campo integrador de insumos, no como una competencia entre diferentes patrimonios contrapuestos de diferente tenor y valor.

Memoria como herramienta activa

El proyecto no entiende la memoria como referencia inmóvil al pasado, sino como herramienta para modificar y resignificar el futuro.

Memoria colectiva, memoria interpersonal

Pese a lo antedicho, una parte de los cometidos del edificio está enfocada en la socialización de

un acervo mediante la exposición. Este acervo constituye el camino de acceso a la formación y experiencia de la seguridad vial, puesto que constituye la "marca" del proyecto.

Memoria paisajística

El proyecto propone la recuperación de aquel paisaje arcaico de naturaleza anfibia, reutilizándolo como dispositivo ambiental. Pese a ello la memoria paisajística del sitio se interpela desde la creación de un "nuevo tajamar", que actúe a la vez como soporte de actividades en sus bordes, integrando el anfiteatro solicitado.

Memoria arquitectónica

La presencia en el sitio del edificio del Tajamar de Carrasco concede al predio una fuerte impronta patrimonial - arquitectónica. La vinculación con dicha arquitectura es cuando menos, delicada.



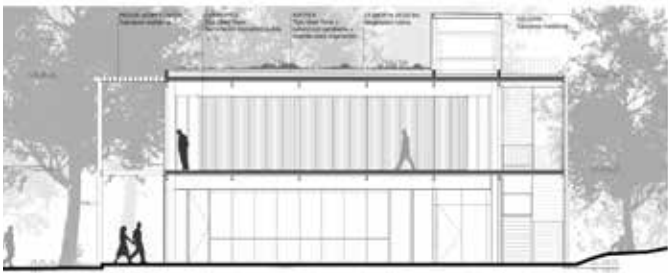

Corte A-A

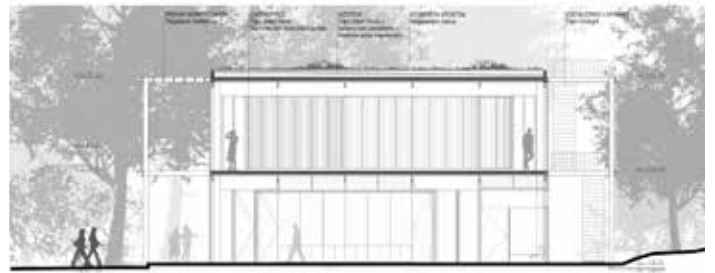

Corte B-B

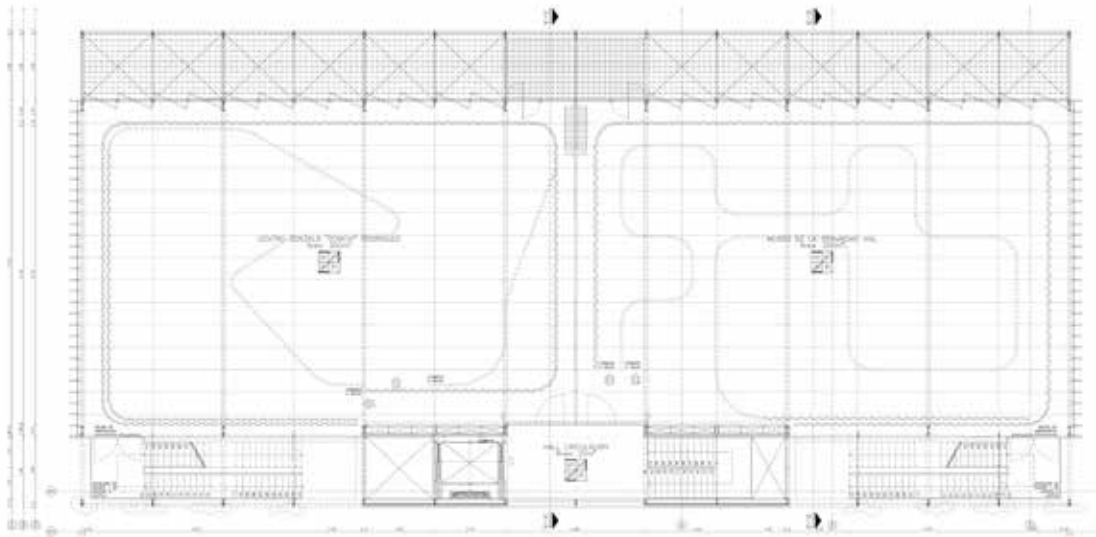

Planta Alta





LA FÁBRICA

Año: 2019
Programa: Oficina de arquitectura,
espacio cultural
Cliente: Fábrica de Paisaje
Ubicación: Montevideo, Uruguay
Área: 277 m²
Fotografías: Marcos Guiponi

Espacio cultural y factoría de pensamiento / Oficina de Arquitectura, Paisaje y Territorio

Fábrica y Fábrica de Paisaje ocupan un antiguo espacio productivo en el barrio Goes, que naciera como industria metalúrgica a mediados del siglo pasado, luego devenida depósito de un negocio dentro del mismo rubro. La sustitución de las tareas de producción por la importación dejó el antiguo galpón en desuso hasta fines del 2016, en que cambió de dueño y comenzó su renovación y cambio de uso.

En él conviven la antigua oficina de arquitectura, paisaje y territorio y su spin-off: Fábrica.

Fábrica intenta posicionarse como el primer espacio cultural independiente y multipropósito dedicado a las disciplinas del diseño, la arquitectura, el paisaje y el territorio. Su foco de atención, sin embargo, contempla estas disciplinas desde una perspectiva extensiva

e integradora, entendiendo que el futuro de la reflexión intradisciplinar está precisamente en el tránsito por sus límites y la complejización de sus alcances y sus temáticas preferentes.

Apela a diversificar los ámbitos disponibles en el medio para reflexionar y crear conocimiento en torno a las disciplinas que la interpelan, permitiendo dar voz a actores, grupos y proyectos que hoy no consiguen acceder a los canales institucionales de soporte, difusión y acción.

Pretende, desde los saberes del diseño en sentido amplio, la arquitectura, el paisaje y el territorio (muchas veces herméticos y ensimismados), ampliar los campos de actuación y las reflexiones transversales para alcanzar toda clase de disciplinas cercanas, en especial las artísticas y comunicativas. Entre ellas están:

artes plásticas, producción audiovisual, cinematografía, diseño gráfico e industrial, lettering y street art, literatura, periodismo, storytelling, danza y artes escénicas, gestión cultural, sociología y militancia social y, por supuesto, las disciplinas matrices y sus desprendimientos tradicionales.



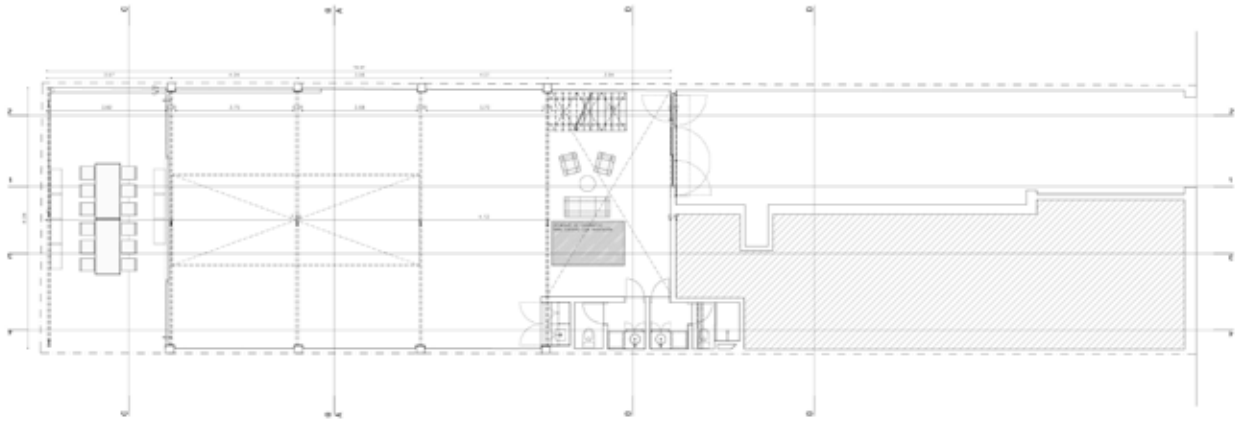

Planta Baja

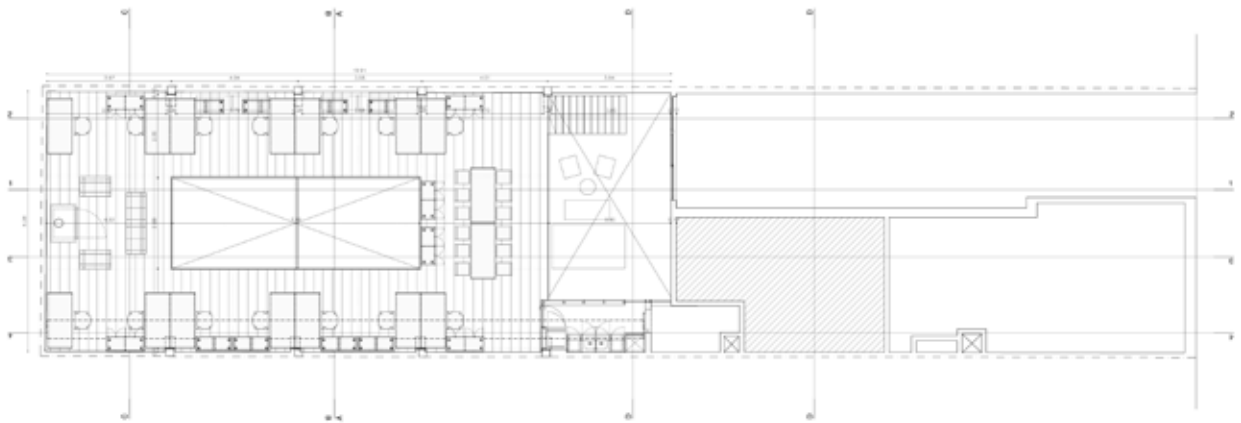

Planta Entrepiso



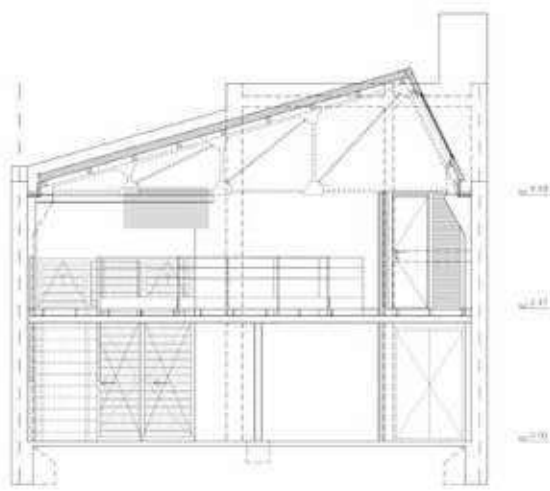

Corte transversal B

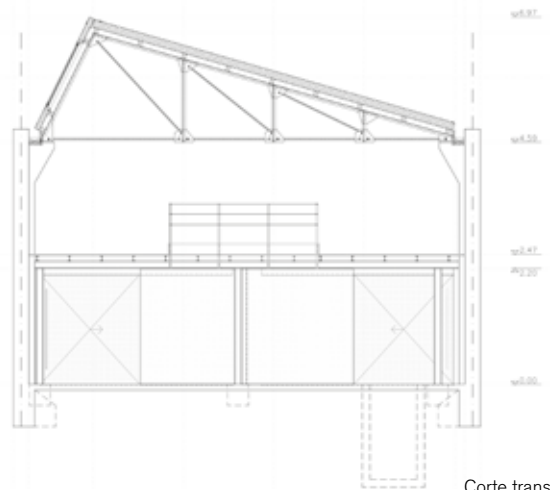

Corte transversal A

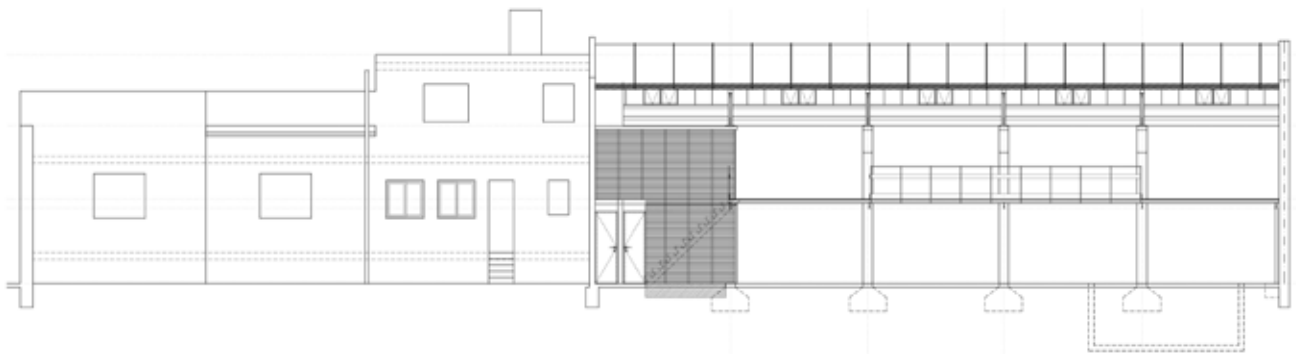

Corte longitudinal 3

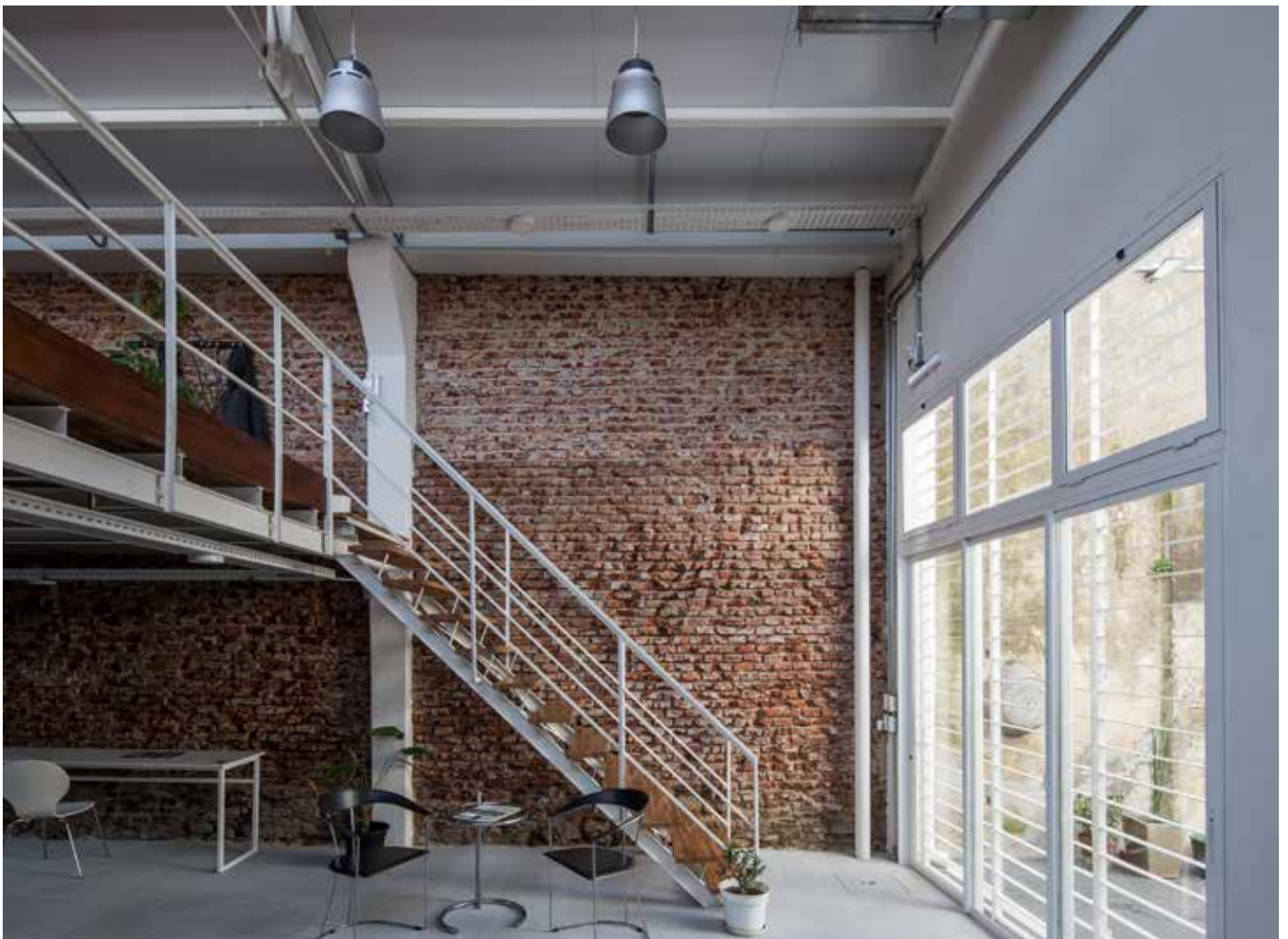

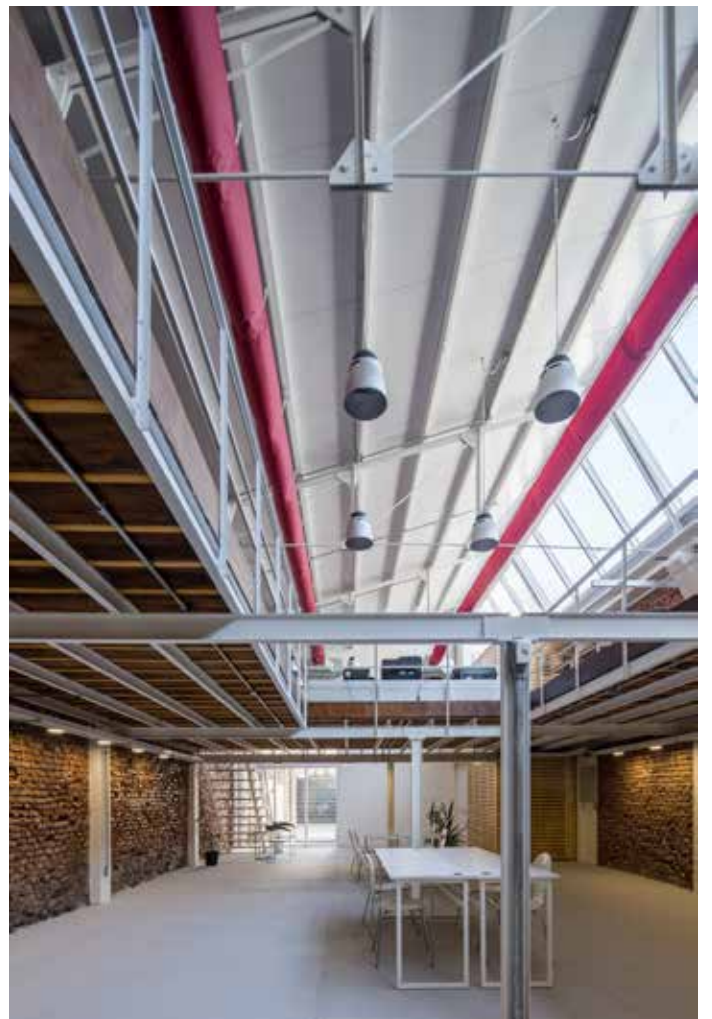

CAJA NEGRA

Año: 2014-2016
Programa: Productora Audiovisual
Cliente: Oriental Films
Ubicación: Montevideo, Uruguay
Área: 800 m²
Fotografías: Luciano Machín

Casa Productora Oriental Films

El edificio Sede de Oriental Films se sitúa en un barrio residencial, a pocas cuadras de la costa montevideana, sobre un terreno pequeño, típico de los predios cercanos a la esquina en las manzanas de dicha ciudad. Esta situación, y la importante dimensión del programa arquitectónico, han llevado a una propuesta organizativa que maximice el aprovechamiento del predio, utilizando toda la altura y ocupación permitidas.

Así se arriba a la solución de un volumen programático de sectores fuertemente imbricados, que dejan entre sí vacíos que permiten alturas múltiples, imprescindibles para esponjar el programa y permitir vistas exteriores y espacios más calificados. Este tangram espacial se oculta detrás de una envolvente monocroma, que da nombre al proyecto, y que combina superficies transparentes, translúcidas y opacas.

El patio posterior funciona como desahogo y espacio de descanso 'natural' de los usuarios, lamentablemente reducido luego por la imprescindible incorporación de áreas no previstas originalmente por el cliente.

La metáfora de la 'caja negra' es utilizada como reminiscencia de dos artilugios vinculados a la labor creativa y audiovisual de la productora. Por un lado la cámara oscura, antecedente de la cámara fotográfica y la moderna cinematografía y; por otro, la caja de sorpresas, antiguo juguete mecanizado en donde la maravilla era el desenlace final de la interacción lúdica.

El interior reproduce asimismo la estética monocroma, intentando generar un soporte neutro para la labor creativa. En él las amplias superficies pintadas de negro se combinan con

la estructura metálica y equipamientos fijos terminados en esmalte blanco. El equipamiento móvil también repite dicha neutralidad, con la única concesión de la incorporación de superficies de trabajo en madera laminada.

El patio artificializa su inicial condición natural para generar una topografía escalonada en madera, que ocultando debajo la isla de edición, genera la conexión con las áreas agregadas al fondo del predio, a la vez que un espacio de anfiteatro de escala íntima, en el cual se pueden realizar pequeñas presentaciones musicales o audiovisuales.



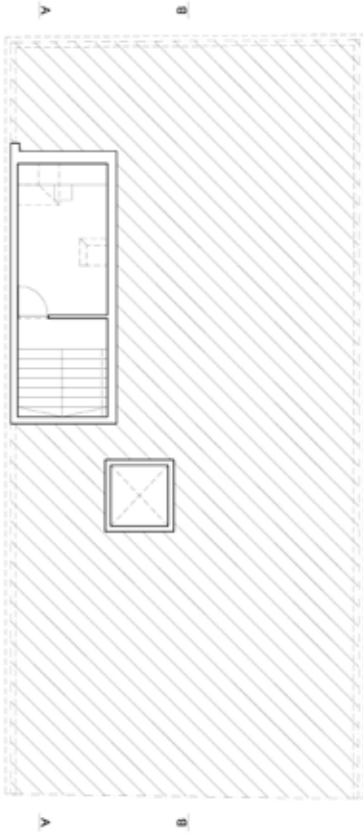

Planta Subsuelo

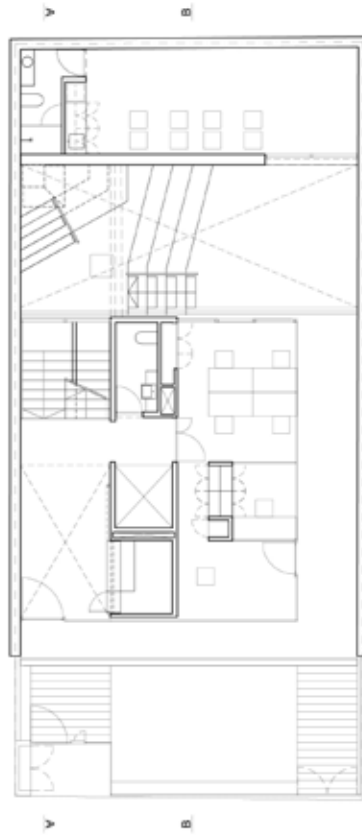

Planta Baja

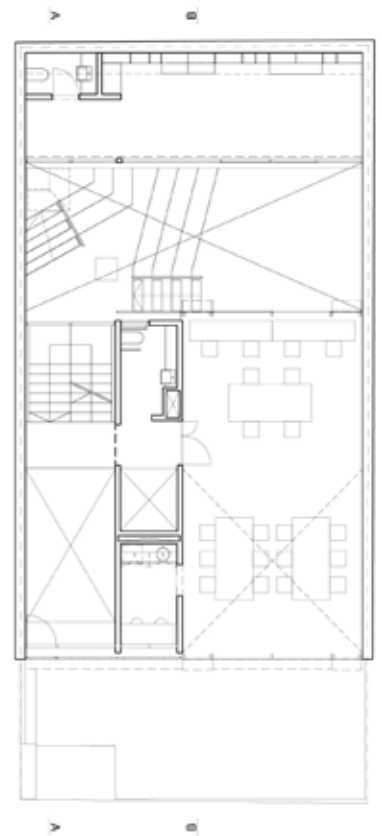

Planta Nivel 1



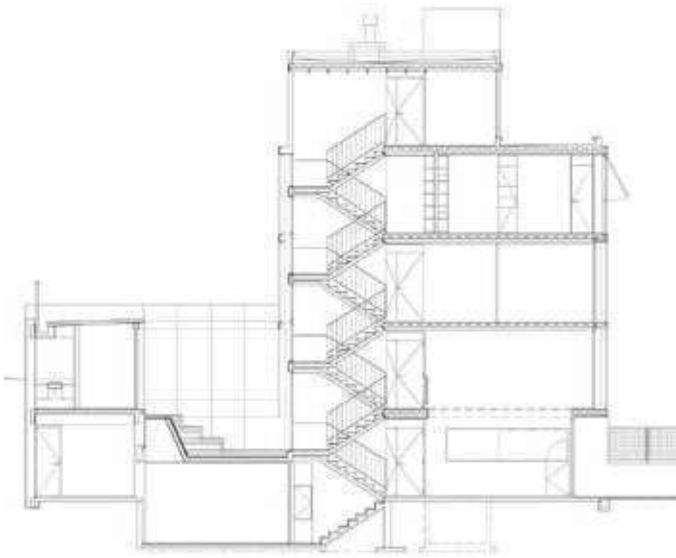

Corte Longitudinal A



Corte Longitudinal B



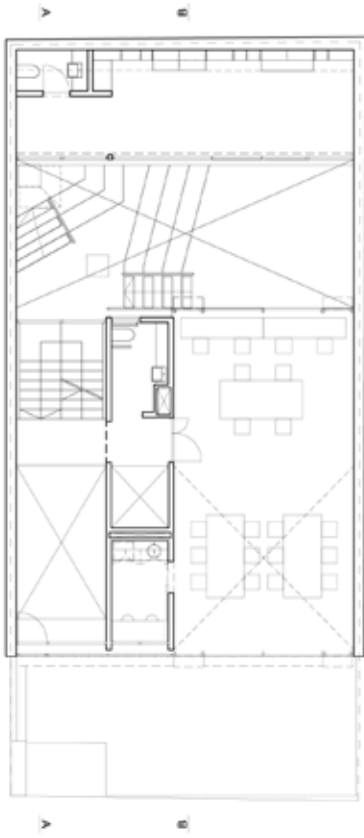

Planta Nivel 2

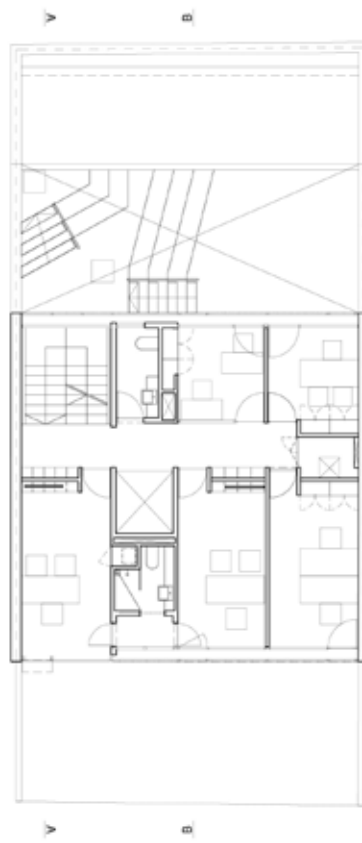

Planta Nivel 3

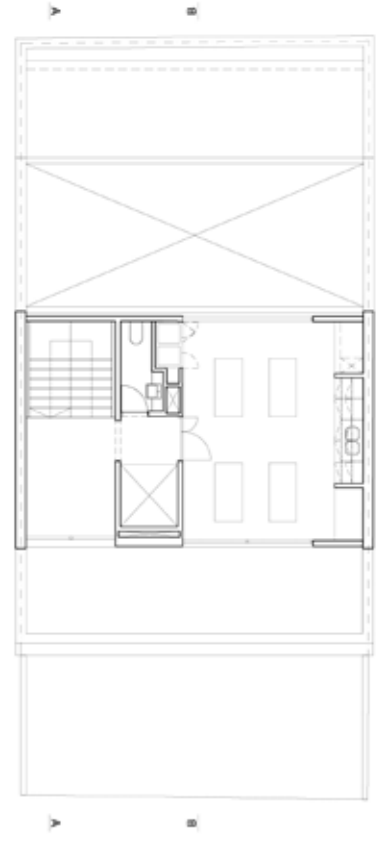

Planta Nivel 4



Zapaterías STADIUM Calzados

Local Punta Carretas. Marzo 2012.

Local Rivera. Abril 2012.

Local Shopping Nuevo Centro. Marzo 2013.

Local Mercedes. Setiembre 2013.

Local Las Piedras. Marzo 2015.

Local Cerro. Abril 2015.

Local 18 de Julio. Diciembre 2016.

Local Montevideo Shopping. Octubre 2017.

Local Shopping Punta Carretas. Mayo 2012.

Local Punta del Este. Mayo 2013.

Local Shopping Tres Cruces. Noviembre 2012.

Local Salto. Febrero 2014.

Local 8 de Octubre. Febrero 2017.

Local Paysandú. Octubre 2016.

Local Punta del Este. Octubre 2016.

Local Shopping Las Piedras. Marzo 2017.

Local Maldonado. Noviembre 2017.

Local 18 y Gaboto. Marzo 2018.

Local Shopping Colonia. Mayo 2018.

Local Florida. Mayo 2018.

Local San José. Abril 2019.

Local Punta Carretas Shopping. Mayo 2019.

Local Portones Shopping. Junio 2019.









ESTÉTICA RECICLADA

Año: 2013
Programa: Local Comercial
Cliente: Stadium
Ubicación: Soriano, Uruguay
Área: 400 m²
Fotógrafo: Luciano Machín

Stadium Calzados Mercedes

El presente local constituye el único de la cadena de zapaterías Stadium (una de las más grandes del país) en la ciudad de Mercedes. Su ubicación, por tanto, es privilegiada, puesto que se encuentra en una de las esquinas de la plaza principal, ocupando la planta baja de un edificio con valor patrimonial de mediados del pasado siglo.

Esta condición fue una de las principales restricciones para el proyecto, a la vez que una de sus explicaciones fundamentales. La imagen de marca arquitectónica que se había desarrollado para la empresa y se venía aplicando sistemáticamente, se vio aquí interpelada por un requerimiento patrimonial: incorporar en el proyecto las rejas originales, único elemento decorativo que poseía el edificio.

Para permitir que las ventanas se transforma-

ran en espacios de exposición estas rejas se debían retirar. Por tal razón se decidió utilizarlas en el interior de la tienda, preservándolas para una futura reincorporación. Así, el diseño geométrico de la herrería oficia como un delicado tamiz para los diferentes sectores de exposición, constituyendo un laberinto de pasajes que articulan el mobiliario genérico de la marca.

El exterior recupera el revoque imitación del edificio original para conformar un soporte neutro donde la acotada cartelería y la luminosidad de las aberturas constituyen los únicos focos de atención.



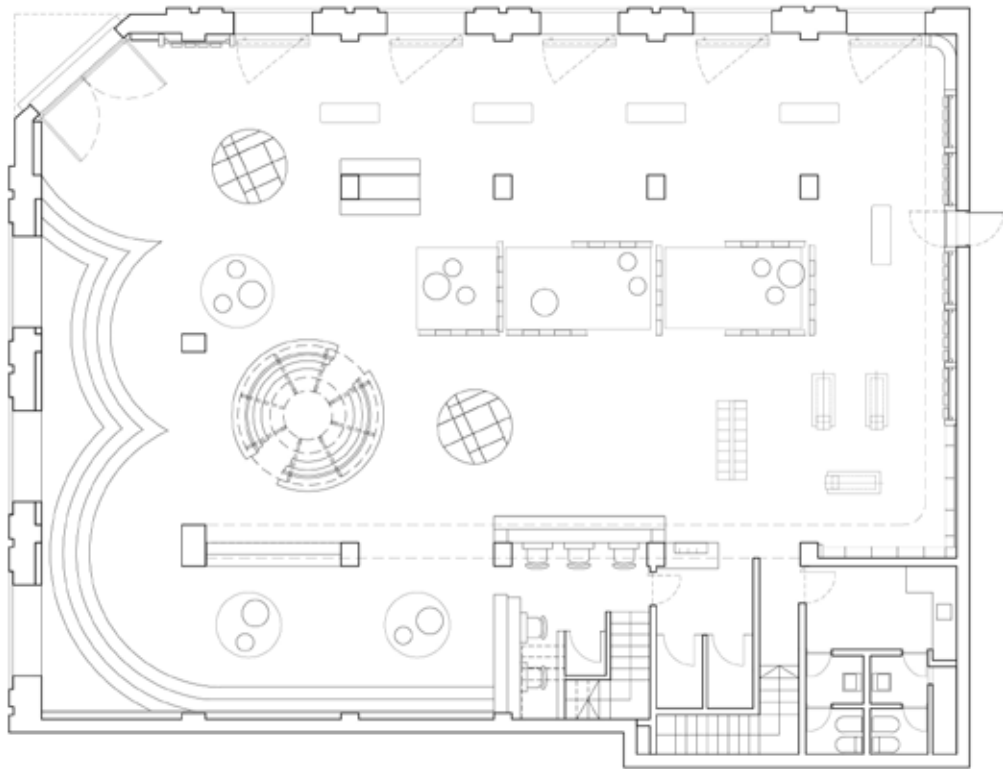

Planta General



Locales comerciales Indian

Local Montevideo Shopping. Octubre 2017.
Local Gorlero. Marzo 2018.
Local Maldonado. Abril 2018.
Local Shopping Puna Carretas. Abril 2018.
Local Unión. Abril 2018.
Local Paysandú. Mayo 2018.
Local Salto. Mayo 2018.
Local Shopping Punta Carretas II. Mayo 2018.
Local Paseo La Madrileña. Octubre 2018.
Local Tres Cruces. Noviembre 2018.
Local Arenal Grande. Enero 2019.
Local Portones Shopping. Febrero 2019.
Local Puruchuco. Abril 2019.
Local Fragata. Abril 2019.
Local Paso Molino. Junio 2019.
Local Aventura Santa Anita. Agosto 2019.
Local Mall Plaza Comas. Noviembre 2019.





Locales comerciales BAS

Sobre fines del pasado siglo la crítica urbana planteó la muerte del espacio público o, más precisamente, transformación del espacio comercial cerrado en el espacio público del nuevo milenio. Más allá del carácter provocador de dichas posturas y el reclamo implícito de recuperación de los espacios de interacción social al aire libre, es indiscutible que la evolución del capitalismo ha traído aparejadas varias de estas traslaciones.

La imagen de marca de las tiendas BAS se desarrolla desde esta paradójica evolución del espacio público en el nuevo milenio. Así, los espacios interiores dedicados a la exposición e intercambio de mercancías recrean la imagen del espacio público exterior, incorporando referencia a las antiguas fachadas, las superficies verdes y hasta la propia vegetación.

En este sentido, los elementos recreados se hacen desde su explícita confrontación con los originales, sin intención de mimesis, asumiendo la razonable tensión entre naturaleza y artificio, entre espacio público real y ficcionado. Así, la vegetación toma la forma de densas copas de árboles de madera laminada, cuyo tamiz de hojas ha sido ruteado y calado mediante calor. Las fachadas se recrean mediante la sucesión rítmica de lamas de madera, que articulan entrantes y salientes que ofician de exhibidores. Finalmente, islas de césped sintético alojan el equipamiento (también en madera) destinado al juego infantil: mesas, bancos, toboganes, y hasta una casa en miniatura.





ESTRUCTURA DIFUSA

Año: 2013
Programa: Local Comercial
Cliente: Privado
Ubicación: Montevideo, Uruguay
Área: 70 m²
Fotografías: Marcos Guiponi

Local de indumentaria Shopping Terminal Tres Cruces

“Estructura difusa” es, más que un proyecto concreto, una estrategia de apropiación de espacios comerciales genéricos que transmutó en imagen de marca de una conocida grifa de indumentaria presente en varios centros comerciales montevideanos.

A partir de un módulo estructural simple, un cubo de 39 centímetros de lado, construido a su vez mediante aristas tubulares de sección cuadrada de 20mm., se genera una retícula espacial capaz de producir configuraciones variables e informes, operando indistintamente como diversos dispositivos funcionales: estante, perchero, escalera, marquesina, etc.

Esta estructura posee además la inercia suficiente para actuar, en los casos en que así se lo requiera, como soporte de los habituales

depósitos de mercadería ubicados en los entrepisos de los locales comerciales, lo que permite eliminar los pilares tradicionales y brindarle más flexibilidad a las plantas.

Estéticamente se ha intentado otorgar a la mencionada estructura toda la responsabilidad comunicativa del proyecto, terminándola en esmalte blanco y despojando además a la envoltente vidriada de cualquier elemento que minimice su inmaterialidad: montantes, arenados, elementos gráficos, etc.

El equipamiento accesorio y las paredes de respaldo, con el mismo criterio, se han terminado íntegramente en negro, con el objetivo de que operen como “background” que haga resaltar la limpidez y protagonismo de la estructura.

En la actualidad esta estrategia se ha ensaya-

do ya en tres locales de centros comerciales capitalinos, demostrando su gran flexibilidad, adaptabilidad y capacidad de respuesta a los diferentes requerimientos.

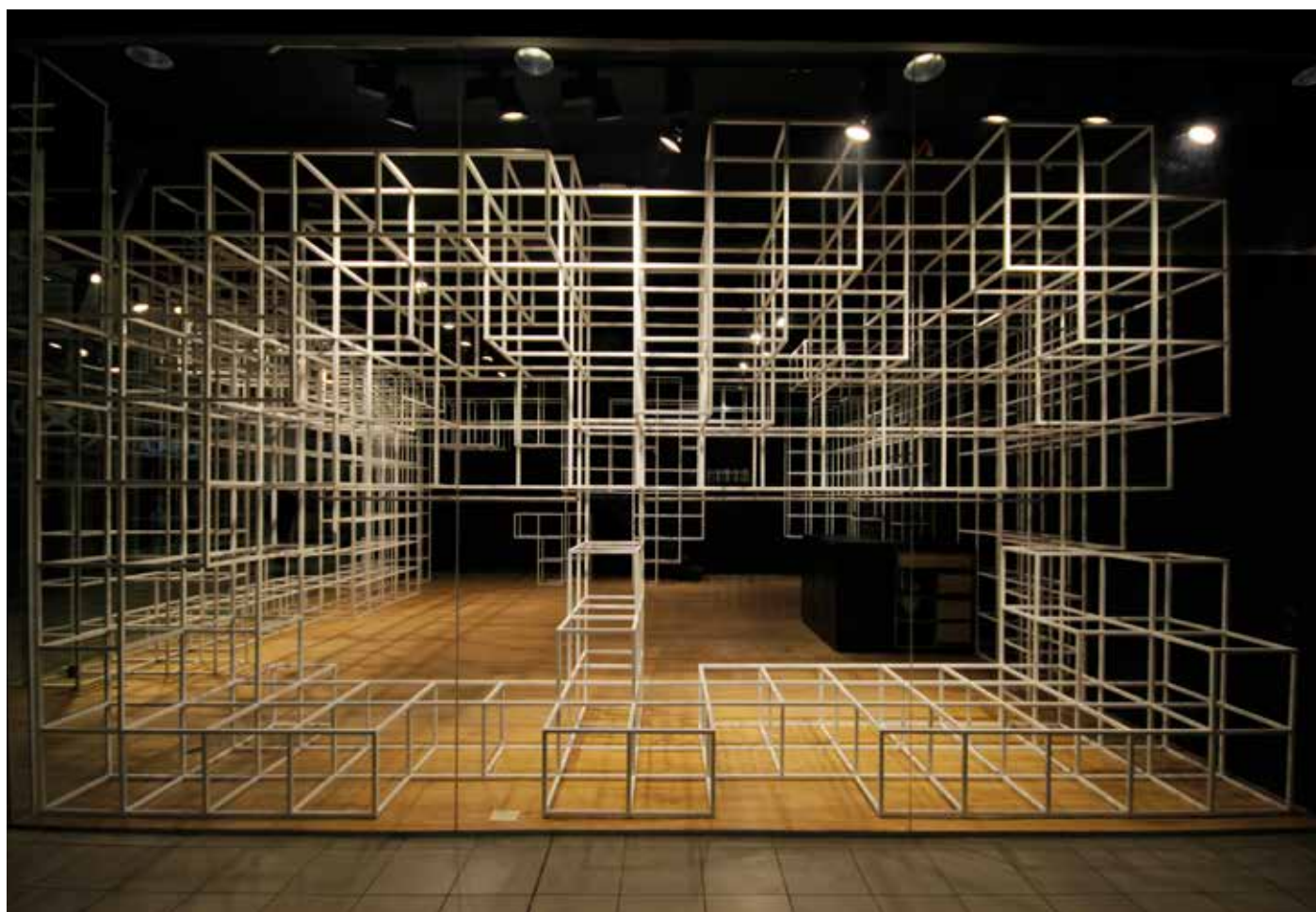

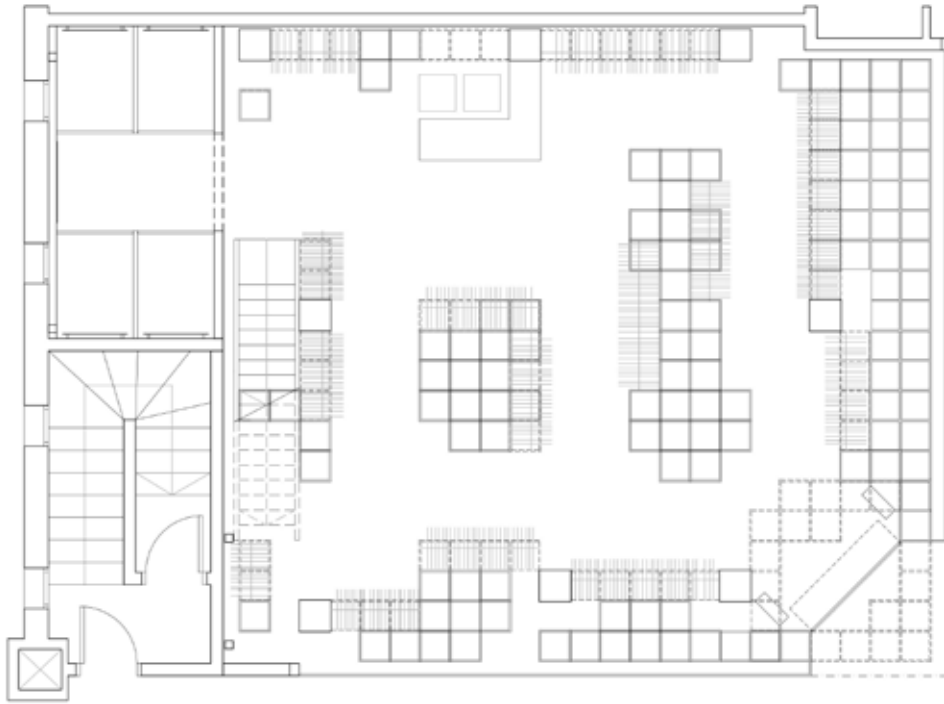

Planta General

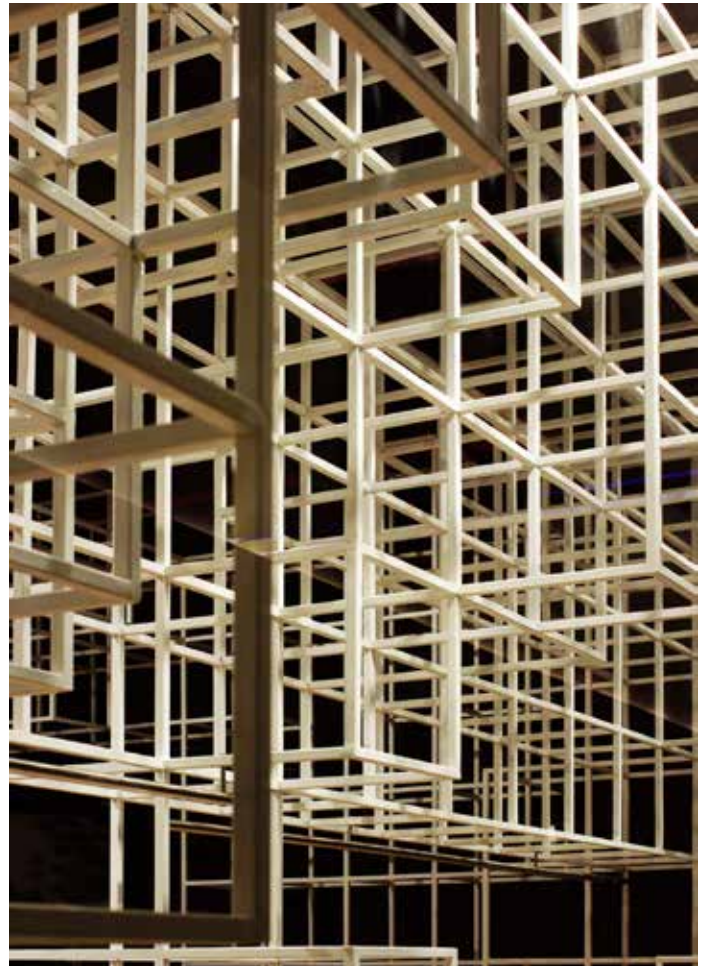

ISLA DE CRISTAL

Año: 2012
Programa: Local Comercial
Cliente: Privado
Ubicación: Montevideo, Uruguay
Área: 50 m²
Fotografías: PropioPixel y Fábrica de Paisaje

Joyería Revello Shopping Terminal Tres Cruces

Premio a la Excelencia en Obra Construída

La pequeña joyería ubicada en la terminal de mayor flujo del país se posiciona como una incrustación abierta, limpia y de una belleza despojada en oposición al paisaje del shopping, siempre cargado de información y estímulos visuales.

Diferenciándose de la tipología tradicional de joyería, un espacio introvertido y cerrado a su entorno, expresión de una fuerte impronta exclusiva y elitista, el nuevo proyecto se plantea totalmente abierto al espacio comercial, permitiendo y fomentando el libre acceso del público.

Al eliminarse la existencia de la vidriera frontal, su función de marquesina pasa a desarrollarse en una isla central de exhibición de productos, que parece levitar en el espacio, reforzando el concepto de precisión tan relacionado con el oficio de la joyería.

Los propios vidrios que constituyen dicho elemento, colgados del cielorraso, dan soporte a la base central donde se exhiben las joyas.

Su interior es iluminado por una trama de tubos de acero inoxidable con leds en sus extremos, generando una lluvia de puntos luminosos, que al reflejarse en los vidrios perimetrales generan en el interior un efecto de iluminación infinita.

Las paredes del local se revisten mediante un telón metálico que se va plegando, cual el trabajo de un orfebre a partir del que emergen ocho cajas de exhibición, que simulan ser sostenidas por el propio elemento, dando un aire de levedad al conjunto.

Este pequeño espacio de exhibición y venta se presenta más como un proyecto vinculado a la orfebrería que al propio oficio de la arquitectura.



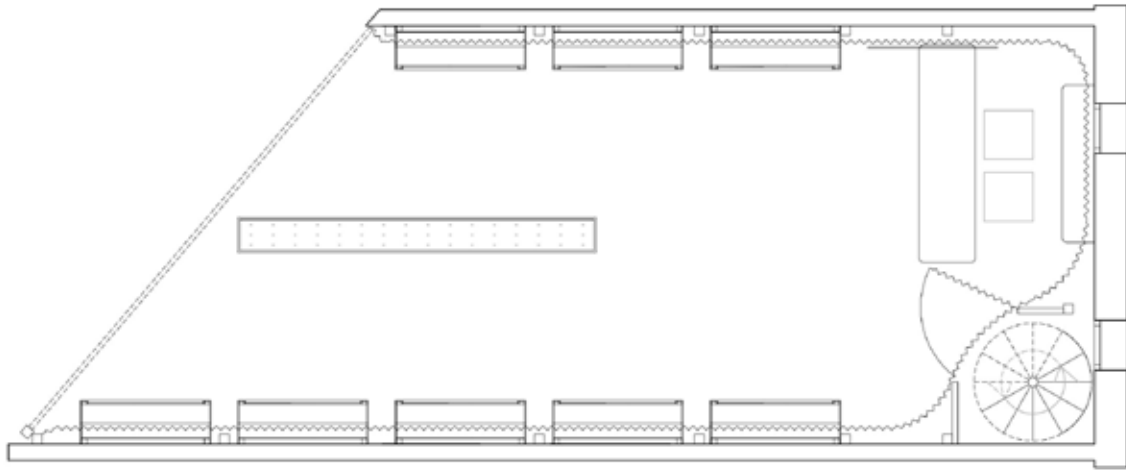

Planta General



ARQUITECTURA JAPONESA

Cronología Proyectual
2007-2024



CUDIM MELO
Centro Uruguayo de Imagenología
Sede Melo
Año: 2024
Programa: Centro de Salud
Cliente: ASSE
Ubicación: Melo, Uruguay
Área: 1320m²



ESTADIO CENTENARIO
Concurso privado para el Estadio Centenario
Año: 2024
Programa: Estadio de fútbol
Cliente: AUF
Ubicación: Montevideo, Uruguay
Área: 2197m²



CENTRO CIVICO CIUDAD DEL PLATA
Concurso público Centro Cívico Ciudad del Plata
Año: 2023
Programa: Centro cívico
Cliente: Intendencia de San José
Ubicación: San José, Uruguay
Área: 1600m²



UTEC SEDE MINAS
Concurso público UTEC Minas
Año: 2023
Programa: Centro educativo
Cliente: UTEC
Ubicación: Minas, Uruguay
Área: 2197m²



COMPLEJO JUDICIAL ZAPALA
Concurso Nacional de Anteproyectos Complejo Judicial Zapala
Año: 2023
Programa: Oficinas públicas
Cliente: Poder Judicial de Neuquén
Ubicación: Neuquén, Argentina
Área: 12623m²



CASA BARRA VERDE
Vivienda unifamiliar en Barra Verde
Año: 2023
Programa: Vivienda
Cliente: Privado
Ubicación: Maldonado, Uruguay
Área: 340m²



SMU SOLIS
Llamado a propuestas de proyectos para Colonia de Vacaciones SMU
Año: 2023
Programa: Colonia de vacaciones
Cliente: SMU
Ubicación: Maldonado, Uruguay



FISU PLAN AVANZAR
Llamado para proyecto-precio para realojos plan avanzar
Año: 2023
Programa: Viviendas
Cliente: MVOT
Ubicación: Montevideo, Uruguay



ECOPARQUE ITAIPÚ
 Concurso em duas etapas
 Arquitectura e Agenciamiento Externo
 Año: 2023
 Programa: Proyecto urbano, espacio público
 Ubicación: Foz do Iguazu (PR)
 Área: 114 hectáreas



CUADRO ROJO SOBRE FONDO VERDE
 Plaza Pablo Neruda, Concurso IM
 Plazas de barrio
 Año: 2023
 Programa: Proyecto urbano, espacio público
 Ubicación: Montevideo, Uruguay
 Área: 4980 m²



PSJE DE LA VÍA
 Concurso IM Plazas de barrio
 Año: 2023
 Programa: Proyecto urbano, espacio público
 Ubicación: Montevideo, Uruguay
 Área: 1090 m²



MULTIPROPOSITO LR
 Espacio Multiproposito
 Año: 2022
 Programa: Multiproposito
 Cliente: Privado
 Ubicación: Montevideo, Uruguay
 Área: 165 m²



CASA SERENA
 Viviendas unifamiliares en La Paloma
 Año: 2022
 Programa: Vivienda Unifamiliar
 Cliente: Privado
 Ubicación: Montevideo, Uruguay
 Área: 330 m²



MVOTMA MAGALLANES
 Llamado a licitacion para Diseño, Proyecto y Construccion de viviendas
 Año: 2022
 Programa: Vivienda colectiva
 Cliente: MVOTMA
 Ubicación: Montevideo, Uruguay
 Área: 3100 m²



MERCADO TRINIDAD
 Concurso Nacional de Anteproyectos para el Mercado Trinidad
 Año: 2022
 Programa: Mercado
 Cliente: UTEC
 Ubicación: Flores, Uruguay
 Área: 3200m²



MVD 360 XXX
 Año: 2022
 Programa: Ordenamiento Territorial
 Cliente: XXX
 Ubicación: Montevideo, Uruguay
 Área: 38.5 Has



CND OBRADOR
 Cubierta y plataforma multipopósito
 Obrador Intendencia Departamental de Flores.
 Año: 2022
 Programa: Obrador Municipal
 Cliente: XXX
 Ubicación: Flores, Uruguay
 Área: 12300m²



VIVIENDA GR
 Vivienda Unifamiliar
 Año: 2021
 Programa: Vivienda Unifamiliar
 Cliente: xxxx
 Ubicación: Montevideo, Uruguay
 Área: 35 m²



HOSPITAL DE CLÍNICAS

Parque de la Salud, un ámbito público urbano, con eje en el Nuevo Hospital de Clínicas
 Año: 2021
 Programa: XXX
 Cliente: XXX
 Ubicación: XXX
 Área: XXXm²



M-HAB

Modulo Habitacional Industrializado
 Año: 2021
 Programa: Vivienda Unifamiliar
 Cliente: xxxx
 Ubicación: Montevideo, Uruguay
 Área: 35 m²



VIVIENDAS INDUSTRIALIZADAS

Silos de habitación: Vivienda social industrializada
 Año: 2020
 Programa: Vivienda
 Cliente: xxxx
 Ubicación: Montevideo, Uruguay
 Área: 1200m²



NATURA PALACIO

Edificio de vivienda promovida
 Año: 2020
 Programa: Vivienda Colectiva
 Cliente: xxxx
 Ubicación: Montevideo, Uruguay
 Área: 2500 m²



PAISAJES PROGRESIVOS

Concurso Nacional (Arg.) de 'Ideas Buenos Aires y el Río' (Parque Salguero)
 Año: 2020
 Programa: Proyecto urbano, edificios públicos, housing, infraestructura
 Ubicación: Buenos Aires, Argentina.
 Área: 32 Há
 Arquitecto asociado: Pablo Ledo



CENTROS POBLADOS PRODUCTIVOS

Infraestructura de impacto social
 Año: 2020
 Programa: XXX
 Cliente: XXX
 Ubicación: Montevideo, Uruguay
 Área: m²



POLÍGONO DEL AMBIENTE Y LA ENERGÍA

Concurso de Ideas para el área del Dique Mauá
 Año: 2019
 Programa: Proyecto urbano, edificios públicos, housing, infraestructura
 Cliente: Intendencia de Montevideo
 Ubicación: Montevideo, Uruguay
 Área: 22.690 m²



DIORAMA DE ECOSISTEMA RIBEREÑO

Laboratorio ambiental Binacional para la Comisión Administrativa del Río Uruguay (CARU)
 Año: 2019
 Programa: Laboratorio Clínico
 Cliente: Concurso Público Binacional
 Ubicación: Río Negro, Uruguay
 Área: 2.500 m²



CASA BELLA VISTA

Vivienda unifamiliar
 Año: 2019
 Programa: Vivienda unifamiliar
 Cliente: Privado
 Ubicación: Maldonado, Uruguay
 Área: 122 m²



VIVIENDA REQUENA
Edificio de vivienda promovida
Año: 2020
Programa: Vivienda Colectiva
Cliente: xxxx
Ubicación: Montevideo, Uruguay
Área: 600 m²



IP ASSE
XXX
Año: 2021
Programa: XXX
Cliente: XXX
Ubicación: Montevideo, Uruguay
Área: XXXm²



HOSPITAL CORONEL OVIEDO
Licitación Nacional (Paraguay) para el Centro Hospitalario en Caaguzú, Coronel Oviedo
Año: 2020
Programa: Hospital
Cliente: Ministerio de Salud de Paraguay
Ubicación: Coronel Oviedo, Paraguay
Área: 21.500m²



REALLOJO IM
Licitación pública para el proyecto y ejecución de viviendas.
Año: 2020
Programa: Vivienda Colectiva
Cliente: xxxx
Ubicación: Montevideo, Uruguay
Área: 3111 m²



INDIAN PURUCHUCO
Local comercial Indian Parisien
Año: 2019
Programa: Local Comercial
Cliente: Indian
Ubicación: Lima, Perú
Área: 555 m²



INDIAN FRAGATA
Local comercial Indian Parisien
Año: 2019
Programa: Local Comercial
Cliente: Indian
Ubicación: Maldonado, Uruguay
Área: 730 m²



BAS PUNTA CARRETAS SHOPPING
Local comercial BAS
Año: 2019
Programa: Local Comercial
Cliente: BAS
Ubicación: Montevideo, Uruguay
Área: 285 m²
Fotografías: Marcos Guiponi



STADIUM PORTONES SHOPPING
Local comercial Stadium Calzados
Año: 2019
Programa: Local Comercial
Cliente: Stadium
Ubicación: Montevideo, Uruguay
Área: 317 m²



STADIUM PUNTA CARRETAS SHOPPING
Local comercial Stadium Calzados
Año: 2019
Programa: Local Comercial
Cliente: Stadium
Ubicación: Montevideo, Uruguay
Área: 165 m²
Fotografías: Marcos Guiponi



STADIUM SAN JOSÉ
Local comercial Stadium Calzados
Año: 2019
Programa: Local Comercial
Cliente: Stadium
Ubicación: San José de Mayo, Uruguay
Área: 314 m²



BAS TRES CRUCES

Local comercial BAS
Año: 2019
Programa: Local Comercial
Cliente: BAS
Ubicación: Montevideo, Uruguay
Área: 335 m²



LA FÁBRICA

Oficina de Fábrica de Paisaje
Año: 2019
Programa: Oficina de arquitectura, espacio cultural
Cliente: Fábrica de Paisaje
Ubicación: Montevideo, Uruguay
Área: 277 m²
Fotógrafo: Luciano Machín



RECONSTITUCIÓN DE UNA GEOGRAFÍA

Concurso Nacional argentino de Ideas y Anteproyectos para el Hospital Norpatagónico
Año: 2018
Programa: Hospital
Cliente: Gobierno de la Provincia de Neuquén
Ubicación: Neuquén, Argentina
Área: 33.000m²
Estudio asociado: Parkour (Arg)



EL AGUA Y EL AMBIENTE

Concurso de Ideas para el Mercado Modelo de Montevideo. Pensar en la ciudad del siglo XXI
Año: 2018
Programa: Proyecto urbano, housing, espacio público y programas complementarios
Cliente: Intendencia de Montevideo
Ubicación: Montevideo, Uruguay
Área: m²



INDIAN PUNTA CARRETAS SHOPPING

Local comercial Indian Parisien
Año: 2018
Programa: Local Comercial
Cliente: Indian
Ubicación: Montevideo, Uruguay
Área: 267 m²
Fotografías: Marcos Guiponi



INDIAN GORLERO

Local comercial Indian Parisien
Año: 2018
Programa: Local Comercial
Cliente: Indian
Ubicación: Maldonado, Uruguay
Área: 1.021 m²



INDIAN MALDONADO

Local comercial Indian Parisien
Año: 2018
Programa: Local Comercial
Cliente: Indian
Ubicación: Maldonado, Uruguay
Área: 1.400 m²



STADIUM FLORIDA

Local comercial Stadium Calzados
Año: 2018
Programa: Local Comercial
Cliente: Stadium
Ubicación: Florida, Uruguay
Área: 233 m²



BAS COLONIA

Local comercial BAS
Año: 2018
Programa: Local Comercial
Cliente: BAS
Ubicación: Colonia, Uruguay
Área: 228 m²



BAS PUNTA SHOPPING

Local comercial BAS
Año: 2018
Programa: Local Comercial
Cliente: BAS
Ubicación: Maldonado, Uruguay
Área: 281 m²



BAS TRINIDAD
Local comercial BAS
Año: 2018
Programa: Local Comercial
Cliente: BAS
Ubicación: Flores, Uruguay
Área: 210 m²



BAS MONTEVIDEO SHOPPING
Local comercial BAS
Año: 2018
Programa: Local Comercial
Cliente: BAS
Ubicación: Montevideo, Uruguay
Área: 226 m²



BAS MINAS
Local comercial BAS
Año: 2018
Programa: Local Comercial
Cliente: BAS
Ubicación: Lavalleja, Uruguay
Área: 307 m²



BAS MERCEDES
Local comercial BAS
Año: 2018
Programa: Local Comercial
Cliente: BAS
Ubicación: Soriano, Uruguay
Área: 280 m²



BAS AGRACIADA
Local comercial BAS
Año: 2018
Programa: Local Comercial
Cliente: BAS
Ubicación: Montevideo, Uruguay
Área: 349 m²



BAS COLÓN
Local comercial BAS
Año: 2018
Programa: Local Comercial
Cliente: BAS
Ubicación: Montevideo, Uruguay
Área: 343 m²



BAS PANDO
Local comercial BAS
Año: 2018
Programa: Local Comercial
Cliente: BAS
Ubicación: Canelones, Uruguay
Área: 228 m²



STADIUM 18 Y GABOTO
Local Stadium Calzados
Año: 2018
Programa: Local Comercial
Cliente: Stadium
Ubicación: Montevideo, Uruguay
Área: 618 m²



STADIUM COLONIA SHOPPING
Local Stadium Calzados
Año: 2018
Programa: Local Comercial
Cliente: Stadium
Ubicación: Colonia, Uruguay
Área: 407 m²
Fotografías: Luciano Machín



PABELLÓN DE CRISTAL
Centro Médico Colón-Lezica del CASMU
Año: 2015-2018
Programa: Policlínico
Cliente: CASMU-IAMPP
Ubicación: Montevideo, Uruguay
Área: 500 m²



AV. FERNÁNDEZ CRESPO
 Presentación de ideas a IM sobre la Av. Fernández Crespo
 Asociado con STILER S.A.
 Año: 2018
 Programa: Proyecto urbano, parking, espacio público y programas complementarios
 Cliente: MTOP, Intendencia de Montevideo
 Ubicación: Montevideo, Uruguay



BAS DURAZNO
 Local comercial BAS
 Año: 2017
 Programa: Local Comercial
 Cliente: BAS
 Ubicación: Durazno, Uruguay
 Área: 387 m²



INDIAN MONTEVIDEO SHOPPING
 Local comercial Indian Parisien
 Año: 2017
 Programa: Local Comercial
 Cliente: Indian
 Ubicación: Montevideo, Uruguay
 Área: 1.011 m²



BAS 8 DE OCTUBRE
 Local comercial BAS
 Año: 2017
 Programa: Local Comercial
 Cliente: BAS
 Ubicación: Montevideo, Uruguay
 Área: 222 m²



BAS TACUAREMBÓ
 Local comercial BAS
 Año: 2017
 Programa: Local Comercial
 Cliente: BAS
 Ubicación: Tacuarembó, Uruguay
 Área: 210 m²



BAS SALTO
 Local comercial BAS
 Año: 2017
 Programa: Local Comercial
 Cliente: BAS
 Ubicación: Salto, Uruguay
 Área: 250 m²



BAS RIVERA
 Local comercial BAS
 Año: 2017
 Programa: Local Comercial
 Cliente: BAS
 Ubicación: Rivera, Uruguay
 Área: 440 m²



BAS TRES CRUCES
 Local comercial BAS
 Año: 2017
 Programa: Local Comercial
 Cliente: BAS
 Ubicación: Montevideo, Uruguay
 Área: 436 m²



BAS COSTA URBANA
 Local comercial BAS
 Año: 2017
 Programa: Local Comercial
 Cliente: BAS
 Ubicación: Canelones, Uruguay
 Área: 190 m²



STADIUM MALDONADO
Local comercial Stadium Calzados
Año: 2017
Programa: Local Comercial
Cliente: Stadium
Ubicación: Maldonado, Uruguay
Área: 458 m²



STADIUM SHOPPING LAS PIEDRAS
Local comercial Stadium Calzados
Año: 2017
Programa: Local Comercial
Cliente: Stadium
Ubicación: Canelones, Uruguay
Área: 466 m²



STADIUM 8 DE OCTUBRE
Local comercial Stadium Calzados
Año: 2017
Programa: Local Comercial
Cliente: Stadium
Ubicación: Montevideo, Uruguay
Área: 425 m²



NUEVO ESPACIO PÚBLICO BAS FLORIDA
Local comercial BAS
Año: 2017
Programa: Local Comercial
Cliente: BAS
Ubicación: Florida, Uruguay
Área: 200 m²



STADIUM MONTEVIDEO SHOPPING
Local comercial Stadium Calzados
Año: 2017
Programa: Local Comercial
Cliente: Stadium
Ubicación: Montevideo, Uruguay
Área: 200 m²
Fotografías: Luciano Machín



NUEVO ESPACIO PÚBLICO BAS MELO
Local comercial BAS
Año: 2017
Programa: Local Comercial
Cliente: BAS
Ubicación: Cerro Largo, Uruguay
Área: 200 m²



NUEVO ROSTRO
Centro Médico Paso de la Arena del CASMU
Año: 2015-2018
Programa: Policlínico
Cliente: CASMU-IAMPP
Ubicación: Montevideo, Uruguay
Área: 500 m²



LAS CHIMENEAS
Instalaciones en el paisaje
Hellowood 2018
Año: 2017
Programa: Paisaje e infraestructuras
Cliente: Hellowood Argentina
Ubicación: Entre Ríos, Argentina
Fotografías: Luciano Machín



BAS SHOPPING LAS PIEDRAS
Local comercial BAS
Año: 2017
Programa: Local Comercial
Cliente: BAS
Ubicación: Canelones, Uruguay
Área: 200 m²



OFICINAS BAS
Oficinas y local comercial BAS
Año: 2017
Programa: Oficinas, local comercial
Cliente: BAS
Ubicación: Montevideo, Uruguay
Área: 884 m²



STADIUM PAYSANDÚ
Local comercial Stadium Calzados
Año: 2016
Programa: Local Comercial
Cliente: Stadium
Ubicación: Paysandú, Uruguay
Área: 484 m²



NUEVO ESPACIO PÚBLICO BAS PORTONES SHOPPING
Local comercial BAS
Año: 2016
Programa: Local Comercial
Cliente: BAS
Ubicación: Montevideo, Uruguay
Área: 200 m²
Fotografías: Luciano Machín



MÁQUINA DE ENSEÑAR
Concurso Nacional de Anteproyectos para la sede Rivera de la Universidad Tecnológica - Mención
Año: 2016
Programa: Edificio Universitario
Cliente: UTEC
Ubicación: Rivera, Uruguay
Área: 3.000 m²



EL RENACER DE UN PAISAJE
Concurso Nacional de Anteproyectos para el Parque de la Innovación
Año: 2016
Programa: Proyecto urbano, edificios públicos, housing, infraestructura
Cliente: Gobierno de Buenos Aires
Ubicación: Buenos Aires, Argentina
Área: 7 Hás
Arquitecto asociado: Pablo Gerson



ARQUITECTURAS DE LADRILLO II
Llamado Público Nacional para el Diseño, Proyecto y Construcción de hasta 70 viviendas
Año: 2016
Programa: Vivienda Colectiva
Cliente: MVOTMA
Ubicación: Montevideo, Uruguay
Área: 4.000 m²



UNA GEMA EN EL PAISAJE
Bodega Boutique Viña Edén
Año: 2013-2016
Programa: Bodega
Cliente: Viña Edén
Ubicación: Maldonado, Uruguay
Área: 1500m²
Proyecto Ejecutivo: Fábrica de Paisaje+Hospitec Ltda
D.T.O: D. Camacho+V. Sánchez
Diseño interior: Mutate
Fotografías: Leonardo Finotti



CAJA NEGRA
Casa Productora Oriental Films
Año: 2014-2016
Programa: Productora Audiovisual
Cliente: Oriental Films
Ubicación: Montevideo, Uruguay
Área: 800 m²
Fotografías: Luciano Machín



ARQUITECTURAS DE LADRILLO I
Llamado Público Nacional para el Diseño, Proyecto y Construcción de hasta 40 viviendas - Primer Lugar
Año: 2016
Programa: Vivienda Colectiva
Cliente: MVOTMA
Ubicación: San José, Uruguay
Área: 3.000 m²



STADIUM 18 DE JULIO
Local comercial Stadium Calzados
Año: 2016
Programa: Local Comercial
Cliente: Stadium
Ubicación: Montevideo, Uruguay
Área: m²



NUEVO ESPACIO PÚBLICO BAS 18 DE JULIO
Local comercial BAS
Año: 2016
Programa: Local Comercial
Cliente: BAS
Ubicación: Montevideo, Uruguay
Área: 200 m²



NUEVO ESPACIO PÚBLICO BAS PAYSANDÚ

Local comercial BAS
Año: 2016
Programa: Local Comercial
Cliente: BAS
Ubicación: Paysandú, Uruguay
Área: 200 m²



CTI BLANCO

Centro de Tratamiento Intensivo del CASMU
Año: 2015-2018
Programa: Policlínico
Cliente: CASMU-IAMPP
Ubicación: Montevideo, Uruguay
Área: 500 m²



LUJO REFUNCIONALIZADO

Hotel Pestana Jockey Club de Montevideo
Año: 2016
Programa: Hotel
Cliente: Pestana Hotel & Resorts
Ubicación: Montevideo, Uruguay
Área: 8.200 m²



STADIUM PUNTA DEL ESTE

Local comercial Stadium Calzados
Año: 2016
Programa: Local Comercial
Cliente: Stadium
Ubicación: Maldonado, Uruguay
Área: 198 m²



BRT

Presentación de ideas a IM sobre la incorporación de un nuevo sistema de transporte público
Asociado con STILER S.A.
Año: 2016
Programa: Transporte colectivo
Cliente: MTOP, Intendencia de Montevideo
Ubicación: Montevideo, Uruguay



JARDINES PARA LA SALUD

Llamado Público Internacional para Proyecto y Construcción - 1er Premio
Año: 2014-2019
Programa: Sanatorio Centro de Rehab.
Cliente: BSE - CND
Ubicación: Montevideo, Uruguay
Área: 16.000 m²
Estructura: Magnone-Pollio Ing.
Instalaciones: Ing. Eduardo di Fabio
Sanitaria: Dica y asociados
Empresa Constructora: STILER S.A.



MUNDO INTERIOR

Centro Médico Piedras Blancas del CASMU y Taller de ambulancias
Año: 2012-2016
Programa: Policlínico
Cliente: CASMU - IAMPP
Ubicación: Montevideo, Uruguay
Área: 600 m²
Fotografías: Luciano Machín



STADIUM CERRO

Local comercial Stadium Calzados
Año: 2015
Programa: Local Comercial
Cliente: Stadium
Ubicación: Montevideo, Uruguay
Área: 356 m²



STADIUM LAS PIEDRAS

Local comercial Stadium Calzados
Año: 2015
Programa: Local Comercial
Cliente: Stadium
Ubicación: Canelones, Uruguay
Área: 583 m²



HOSPITAL POLICIAL CTI

Licitación CTI del Hospital Policial
 Año: 2015
 Programa: CTI
 Cliente:
 Ubicación: Montevideo, Uruguay
 Área: m²



JARDÍN INDUSTRIAL

Concurso Nacional de anteproyectos para la sede Fray Bentos de la Universidad Tecnológica
 Año: 2014
 Programa: Edificio Universitario
 Cliente: UTEC
 Ubicación: Rió Negro, Uruguay
 Área: 3.000 m²



ESTACIONAMIENTO CASMU

Estacionamiento del CASMU-IAMPP
 Año: 2013-2014
 Programa: Parking
 Cliente: CASMU - IAMPP
 Ubicación: Montevideo, Uruguay
 Área: 3.000 m²



CALIDAD DE VIDA

Servicio de Hemodiálisis Crónica del CASMU-IAMPP Antiguo CASMU 4
 Año: 2014-2015
 Programa: Centro de hemodiálisis
 Cliente: CASMU - IAMPP
 Ubicación: Montevideo, Uruguay
 Área: 600 m²
 Fotografías: Andrés Cardinal



CEMENTOS DEL PLATA

Oficinas Sede Cementos del Plata
 Año: 2014
 Programa: Edificio administrativo
 Cliente: ANCAP - Cementos del Plata
 Ubicación: Montevideo, Uruguay
 Área: 823 m²



STADIUM SALTO

Local comercial Stadium Calzados
 Año: 2014
 Programa: Local Comercial
 Cliente: Stadium
 Ubicación: Salto, Uruguay
 Área: 242 m²



COLONIZAR UN VACÍO

Servicio de Extracciones del CASMU-IAMPP
 Año: 2013-2014
 Programa: Clínica
 Cliente: CASMU - IAMPP
 Ubicación: Montevideo, Uruguay
 Área: 400 m²



HABITAR EN EL HUERTO

Viviendas Ramón Márquez
 Año: 2014
 Programa: Vivienda Colectiva
 Cliente: Privado
 Ubicación: Montevideo, Uruguay
 Área: 4.584 m²



ESTÉTICA REICLADA
 Stadium Calzados Mercedes
 Año: 2013
 Programa: Local Comercial
 Cliente: Stadium
 Ubicación: Soriano, Uruguay
 Área: 400 m²
 Fotografías: Luciano Machín



MAGICAL WORLDS
 Concurso Internacional House of Fairy Tales para la Casa Museo de Hans Christian Andersen y su entorno
 Año: 2013
 Programa: Museo y espacio público
 Cliente: Municipalidad de Odense
 Ubicación: Odense, Dinamarca
 Área: 5.000m²



DE CASA QUINTA A CENTRO DE SALUD
 Centro Médico Agraciada del CASMU
 Año: 2013
 Programa: Policlínico
 Cliente: CASMU - IAMPP
 Ubicación: Montevideo, Uruguay
 Área: 700 m²
 Fotografías: Andrés Cardinal



OCULTA
 Clínica del Estadio de SUAT
 Año: 2013
 Programa: Policlínico
 Cliente: CASMU - IAMPP
 Ubicación: Montevideo, Uruguay
 Área: 200 m²



PATRIMONIO EN MOVIMIENTO
 Centro Médico Bulevar Artigas del CASMU-IAMPP
 Año: 2012-2013
 Programa: Reciclaje Policlínico
 Cliente: CASMU - IAMPP
 Ubicación: Montevideo, Uruguay
 Área: 600 m²
 Fotografías: Andrés Cardinal



CEMENTERIO PARQUE
 Cementerio Británico Parque CASMU
 Año: 2013
 Programa: Cementerio
 Cliente: CASMU - IAMPP
 Ubicación: Montevideo, Uruguay
 Área: 500 m²



¡A CAMPO ESPECTACULAR
 Concurso Nacional de Anteproyectos Antel Arena
 Año: 2013
 Programa: Arena multieventos, espacio público
 Cliente: Antel
 Ubicación: Montevideo, Uruguay
 Área: 30.000 m²
 Arquitectos asociados: Francisco Hernández - Lucas Mateo



MODELO PARA ARMAR
 Vivienda unifamiliar en Altos de la Tahona
 Año: 2013
 Programa: Vivienda unifamiliar
 Cliente: Privado
 Ubicación: Montevideo, Uruguay
 Área: 150 m²



VENTANA AL MAR
 Concurso Ampliación Torre Ejecutiva - 2do Premio
 Año: 2013
 Programa: Edificio Sede Administrativo
 Cliente: INE - Presidencia de la República
 Ubicación: Montevideo, Uruguay
 Área: 36.000 m²



ESPACIO ROBOTIZADO
 Laboratorio Central del CASMU
 Año: 2013
 Programa: Edificio Sede Administrativo
 Cliente: INE - Presidencia de la República
 Ubicación: Montevideo, Uruguay
 Área: 36.000 m²



STADIUM NUEVO CENTRO
Local comercial Stadium Calzados
Año: 2013
Programa: Local Comercial
Cliente: Stadium
Ubicación: Montevideo, Uruguay
Área: 200 m²



STADIUM PUNTA DEL ESTE
Local comercial Stadium Calzados
Año: 2013
Programa: Local Comercial
Cliente: Stadium
Ubicación: Maldonado, Uruguay
Área: 133 m²



ESTRUCTURA DIFUSA
Local de indumentaria Shopping Terminal Tres Cruces
Año: 2013
Programa: Local Comercial
Cliente: Privado
Ubicación: Montevideo, Uruguay
Área: 70 m²
Fotógrafo: PropioPixel y Fábrica de Paisaje



HOSPITAL DE COLONIA
Proyecto ejecutivo
Año: 2013
Programa: Hospital
Cliente:
Ubicación: Colonia, Uruguay
Área: m²



PA(I)SAJES PEATONALES
Concurso Licitación Internacional para la construcción de pasajes peatonales sobre la ruta IB
Año: 2012
Programa: Infraestructuras viales
Cliente: MTOP
Ubicación: Canelones, Uruguay



CAF: ATRIO URBANO Y CAMPO CONECTIVO
Concurso Sede Montevideo Corporación Andina de Fomento
Año: 2012
Programa: Edificio Sede Administrativa, Cines
Cliente: Corporación Andina de Fomento
Ubicación: Montevideo, Uruguay
Área: 10.000 m²



VISTAS DISTANTES
Vivienda unifamiliar en José Pedro Varela
Año: 2012
Programa: Vivienda unifamiliar
Cliente: Privado
Ubicación: Treinta y Tres, Uruguay
Área: 200 m²
Fotografías: Luciano Machín



CLAUSTRO ABIERTO
Concurso para la Sede del Colegio de Arquitectos de Veracruz, Córdoba y Orizaba
Año: 2012
Programa: Edificio Sede Administrativa
Cliente: Colegio de Arquitectos de Veracruz
Ubicación: Veracruz, México
Área: 400m²
Arquitectos asociados: Julio Gaeta, Luby Springall



ISLA DE VIDRIO
Joyería Revello Shopping Terminal Tres Cruces
Año: 2012
Programa: Local Comercial
Cliente: Privado
Ubicación: Montevideo, Uruguay
Área: 50 m²
Fotógrafo: PropioPixel y Fábrica de Paisaje



STADIUM RIVERA
Local comercial Stadium Calzados
Año: 2012
Programa: Local Comercial
Cliente: Stadium
Ubicación: Rivera, Uruguay
Área: 782 m²



STADIUM PUNTA CARRETAS
Local comercial Stadium Calzados
Año: 2012
Programa: Local Comercial
Cliente: Stadium
Ubicación: Montevideo, Uruguay
Área: 106 m²



STADIUM TRES CRUCES
Local comercial Stadium Calzados
Año: 2012
Programa: Local Comercial
Cliente: Stadium
Ubicación: Montevideo, Uruguay
Área: 208 m²



ESPACIO PROTOCOLIZADO
Centro Médico Costa CCCU del CASMU
Año: 2012
Programa: Edificio Sede Administrativa, Cines
Cliente: Corporación Andina de Fomento
Ubicación: Montevideo, Uruguay
Área: 10.000 m²



TRANSPARENCIAS
Reforma en apartamento en propiedad horizontal en Pocitos
Año: 2013
Programa: Apartamento unifamiliar
Cliente: Privado
Ubicación: Treinta y Tres, Uruguay
Área: 30 m²



MALDONADO (RE)CYCLE(D)
Concurso Nacional de Ideas para el centro de Maldonado - Mención
Año: 2011
Programa: Ordenamiento territorial y paisajístico
Cliente: Intendencia de Maldonado
Ubicación: Maldonado, Uruguay



CASA CLARABOYA
Vivienda unifamiliar en Punta Carretas
Año: 2010-2011
Programa: Vivienda unifamiliar
Cliente: Privado
Ubicación: Montevideo, Uruguay
Área: 100 m²
Fotografías: Luciano Machín



PARQUE RESERVA DE LA TRASHUMANCIA
Concurso Nacional de Ideas para hitos ecuménicos del Norte neuquino y Centro de interpretación - 2do Premio
Año: 2011
Programa: Ordenamiento territorial y paisajístico
Cliente: Provincia de Neuquén
Ubicación: Neuquén, Argentina
Arquitectos asociados: Pablo Gerson



PUERTAS ABIERTAS
Concurso Nacional Casa Plenarío del Frente Amplio
Año: 2011
Programa: Sede Social
Cliente: Frente Amplio
Ubicación: Montevideo, Uruguay
Área: 400 m²



X-AMBIANCE(S) PAISAJES DE CAMBIO
Concurso Internacional de ideas Paisaje en Movimiento - Mención
Año: 2011
Programa: Ordenamiento territorial y paisajístico
Cliente: Municipalidad Montréal
Ubicación: Montréal, Canadá
Estudio asociado: zer0group (Sao Paulo)



UN 'FORO' BAJO LOS ÁRBOLES
Concurso Licitación Terminal de autobuses de Punta del Diablo
Año: 2011
Programa: Terminal de buses, espacio público
Cliente: Intendencia de Rocha
Ubicación: Rocha, Uruguay
Área: 5.000 m²



MATRIZ GEOMÉTRICA

Centro Médico Arenal Grande del CASMU
Año: 2011
Programa: Edificio Sede Administrativa, Cines
Cliente: Corporación Andina de Fomento
Ubicación: Montevideo, Uruguay
Área: 10.000 m²



HOTEL DE CAMPO-BOUTIQUE

Colonia Hotel
Año: 2011
Programa: Hotel
Cliente: Privado
Ubicación: Colonia, Uruguay
Área: 2.675 m²



GROWING ENERGY

Concurso Internacional de Ideas urbanísticas para la Reconversión de la Autopista del Sol - Mención
Año: 2010
Programa: Paisaje e infraestructuras
Cliente: Municipalidad Reggio Calabria
Ubicación: Reggio Calabria, Italia



PLAZA PLUS

Concurso Nacional de Ideas y Anteproyectos para la Remodelación de la Plaza Independencia - 1er Premio
Año: 2010
Programa: Proyecto urbano, espacio público
Cliente: MTOP- Intendencia de Montevideo
Ubicación: Montevideo, Uruguay
Área: 7 Hás

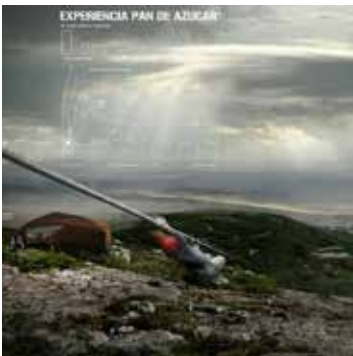

EXPERIENCIA PAN DE AZÚCAR

Concurso Nacional Anteproyectos para el Parque Ecoturístico Mautiblá - 2do Premio
Año: 2010
Programa: Ordenamiento territorial y paisajístico
Cliente: Parque Ecoturístico Mautiblá
Ubicación: Maldonado, Uruguay
Área: 80 Hás



JOIA DO RIO

Concurso por invitación para centro de Congresos en Marina da Gloria
Año: 2010
Programa: Proyecto urbano, centro de convenciones, hotel, puerto
Cliente: Privado
Ubicación: Río de Janeiro, Brasil
Área: 10 Hás
Arquitecto asociado: Carlos Arcos
Arquite(c)tura



PABELLÓN DEL BICENTENARIO

Concurso Nacional de Anteproyectos para el Frente costero de la ciudad de Piriápolis - Mención
Año: 2008
Programa: Ordenamiento territorial y paisajístico
Cliente: Intendencia de Maldonado
Ubicación: Maldonado, Uruguay
Área: 80 Hás



LIGHTPLANNING

Concurso Nacional de Anteproyectos para el Frente costero de la ciudad de Piriápolis - Mención
Año: 2008
Programa: Ordenamiento territorial y paisajístico
Cliente: Intendencia de Maldonado
Ubicación: Maldonado, Uruguay
Área: 80 Hás

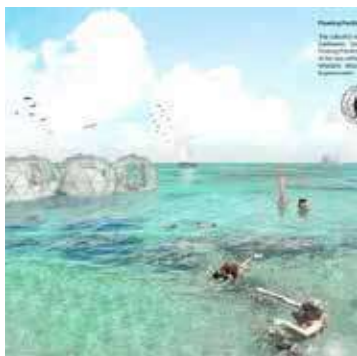

SUPERTURISMO

Concurso Internacional de Ideas Sudapan Endles(s)trips (Primer European Sudamericano) - 1er Premio

Año: 2007

Programa: Ordenamiento territorial y paisajístico

Cliente: Prins Claus Fonds -

Supersudaca

Ubicación: Quintana Roo, México

Área: 60.000m²



CAMPO DE BATALLA

Concurso de Ideas y Anteproyectos para el Parque Artigas de Las Piedras

Año: 2007

Programa: Parque Peri-urbano

Cliente: Intendencia de Canelones

Ubicación: Canelones, Uruguay

Área: 20 Hás



COSTA DE ORO: FÁBRICA DE PAISAJE

Concurso Internacional de Ideas urbanísticas para la Costa de Oro - 1er Premio

Año: 2007

Programa: Ordenamiento territorial y paisajístico

Cliente: Intendencia de Canelones

Ubicación: Canelones, Uruguay

Área: 450 km²

Premios y/o distinciones recibidos.

- 2021
Sanatorio BSE
Mención de Honor Premio Latinoamericano de Arquitectura Hospitalaria
- 2018
Gema en el paisaje
Nominación para MIES CROWN HALL AMERICAS PRIZE (MCHAP), Estados Unidos.
Bodega Viña Edén.
- 2016
Máquina de enseñar
1era Mención.
Concurso Licitación Universidad Tecnológica Sede Rivera.
- 2015
Jardines para la salud
1er. Premio.
Concurso Licitación Sanatorio BSE y Centro Nacional de Rehabilitación.
- 2013
Ventana al mar
Segundo Premio.
Concurso Ampliación Torre Ejecutiva

Joyería Revello, Montevideo
Premio ADDIP (Asociación de Diseñadores Interioristas Profesionales del Uruguay) a la Excelencia en Obra Construida en la Categoría Arquitectura Comercial.
- 2011
Parque de la Trashumancia
Segundo Premio.
Concurso Nacional de Ideas de Anteproyectos para la construcción de seis Hitos Ecueménicos y centro de interpretación al norte de la provincia de Neuquén, Argentina
(Pablo Gerson, arquitecto asociado)

X-ambiance(s)
Mención.
Concurso Internacional de Ideas Moving Landscapes, para el territorio desde el aeropuerto YUL al centro de Montreal, Canada (Zerogroup , oficina asociada)
- 2010
Plaza Plus
Primer Premio.
Concurso Nacional de Anteproyectos para la remodelación de la Plaza Independencia, Montevideo, Uruguay.

Growing Energy
Mención.
Concurso Internacional de Ideas para la Reutilización de los puentes y viaductos de la Autostrada del Sol, Reggio Calabria, Italia.

Experiencia Pan de Azúcar
Segundo Premio.
Concurso Nacional de Ideas para parque eco-turístico, Pan de Azúcar, Maldonado, Uruguay.
- (R) evolutionary green
Finalista.
Concurso Internacional One Prize / Terreform de Ideas para la urbanización de los suburbios americanos.
- Grandtour
Segunda Mención.
Concurso para la Curaduría de la Muestra Uruguaya en la XII Bienal de Arquitectura de Venecia.
- 2009
Territorios de medianía
Primer lugar.
Directrices para el ordenamiento urbano-territorial (POUT) de la Micro-Región Costa de Oro, borde costero sur del Departamento de Canelones, Uruguay.
- Iluminemos Piriápolis
Mención.
Concurso Nacional de ideas y anteproyectos para el frente costero de la ciudad de Piriápolis, Departamento de Maldonado, Uruguay.
- 2008
La Fábrica de Paisaje
Proyecto Seleccionado.
Selección oficial para la representación uruguaya a la XI Bienal de Arquitectura de Venecia.

Superturismo
Proyecto Seleccionado.
Selección oficial para la representación uruguaya a la XI Bienal de Arquitectura de Venecia.
- Campo de Batalla
Finalista (2do. al 5to. lugar ordinal).
Premio Santiago de Compostela de Rehabilitación Urbana.
- 2007
Superturismo
1er. Premio.
Concurso Sudapan Endless(s)trips, (Primer European Sudamericano), Riviera Maya, Estado de Quintana Roo, Península de Yucatán, México.

Campo de Batalla
1er. Premio.
Concurso Nacional de ideas y anteproyectos para el Parque Artigas de la ciudad de Las Piedras, Departamento de Canelones, Uruguay.

La Fábrica de Paisaje
1er. Premio.
Concurso Internacional de ideas urbanísticas para la Costa de Oro, borde costero sur del Departamento de Canelones, Uruguay.

FALNICA JERPAISAJE

Actividades Culturales
2007-2022



LANDSCAPE AS URBANISM IN THE AMERICAS
 Publicación en Ness.docs (Ness Magazine)
 Año: 2020



CONFERENCIA CON TOHME ESTUDIO ECU (ARG.)
 Charla bajo la temática "Nuevas condiciones: casa / usuario / paisaje"
 Año: 2020
 Ubicación: Montevideo, Uruguay para Buenos Aires, Argentina



POST ANTARTCTICA/POLAR LAB ARGENTINA
 Workshop intensivo dictado por Fábrica de Paisaje
 Año: 2019
 Ubicación: Buenos Aires, Argentina



MUESTRA ARCHIPAPER
 Muestra de dibujos arquitectónicos contemporáneos curada por Mario Suárez (Esp.) en el Centro Cultural España
 Año: 2019
 Ubicación: Montevideo, Uruguay



CONFERENCIA PARA MUNDANEUM MENDOZA
 MUNDANEUM XIV Unión Internacional de Arquitectura, Urbanismo y Diseño
 Año: 2019
 Ubicación: Mendoza, Argentina



MUESTRA DE LA BIENAL DE ARQUITECTURA LATINOAMERICANA
 Proyecto "Viña Edén" forma parte de la muestra de la BAL
 Año: 2019
 Ubicación: Pamplona, España



CONFERENCIA "ARQUITECTURAS LATINOAMERICANAS"
 Charla
 Año: 2019
 Ubicación: Montevideo, Uruguay para Sao Paulo, Brasil



CONFERENCIA EN CICLO USINA DE INNOVACIÓN COLECTIVA
 Charla "Notas para fabricar paisaje"
 Año: 2019
 Ubicación: Montevideo, Uruguay



CONFERENCIA EN UNIVERSIDADE DO SUL DE SANTA CATARINA (UNISUL)
 Charla "Notas para fabricar paisajes"
 Año: 2019
 Ubicación: Montevideo, Uruguay para Florianópolis, Brasil

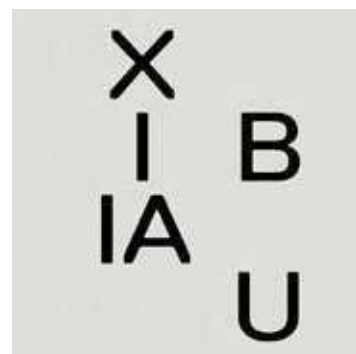

MUESTRA XI BIAU
 Proyecto "Viña Edén" forma parte de la muestra de la XI BIAU de Asunción
 Año: 2019
 Ubicación: Asunción, Paraguay



CONFERENCIA "PORORÓ"
MAPA ARQ
Charla e intercambio
Año: 2019
Ubicación: Montevideo, Uruguay



CONFERENCIA LANDSCAPE
AS URBANISM IN THE
AMERICAS
Ciclo de conferencias en el Museo
de Arte Latinoamericano de Buenos
Aires (MALBA)
Año: 2019
Ubicación: Buenos Aires, Argentina



PUBLICACIÓN: REVISTA
SUMMA+ N° 174 NOV2019
Publicación de la obra del Sanatorio
y Centro de Rehabilitación del Banco
de Seguros del Estado
Año: 2019
Ubicación: Buenos Aires, Argentina

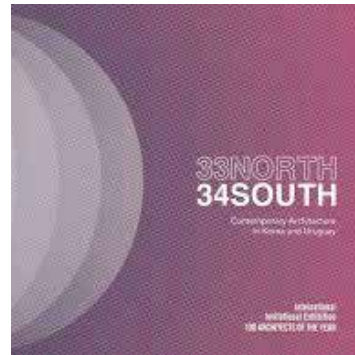

PUBLICACIÓN: BODEGA VIÑA
EDÉN EN PUBLICACIÓN
33NORTH-34SOUTH
Publicación que cubre la exhibición
de Arquitectura Contemporánea en
Corea y en Uruguay presentada en el
Museo Nacional (MNAV)
Año: 2019
Ubicación: Montevideo, Uruguay



TAU WORKSHOP Y
CONFERENCIA EN UNSAM
Workshop dictado por Fábrica de
Paisaje en la Universidad de San
Martín (UNSAM)
Año: 2018
Ubicación: Buenos Aires, Argentina



PUBLICACIÓN:
INTERNATIONAL EXHIBITION
100 ARCHITECTS OF THE YEAR
2018
Convocatoria por invitación para la
Exposición 33North-34South
Año: 2018
Ubicación: Jeju, Corea del Sur



WORKSHOP "LA
CONSTRUCCIÓN FICCIONAL
DEL TERRITORIO" EN LA
UNIVERSIDAD DI TELLA
Workshop dictado por Fábrica de
Paisaje en la Universidad Torcuato
Di Tella
Año: 2018
Ubicación: Buenos Aires, Argentina



PUBLICACIÓN: BODEGA VIÑA
EDÉN EN REVISTA INTERIOR
DESIGN (EE.UU.)
Publicación de obra Bodega Viña
Edén
Año: 2018
Ubicación: Estados Unidos



PUBLICACIÓN: BODEGA VIÑA
EDÉN EN REVISTA AREA #157
(ITALIA)
Publicación de obra Bodega Viña
Edén
Año: 2018
Ubicación: Italia



WORKSHOP INTERNACIONAL: PAISAJES INVISIBLES
 Workshop parcialmente dictado por Fábrica de Paisaje en el marco de Festival Urbano organizado por el Municipio CH de Montevideo
 Año: 2017
 Ubicación: Montevideo, Uruguay

WORKSHOP TIN V MÉXICO
 Taller Integral Nacional
 Año: 2017
 Ubicación: Ciudad Guzmán, México



OPA!
 Ciclo de charlas OPA! de la Facultad de Arquitectura, Diseño y Urbanismo (FADU)
 Año: 2017
 Ubicación: Montevideo, Uruguay



LANDSCAPE URBANISM IN LATINAMERICA
 Ciclo de conferencias en la Universidad de Harvard
 Año: 2016
 Ubicación: Cambridge, Massachusetts



CONFERENCIA Y TALLER EN ENEA MANTA 2015 ECUADOR
 Primer Encuentro Nacional de Estudiantes de Arquitectura
 Año: 2015
 Ubicación: Manta, Ecuador



CONGRESO VII CREA
 Taller Guerrilla Nativa* presentado por Fábrica de Paisaje y Bulla (Arg.)
 Año: 2015
 Ubicación: Rosario, Argentina



SOUS LE PAVÉS, LA PLAGE...
 Muestra Versus #10 Local vs. Global - Fábrica de Paisaje vs. Supersudaca organizada por Galería Monoambiente
 Año: 2015
 Ubicación: Buenos Aires, Argentina



CONFERENCIA ESPACIO "ESCAPE" POR ESTUDIO BULLA (ARG.)
 Charla "La construcción ficcional del paisaje"
 Año: 2015
 Ubicación: Buenos Aires, Argentina



EVENTO CREATE PUNTA DEL ESTE
 Conferencia
 Año: 2015
 Ubicación: Maldonado, Uruguay

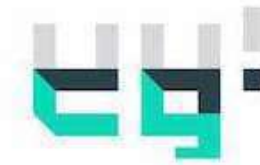

WORKSHOP CGUY!
 Workshop dictado por Fábrica de Paisaje para la Edición de CGUY!
 Año: 2015
 Ubicación: Montevideo, Uruguay



PUBLICACIÓN: ARTÍCULO EN REVISTA R15 UDELAR
 Artículo: Ficcines y Retratos por Diego Pérez (Fábrica de Paisaje)
 Año: 2015
 Ubicación: Montevideo, Uruguay



VIVIENDA COLECTIVA MODULAR
 Producto de Pasantías de Investigación Fábrica de Paisaje Edición 2014
 Año: 2014
 Ubicación: Montevideo, Uruguay
 O: Investigación sobre una alternativa modular a la vivienda colectiva en padrones centrales de Montevideo



MUESTRA ARQUISUR LA PAZ 2014
 Conferencias para Arquisur 2014
 Año: 2014
 Ubicación: La Paz, Bolivia



CONGRESO CREA ROSARIO 2013
 Conferencias para Crea
 Año: 2013
 Ubicación: La Paz, Bolivia



CONFERENCIA POP-UP EN LA REGIONAL NORTE
 Charla en Facultad de Arquitectura Regional Norte
 Año: 2013
 Ubicación: Salto, Uruguay



MUESTRA ETSAM
 Muestra en Escuela Técnica Superior de Madrid (ETSAM)
 Año: 2012
 Ubicación: Madrid, España



ENCUENTROS DE ARQUITECTURA 2012 #1 "NUEVA GENERACIÓN"
 Conferencia
 Año: 2012
 Ubicación: Buenos Aires, Argentina

2014

2013

2012



TODOS LOS JARDINES (UN CASO ESPECIAL DE LA MÁQUINA DE PAISAJES)
 Exhibición en el Pabellón de Uruguay
 XIII Bienal de Arquitectura de Venecia 2012
 Año: 2012
 Ubicación: Montevideo, Uruguay / Venecia, Italia



PUBLICACIÓN: ARTÍCULO PANAVISION EN REVISTA COMMON GROUND
 Fábrica de Paisaje en artículo Panavision: Various practices, common views (propuesta curatorial de Uruguay) en catálogo oficial de la Bienal de Arquitectura de Venecia 2012 'Common Ground'
 Año: 2012
 Ubicación: Venecia, Italia



PUBLICACIÓN: ARTÍCULOS EN REVISTA PLOT #07 2012
 Artículo monográfico
 Artículo: Brumeville*. La ciudad blanca: Réquiem por el mundo de las formas
 Año: 2012
 Ubicación: Argentina



CONFERENCIA EN XX ELEC ARAUCANIA
 Conferencia
 Año: 2011
 Ubicación: Araucanía, Chile



PUBLICACIÓN: ARTÍCULO EN REVISTA MATERIA ARQUITECTURA #04 DIC2011
 Artículo: La construcción ficcional del territorio. Entrevista a Marcos Castaings y Diego Pérez (Fábrica de Paisaje)
 Año: 2011
 Ubicación: San Sebastián, España



PUBLICACIÓN: REVISTA HARVARD DESIGN MAGAZINE 34
 Fábrica de Paisaje en Latin American Collectives Edición Arquitecturas de Latinoamérica
 Año: 2011
 Ubicación: Massachussets, Estados Unidos



GRAND TOUR*
 Propuesta de Curaduría del envío uruguayo a la XII Bienal de Arquitectura de Venecia
 Año: 2010
 Ubicación: Montevideo, Uruguay / Venecia, Italia



EXPOSICIÓN POST POST POST: NUEVA ARQUITECTURA LATINOAMERICANA
 Exposición itinerante Buenos Aires-Medellín-Montevideo
 Año: 2010
 Ubicación: Buenos Aires, Argentina / Medellín, Colombia / Montevideo, Uruguay



WORKSHOP Y CHARLA EN CURE
 Workshop dictado por Fábrica de Paisaje, charla "Teoría del Paisaje" en Centro Universitario Regional Este (CURE)

Año: 2010
 Ubicación: Maldonado, Uruguay



EVENTO PECHA KUCHA
 Participación
 Año: 2009
 Ubicación: Montevideo, Uruguay



SEGUNDO TALLER FÁBRICA DE PAISAJE EN E.L.E.A. SAN JUAN
 Taller dictado por Fábrica de Paisaje para el Encuentro Latinoamericano de Estudiantes de Arquitectura (ELEA)
 Año: 2009
 Ubicación: San Juan, Argentina



PUBLICACIÓN: LABORATORIO SOL JULIO-AGOSTO 2009
 Co-autor, editor y diseñador del libro Laboratorio SOL / Proyecto Caribe. Ebook e Ejemplar Impreso
 Año: 2009



PUBLICACIÓN: LABORATORIO VERDE
 Edición y Diseño del Ebook / Brief del Curso Laboratorio Verde. Proyecto Amazonas.
 Año: 2009
 Ubicación: Montevideo, Uruguay



LABORATORIO VERDE AMAZONIA FUTURA
 Laboratorio de Indagación arquitectónica en Taller Danza FADU
 Año: 2009
 Ubicación: Montevideo, Uruguay



PUBLICACIÓN: L.U.P EN LA BIENAL DE VENEZIA SET-NOV 2009
 Proyectos Supertourism y Cdo Fábrica de Paisaje expuestos en la selección oficial de Uruguay presentada en la XI Muestra Internacional de Arquitectura de la Bienal de Venecia en 2008, proyecto curatorial del pabellón de Uruguay del Arq. Marcelo Danza, sobre arquitectura contemporánea en Uruguay
 Año: 2009



BRUMEVILLE* LA CIUDAD BLANCA: RÉQUIEM POR EL MUNDO DE LAS FORMAS
 Propuesta ficcional presentada a la Exposición Ghierra Intendente
 Año: 2009
 Ubicación: Montevideo, Uruguay

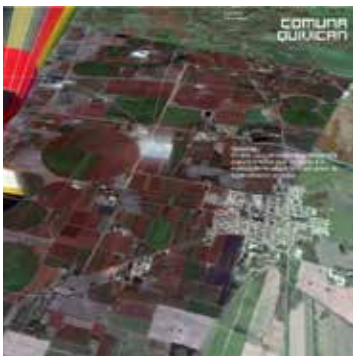

NETWORKING CUBA - RED DE COMUNAS

Workshop Con embargo-Sin embargo acerca del futuro en un escenario de Cuba post-bloqueo
Año: 2008

Ubicación: Barcelona, España



LABORATORIO SOL
Laboratorio de Indagación arquitectónica en Taller Danza FADU
Año: 2008
Ubicación: Montevideo, Uruguay



PUBLICACIÓN: REVISTA SUMMA N° 94 JUNIO 2008
Concurso Internacional de Ideas para la Riviera Maya, Sudapan Endless(s) trips, organizado por el IAAC (Instituto de Arquitectura Avanzada de Cataluña). Coautor junto a los Arqs. Ayerra, Castaings, Cobas, Gastambide y Pérez. Anteproyecto distinguido con el Primer Premio
Año: 2008
Ubicación: Buenos Aires, Argentina



PUBLICACIÓN: LIBRO HOMÓNIMO AGOSTO 2008
Trabajo Black Market Tourism junto a Laurent Troost (Zerogroup) y Proyecto Cuba Social Network, Sinembargo Workshop, Publicado en libro homónimo, Barcelona
Año: 2008
Ubicación: Barcelona, España



PRIMER TALLER FÁBRICA DE PAISAJE EN E.L.E.A. MALDONADO
Taller dictado por Fábrica de Paisaje para el Encuentro Latinoamericano de Estudiantes de Arquitectura (ELEA)
Año: 2007
Ubicación: Maldonado, Uruguay



PUBLICACIÓN: ARTÍCULO EN REVISTA MAPEO 3
Artículo: Fábrica de Paisaje: un nuevo urbanismo para la costa uruguaya en el nuevo siglo. En Revista Mapeo 3, Taller Danza, Universidad de la República
Año: 2007
Ubicación: Montevideo, Uruguay



PUBLICACIÓN: ARTÍCULO EN REVISTA MAPEO 1
Artículo: Brand you / Brand It, Notas sobre marcas, arquitectura y urbanismo. En Revista Mapeo 2, Taller Danza, Universidad de la República
Año: 2007
Ubicación: Montevideo, Uruguay



FRUIT

OS
ste
(
2020

nación al
autorizació.



GET SAFE LIVE

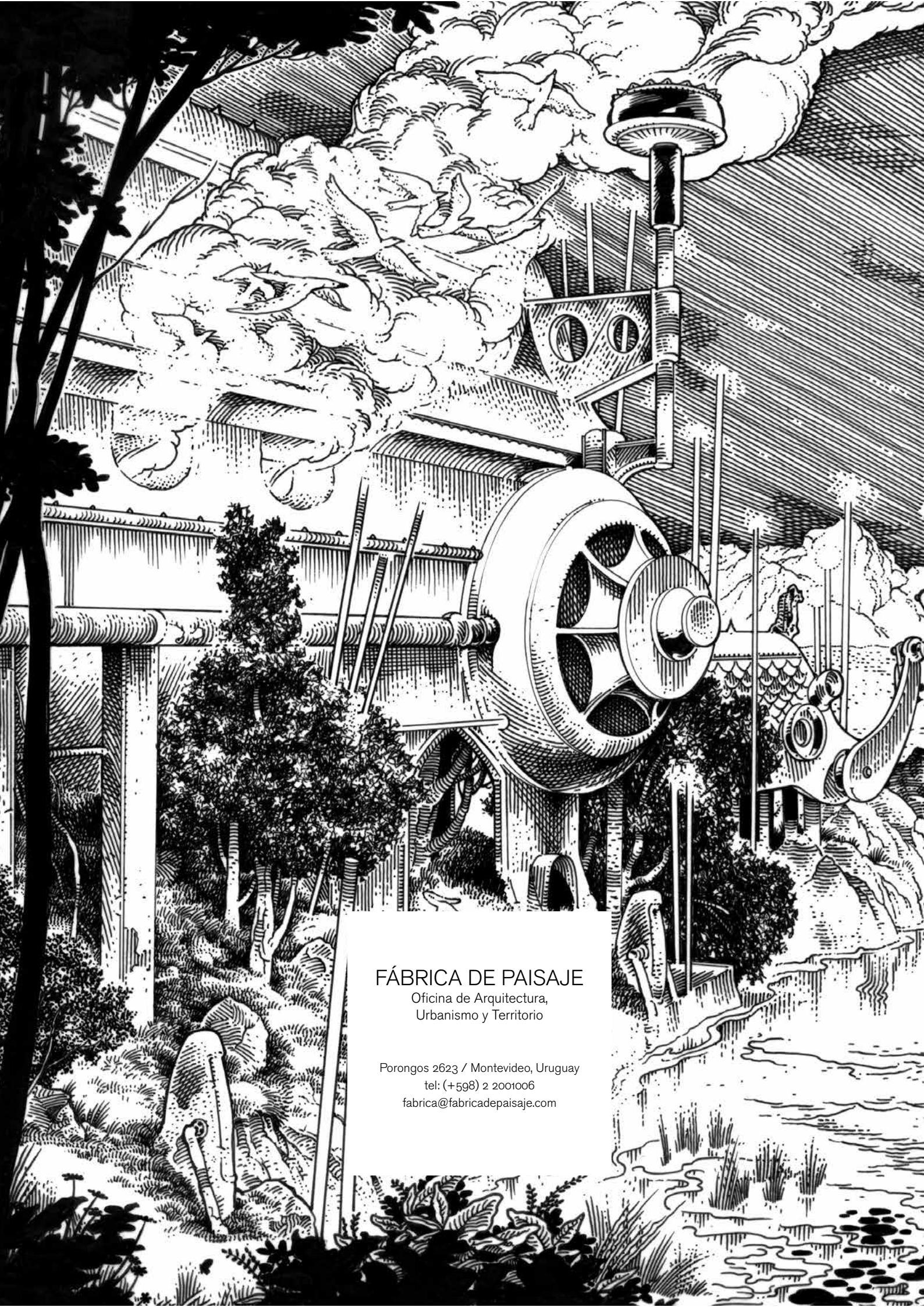

FÁBRICA DE PAISAJE

Oficina de Arquitectura,
Urbanismo y Territorio

Porongos 2623 / Montevideo, Uruguay

tel: (+598) 2 2001006

fabrica@fabricadepaisaje.com